LAHOLMS TIDNING

N:R 85. ARG. 24. Laholms Tidnings Tryckeri, Laholm. TORSDAGEN DEN 14 APRIL 1955 Ansvarig utgivare: J. B. Bengtsson. Lösnummer 20 öre.

Positivt för Raab i Moskva Molotov siar fyrmaktsmöte

MOSKVA (TT—Reuter)

— Jag tror att våra överläggningar kommer att ge ett positivt resultat, svarade utrikesminister Molotov på tidningsmännens frågan om de rysk-österrikiska förhandlingarnas gång, då han anlände till österrikiska ambassadens cocktailparti på onsdagen. Molotov kom i sällskap med vice regeringschefen Mikojan.

Molotov tillfrågades sedan vad nästa steg skulle bli efter överläggningarna i Moskva. "Allt beror inte på oss, och vi skulle gärna se att det tog sig uttryck i något slags överenskommelse mellan de fyra stormakterna", sade Molotov, som tillade att moskvaöverläggningarna vilar på samma grundval som tidigare. "En viss sammanjämkning av de olika synpunkterna har åstadkommits och vissa punkter har preciserats. Jag tror att vad vi här åstadkommer blir ägnat att underlätta arbetet på slutmålet", sade Molotov som tillade att överläggningarnas gång i sin helhet kan betraktas som gynnsamma.

Då förbundskansler Raab senare tillfrågades av tidningsmännen om han var optimistisk om utgången av överläggningarna svarade han leende: "Jag har varit en stor optimist i hela mitt liv". Men, tillade han litet allvarligare, jag skriver gärna under på Molotovs förväntningar om ett positivt resultat av våra förhandlingar. På en fråga om han trodde att hans besök i Moskva skulle kunna tänkas medföra ökad kontakt mellan öst och väst och resultera i en fyrmaktskonferens svarade Raab "det är möjligt, det beror på de allierade".

Raab meddelade slutligen att en kommuniké över överläggningarna kommer att utfärdas på torsdagen och att han skall ge en redogörelse för dem i österrikiska parlamentet den 27 april.

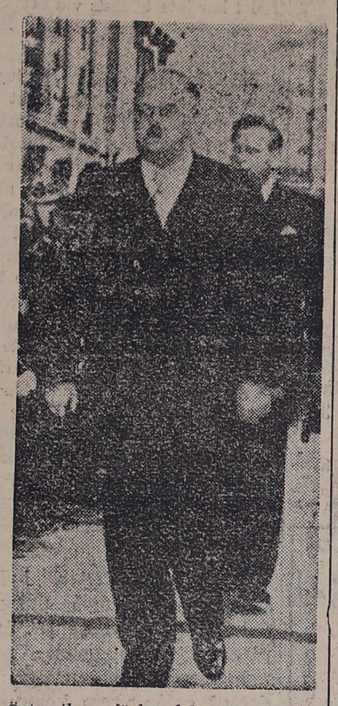

Österrikes förbundskansler Julius Raab har anlänt till Moskva för överläggningar med Sovjetunionen om möjligheterna att göra slut på den tioåriga ockupationen av Österrike.

Payne:

Polion nedkämpad om några få år

GENÈVE (TT — Reuter)

Det finns all anledning att tro att poliosjukdomen skall vara nedkämpad inom några få år, sade på onsdagen världshälsoorganisationens expert på virussjukdomar, dr Anthony Payne, i en kommentar till rapporten om det nya Salkvaccinet.

Ännu är emellertid sjukdomen inte övervunnen, det återstår alltjämt många okända förhållanden när det gäller den preventiva behandlingen, tillade han. Vi vet ännu inte hur länge vaccinet bibehåller sin kraft, om det kan användas även för spädbarn, och om det är effektivt även under förhållanden som skiljer sig från dem under vilka det utprovades — vi har över huvud taget ännu inte någon erfarenhet av hur det skall utnyttjas på bästa sätt.

Striden om Hitlers död fortsätter

BERLIN (TT — DPA).

Det stod alltid livlig strid kring Adolf Hitler medan han levde, och den striden tycks fortsätta även efter hans död i form av en rättsstrid om den miljonförmögenhet han har kvarlämnat i Västberlin.

Hitlers död har aldrig inregistrerats i laga ordning, varför den forne diktatorn enligt tysk lag går under beteckningen "saknad". Juridiskt sett skall dödsförklaring av saknade ske hos myndigheterna i den ort där den saknade sist var mantalsskriven. Myndigheterna i Berchtesgaden hävdar att Hitlers sista hemort var Obersalzberg, medan man i Berlin gör gällande att den enda tänkbara verkliga hemorten för landets "Führer och rikskansler" givetvis är Berlin.

I Berchtesgaden har man igångsatt en ytterst noggrann undersökning för att kunna utfärda en dödsförklaring av diktatorn, men ännu har man inte lyckats få tag i någon som har bevittnat Hitlers död. En tidigare medlem av den trängre kretsen kring Hitler har visserligen meddelat att Hitlers död måste ha skett den 30 april mellan kl 14 och 1. Han hade då anmodats att hjälpa till att ur rikskanslibunkern bära ut ett med en filt överhöljt lik — man hade sagt honom att det var fråga om Hitler. Av den döde själv hade han dock bara sett stövlarna.

Hela världen väntade med spänning på resultatet av USA-forskaren Jonas Salks försök med vaccinering mot polio. Vaccinet har provats på 440,000 barn, och man tror sig i vetenskapskretsar i Salk ha funnit ett verksamt medel mot polio. Sverige har förhandsbeställt vaccin för 100,000 personer, och ev. skall samtliga skolbarn i Sverige i åldern 7—9 år poliovaccineras i vår. Bilden visar dr Jonas Salk (t. v.) tillsammans med Basil O'Connor, president i den amerikanska polioföreningen — the National Foundation for Infantile Paralysis.

Sabotage mot indienplanet osannolikt

HONGKONG (TT).

Det är ytterst osannolikt att sabotage har förövats mot det störtade indiska passagerarplanet, förklarade regeringen i Hongkong på onsdagen i ett officiellt uttanlande.

— En flygingenjör som följde med flygplanet har enligt ett meddelande från Singapore per radio från det fartyg som räddat honom rapporterat att störtningen inträffade sedan brand uppstått i planets hydrauliska system. Enligt civila flygexperter gör detta det mycket osannolikt att sabotage förekommit.

Polsk not till England

WARSZAWA: Det polska utrikesdepartementet kräver i en not till den brittiska ambassaden i Warszawa att Storbritannien ser till att de som bär skulden till olyckan med det indiska flygvapnet blir gripna och straffade.

Warszawas radio som meddelade detta på onsdagskvällen påpekade att en polsk medborgare befann sig bland de elva passagerarna på planet.

Födde barn i öppen båt i snöstorm

KAMSOS (TT — NTB).

En ung fru från Vikna nedkom under påskhelgen med ett barn i en öppen båt ute på havet under full snöstorm och utan hjälp av läkare eller barnmorska. Tre karlar fick utan föregående varning agera barnmorskor och lyckades också klara uppgiften. Efter en natts färd kom båten till Rörvik, där modern och barnet överlämnades i mera sakkunniga händer. Kvinnan var på besök på den yttersta delen av ön då värkarna började. Någon möjlighet att få tag i läkare eller barnmorska fanns inte. Alla vägar var spärrade av snö. Trots ovädret erbjöd sig de tre karlarna att skjutsa kvinnan i båt till Rörvik.

10,000 rörmokare varslar strejk

Byggnadsarbetarförbundets styrelse beslöt på tisdagskvällen att begära landssekretariatets tillstånd att varsla strejk inom rörlednings-, isolerings- och kylinstalaltionsbranscherna, där avtalsförhandlingarna inför rådman Lindquist strandade natten till den 7 april. Landssekretariatet har redan godkänt denna begäran.

Inom de närmaste dagarna får rörledningsfirmornas arbetsgivarförbund meddelande om beslutet. Dagen för strejkens ikraftträdande har ännu inte fastställts, men man räknar med att strejken kommer att varslas till omkring den 25 april. Sannolikt kommer rådman Lindquist att kalla parterna till nya medlingsförhandlingar rörande de tre riksavtal det här är fråga om. Avtalet för rörledningsfacket omfattar direkt och indirekt drygt 15,000 man. Avtalet för isoleringsfacket direkt och indirekt omkring 700 och avtalet för kylinstallationsbranschen direkt och indirekt c:a 300 man, alltså inalles drygt 16,000 man. Omkring 6,000 arbetare är anställda hos firmor, som står utanför rörledningsfirmornas arbetsgivarförbund.

Wibroes bryggeri i Hälsingör har blivit kunglig svensk hovleverantör. Samtidigt har generalagenturen för Sverige anförtrotts åt greve Carl Johan Bernadotte. Greve Bernadotte har de senaste månaderna uppehållit sig mycket på bryggeriet i Hälsingör och studerat fabrikation och försäljning. Wibroes räknar med stor export till Sverige när det starka ölet släpps fritt.

Falskdeklarerande skopampar i Halmstad får böta 170,000 kr

Mycket kännbara böter i ett deklarationsmål dömdes på onsdagen ut av rådhusrätten i Halmstad. Två direktörer, Arvid Lundström och Gösta Måshammar, fick för uppsåtlig falskdeklaration ut med 56.000 resp. 60.000 kronor. Dessutom får de betala det undanhållna skattebeloppet med 28.000 kronor och tillsammans till råga på allt blev deras bolag efterbeskattat med 26.000 kronor, varför deras försök att dölja sina inkomster kostade dem tillhopa inte mindre än ungefär 170.000 kronor.

Ett par returnerade skor blev den direkta anledningen till att kriminalpolisen i Halmstad kunde komma falskdeklarationen på spåren. En firma i Borås hade nämligen returnerat ett par skor av den fullt förklarliga anledningen att det levererade paret bestod av två vänsterskor. Några förbindelser med firman i övrigt hade halmstadfirman inte haft enligt bokföringen. Detta fann undersökningsledaren, förste kriminalassistent Walter Svenland, något egendomligt och tog därför kontakt med boråsfirman och bad om utdrag på deras konto med skofirman. Det befanns att 10.275 kr betalats från Borås till Halmstad.

Sålde restlager vid sidan av

Redan tidigare hade emellertid länsstyrelsens revisionsavdelning gått igenom firmans räkenskaper och konstaterat att den levererat varor till en skoaffär i Halmstad för 8.500 kr. Leveransen fanns inte fakturerad hos skodirektörerna och inte heller fanns varupartiet uppfört i reskontrat med skoaffären. Denna hade emellertid ordentlig bokföring och kunde konstatera att fabriken fått betalt för skorna. Samtidigt kom det fram att de båda direktörerna vid upprepade tillfällen lagt sig till med väl kraftiga traktamenten och att den ene av dem köpt en båtmotor för 1.250 kr att inmonteras på hans sommarnöjesbåt men att den förts helt på firmans konto.

Kriminalpolisens undersökning avslöjade sedan den nämnda transaktionen med firman i Borås och vidare att man förfarit på ett liknande sätt med en firma i Hälsingborg, där över 20.000 kr förts vid sidan om räkenskaperna.

Inför rätta erkände de två direktörerna det allra mesta. Blott i fråga om båtmotorn och vissa räntor anmäldes avvikande mening. De skyllde på att de inte var bokföringskunniga och att de haft mycket at' göra samt att dåliga tider tvingat dem realisera ett stort parti skor. De hade hållit sin personal helt utanför fifflet, som de två ensamma skött om både i teori och praktik. En av dem hade fakturerat, den andre hade låtit packa varorna och sedan hade de själva öppnat all post och tagit undan likvid, antingen de kommit per check eller per postgiro.

Åklagaren, polismästare C. W. Sjögren ifrågasatte om inte man borde döma ut frihetsstraff vid sidan av böterna, men detta gick inte rätten med på trots att den enligt sin ordförande, rådman Sten Schreiber, inte varit främmande för tanken, eftersom det rörde sig om ett mycket grovt fall av uppsåtlig falskdeklaration. Direktörerna hade haft goda inkomster, per år hade de var och en tagit ut 48.000 kr ur rörelsen, men detta hade uppenbarligen inte räckt.

Ångpanna exploderade dödade åtta

BUENOS AIRES (TT — Reuter).

Åtta man omkom och flera skadades då en ångpanna natten till onsdagen exploderade på det brittiska tankfartyget San Cirilo som är på 8,045 ton. Fartyget har uppgivit sin position till c:a 800 km. öster om Franska Guayana, och ett argentinskt tankfartyg skyndar till undsättning.

Strejk stänger SKOLORNA

SUNDSVALL (TT).

Fem skolor i Njurunda med omkring 1,000 elever stängs på fredag till följd av skolvaktmästarstrejken. Då någon eldning inte förekommit i skolorna på senare tid, har lokalerna blivit så utkylda, att skolmyndigheterna inte vågar låta barnen vistas i dem. Torsdagen, som blir sista läsdag, utnyttjas som idrottsdag.

Frankrike gör ingen vätebomb

PARIS (TT — AFP)

Franska regeringen har inga planer på att framställa någon vätebomb, sade konseljpresident Faure vid en presskonferens på onsdagen. Frankrike ämnar bli en fredlig atommakt, och forskningarna på atomkraftens område kommer därför att uteslutande inriktas på denna krafts utnyttjande för fredliga ändamål, tillade han.

Lurade pensionär på 12.000 Köpte hus för pengarna

Rent otrolig fräckhet att lura särskilt äldre pensionärer har den 25-åriga kvinna, som anhållits av karlskronapolisen för bedrägeri, visat. Rådhusrätten har beslutat skingringsförbud på hennes egendom och kontanter. Hon skall anmäla sig två gånger i veckan hos polisen tills åtalet fullföljes senast den sjunde maj. Hon är gift och har fyra barn i åldern 6, 5 och 4 år samt sex månader. De tre äldsta vistas på upptagningshem. Kvinnans man är efterlyst för bedrägeri. Han har köpt billiga halsband på Epa i Karlskrona och sålt dem för oskäligt höga priser.

En pensionär i Karlskrona har givit kvinnan det mesta av de pengar hon fått, vilka hon dock inte helt förskingrat. Någon återbetalning har dock inte skett. Han har satsat 12.000 kronor. För dessa pengar har hon köpt en fastighet och vidare hade hon vid anhållandet 1.500 kronor på postsparbanksbok. Hon hade för pensionären gråtande berättat att hon var gift med en sjöman, som övergivit henne och att hon stod på bar backe med sina barn, därför att de kommunala myndigheterna vägrade att hjälpa henne. Pensionären veknade vid hennes gråt och böner. Andra äldre personer har blivit lurade på mindre belopp. En jordbruksarbetare har "lånat" kvinnan cirka 3.000 kronor. Han blev utblottad på kuppen.

Sensation kring tidningsstrejken Hänsynslösa krav säger medlarna

LONDON (TT—Reuter)

En av den opartiska medlingskommissionen i Londons tidningsstrejk på onsdagskvällen avlämnad rapport har givit upphov till brådskande åtgärder från regeringens sida för att få slut på konflikten.

Arbetsminister Monckton har kallat representanter för tidningsutgivarna och de i strejken inblandade fackföreningarna till ett nytt möte på torsdagsmorgonen.

Detta möte betraktas i Fleet Street som den sista möjligheten att få striden bilagd före fredag, den dag då uppsägningarna för 20,000 icke-redaktionella tidningsanställda träder i kraft. Tidningsutgivarna, som hittills förlorat i runt tal 1,600,000 pund på strejken hoppas få strejken avblåst i tid för att ge ut söndagstidningarna, som har en sammanlagd upplaga på omkring 30 miljoner exemplar.

Om överenskommelse nås mellan parternas representanter under torsdagens förhandlingar, måste den godkännas på ett massmöte av de strejkande innan arbetet kan återupptas.

I sin rapport säger medlingskommissionen att de 700 reparatörernas och elektrikernas strejk är oförsvarlig och att deras lönekrav inte tar hänsyn till realiteterna.

Strejkorsaken är en lönetvist. Arbetstagarna har begärt en lönelyftning på 18 shilling och sex pence i veckan medan tidningsutgivarna inte ansett sig kunna gå längre än till 12 shilling. Enligt nu rådande system finns inte mindre än 22 olika kollektivavtal mellan tidningsutgivarna och de 14 fackförbund som de anställda av olika kategorier tillhör. Medlingskommissionen anser att dessa 14 fackförbund bör upprätta en gemensam förhandlingsorganisation som tillsammans med tidningsutgivarnas representanter skall utreda hela lönestrukturen inom tidningsindustrin. I avvaktan på resultatet av denna utredning bör arbetet genast återupptas, heter det.

Föll till döds i gruvschakt

I Kristinebergsgruvan i Boliden omkom på onsdagen 31-årige förmannen Ernst Paul Bergkvist. Han skulle ge en stigortsdrivare instruktioner och slog med ett spett till en mindre sten i storortens öppning. Ett par större block drogs med i fallet och träffade Bergkvist i huvudet. Han efterlämnar maka och ett minderårigt barn.

— I sviter efter en olycka förra måndagen har 36-årige transportarbetaren Karl Georg Larsson, Kvicksund, avlidit på Eskilstuna lasarett. Larsson körde omkull med en motorcykel på en glashal väg. Han efterlämnar familj.

Ryssland inför subventionslöst JORDBRUK

De statliga jordbruken skall från 1956 inte längre få några subventioner och de måste från den tidpunkten också själva svara för produktionen av det foder de förbrukar. Detta meddelade kommunistpartiets förste sekreterare, Nikita Chrusjtjov, vid en jordbrukskongres i Leningrad på tisdagen.

De ledare för de statliga jordbruken som inte ser till att foderproduktionen räcker för den egna boskapen bör behandlas som brottslingar. Lösningen på foderproblemet ligger i att odla majs, sade han.

Tusentals danskar demonstrerar mot parisfördragen

KÖPENHAMN (TT — RB).

Åtskilliga tusen personer deltog på onsdagskvällen i ett möte på platsen framför Christiansborg i Köpenhamn för att kräva att Danmarks hållning till parisfördragen skall avgöras genom omröstning. En resolution antogs i vilket det heter, att "mycket stora delar av Danmarks befolkning känner otrygghet inför den planerade upprustningen".

Åswaldsaffären:

Jungen bestrider ärekränkning Kan ej ensam hållas ansvarig?

GÖTEBORG (TT)

Överlärare Ernst Jungen och hamndirektör Stig Axelson bestrider i en på onsdagen inlämnad inlaga till rådhusrätten att de ärekränkt förre byråchefen i hamnstyrelsen Stig Åswald genom en i pressen offentliggjord kommuniké. De bestrider även skadeståndsskyldighet med fordrade 20,000, resp. 3,000 kr.

Inlagan är författad av advokaterna Ivar Glimstedt och Per Dreijer, vilka ifrågasätter om Jungen ensam skall ställas till ansvar för och, i händelse av fällande dom, utge skadestånd för ett beslut, som fattats enhälligt av hamnstyrelsen som korporation.

Advokaterna jämför först uppgifterna i Åswalds stämningsansökan och i hamnstyrelsens kommuniké och gör gällande att stämningens innehåll är felaktigt och missvisande. Kommunikén innefattar inte någon beskyllning för brott eller eljest straffbar ärekränkning. Avsikt eller uppsåt att ärekränka förefanns inte hos hrr Jungen eller Axelson. För att freda sig från anklagelser från olika håll och en intensiv presskampanj samt för att tillmötesgå hr Åswalds flera gånger i pressen och på annat håll framförda krav på redovisning av skälen för hans uppsägning fann sig hamnstyrelsen nödsakad att genom ett offentligt protokoll redovisa de omständigheter, som låg bakom styrelsens beslut att uppsäga hr Åswald från hans anställning. I detta sammanhang åberopar hrr Jungen och Axelson en dossier med tidningsurklipp och fotostatkopior av tidningsartiklar.

"Kommunikén var sann och riktig"

Hrr Jungen och Axelson påpekar vidare att ett stort antal av hamnstyrelsens egna tjänstemän, en interpellant i stadsfullmäktige, vissa politiska sammanslutningar och ett par reservanter i magistraten skärpte kraven på att skälen för uppsägningen skulle offentliggöras. Hamnstyrelsen hade alltså giltig anledning att inför allmänheten framlägga skälen för uppsägningen i en kommuniké, säger svarandena. Hamnstyrelsen beskyllde inte Åswald för brott eller smädade honom. Kommunikéns innehåll är sant och riktigt.

Svarandena erinrar även om att Åswald ej blev avstängd från tjänstgöring. Han befriades av hamndirektören från daglig tjänstgöring. Han blev inte avskedad, utan i laga ordning uppsagd.

Skulle rådhusrätten anse att kommunikéns innehåll innefattar straffbar ärekränkning av Åswald kan i varje fall Axelson icke anses delaktig i brottet, anser advokaterna. Han har endast sin tjänstemannaplikt likmätigt lämnat styrelsen uppgifter om Åswalds förhållanden i tjänsten. Uppgifterna i kommunikén grundar sig för övrigt inte blott på uppgifter från Axelson utan även på uppgifter från ett flertal av hamnens tjänstemän. Hr Axelson bestrider vidare att han ärekränkt Åswald vid polisutredningen i saken.

Svarandena åberopar 16 vittnen och en mängd skriftliga bevis, stadsfullmäktigehandlingar, tidningsurklipp m. m.

Det av åklagaren, stadsfiskal Berglin, instämda målet i "Åswaldaffären" har utsatts till huvudförhandling den 10 maj. I detta mål yrkar åklagaren ansvar för tjänstefel på hamndirektör Axelson, hamnstyrelsens ordförande, överlärare Jungen, och vice ordföranden, generalkonsul Gunnar Carlsson, genom att befria Åswald från tjänstgöring den 26 febr. 1953.

Kallare

Landdistrikt: Måttlig till frisk något avtagande nordvästlig vind. Växlande molnighet och mest uppehållsväder. Oförändrad temperatur eller något kallare.

Allmänna utsikter för fredagen: Västlig vind. Tidvis regn eller duggregn. Tämligen milt.

Sjödistrikt: Frisk till styv under torsdagen något avtagande nordvästlig kultje. Mestadels god sikt.

Laholms Tidning

Smedjegatan, Laholm
Dagligt nyhets- och annonsorgan för Laholms stad och södra Halland, Markaryd samt angränsande delar av sydvästra Småland och nordvästra Skåne.

Telefoner:
Redaktionen 300
Expeditionen och annonskontoret 299
Annonschef Axel Larssons bostad anknytning 299
Kontorist J. Janssons bostad 199

Annonspriser:
Före text 30 öre pr mm.
Textsida 32 „ „ „
Särsk. begärd placering å textsida 34 öre pr mm.
PRISFÖRHÖJNING debiteras med 30 procent för annonser beordrade med petitstil.
Önskas hyra, platssökande och borttappat 25 öre pr mm.
Förlovnings-, lysnings-, vigsel- o. födelseannonser 7:— kronor.
Annonser placeras ej på första sidan
För hänvisning till och svars emottagande debiteras 1:—.
10 procents förhöjning lördagar och dag före helgdag.

Prenumerationspris:
Halvår 16: 50, kvartal 8: 75, mån. 3: 25.

Dödsfall

†

Vår kära lilla mor och mormor

Agnes Johansson

har i dag stilla avlidit i en ålder av 59 år, djupt sörjd och saknad samt i tacksamt minne bevarad.

Munkagård, Ysby, den 13 april 1955

MAJ-BRITT o. WALTER Christer
RUNE

Tålig var Du intill slutet
Hoppet höll Du ständigt kvar
Ditt minne skall förbli i ljuset
Hur god och snäll Du alltid var.

†

Vår kära moder

Augusta Knutsson

* 29/3 1870

avled stilla i dag, sörjd och saknad av oss, barnbarn barnbarnsbarn och svägerska

Bölarp den 13/4 1955

Hilma — Nils
Gotthard — Julia
Gustav — Astrid
Agnes — Anton
Karl — Anna
Oskar
Otto
Gunborg — Gunnar

Så går en dag än från vår tid
Och kommer icke mer.
Och än en natt med Herrens frid.
Till jorden sänkes ner.

Andréns Begravningsbyrå
KISTOR och SVEPNINGAR
Allt ombesörjes.
Stortorget, Laholm. Tel. 69.
Sommarb., Mellbystr. Tel. 69.

Sorg-Hattar och Slöjor
i ett förnämt och värdigt utförande.
Ekwalls Eftr.
LAHOLM
SPECIALAFFÄREN I HATTAR OCH MÖSSOR
Tel. 566 Laholm.

Sorgklänningar
i bästa konfektion av Solblommans kända fabrikat.
Olika prislägen. Alla storlekar.
TEXTILIA
Tel. 488 Laholm Tel. 488
Specialaffären i damkonfektion

Skulder och fordringar

till F:a Express, Nilsson & Löfgren, torde på grund av rörelsens överlåtande uppgöras före den 15 maj detta år.

Nilsson & Löfgren.

Hallandsbygdens Tidningsförening u. p. a.

avhåller årsstämma å RLF:s exp. i Falkenberg lördagen den 30 april kl. 15.00.

Ärenden enligt föreningens stadgar samt extra stämmans förslag till något ändrad lydelse av § 1 i stadgarna.

Föreslagen lydelse: "Föreningen har till ändamål att inom Hallands län själv utgiva eller medverka vid utgivning av tidningsorgan eller eljest stödja sådant samt driva tryckeriverksamhet och i samband därmed stående rörelse för att genom denna ekonomiska verksamhet främja sina medlemmars ekonomiska intressen."

Kolonivistelse

Ett begränsat antal skolbarn under 11 år samt husmödrar inom Växtorp—Hasslöv kunna genom Röda Korskretsens förmedling erhålla kostnadsfri vistelse på Kronolund. Mödrar med barn i förskoleåldern kunna få bo i småstugor.

Upplysningar om tider lämnas av fru Ruth Hallind för Hasslöv och fru Rut Lundbom för Växtorp, vilka också mottaga föranmälningar. Dessa böra vara inne senast den 23 april.

Styrelsen.

Gammaldansens Vänner

har samkväm i Vallberga föreningshus lördagen den 16 april kl. 19.30. Medlemskontroll.

Glöm ej

auktionen i morgon fredag kl. 13.00 hos lantbr. Johan Larsson, Ahla, Laholm, där bl. a. kommer att försäljas 20 nötkreatur dels av låglands- dels SRB-ras. 16 st. svin. Div. åkerbruksredskap, foder och halm.

HÅESS
Stationsgatan 48 b Halmstad
Tel. 18270, växel.
Direkt linje 22129.

Åk till Båstad

när Ni skall köpa
MÖBLER

Holms Möblering
Tel. 234.

Röda korsets katastrofhjälp Svenska röda korsets postgirokonto 900 800. På talongen: Katastrofhjälp

BRÖD. SVENSSONS BEGRAVNINGSBYRÅ
ombesörjer allt vid dödsfall.
LIKBIL TILLHANDAHÅLLES.
Gamlebytorg 5 - Laholm.
Tel. 703 Laholm och 68 Vallberga.

VID DÖDSFALL
Vänd Eder till
Veinge Begravningsbyrå
Kransar, Buketter, Svepningar och Kistor
till ortens lägsta priser.
Blomsterförmedling till in- och utlandet.
Hämtning från dödsorten ombesörjes.
Veinge Möbelaffär. Tel. 61.

SIGFR. CARLSSONS BEGRAVNINGSBYRA
Kistor med tillbehör.
Ombesörjer allt.
Likbil.
Tel. 36 - Knäred.

Agadals Kontrollhönseri

Tel. 126 Hunnestad

Av S. F. F. godkänd avelshönsgård för Vit Leghorn. Försäljer **8-veckors hönkycklingar. Daggamla hönkycklingar,** 97 proc. säkerhet, 2:60 kr. pr st.
Daggamla kycklingar 1:25 pr st.

Vid det nyligen avslutade kontrollåret på Nykvarn var vår hönsgård representerad av två grupper. De placerade sig som etta och tvåa beträffande sammanlagda värpresultatet och samtliga hönor plomberade. Ett enastående bevis för våra höns höga kvalité. Även beträffande exteriören äro våra höns av hög klass. Vid årets Kungbacka-expo placerade sig våra avels- och ungdjur främst. Vi tillämpa livslång värpkontroll, noggrann skalkontroll samt fullständig sjukkontroll av hela besättningen, varför vi kan leverera djur med hög avkastning och god livskraft.

Beställ i tid. Friförklaringsbevis N 141.

Till salu

IRIS
vitaminiserade
hönsfoder
försäljes av
Carl Henrikson
Laholm. Tel. 104.

ALFA-LAVAL
utemjölkningsmotor,
i utmärkt skick till salu.
Tel. 138 b Skottorp efter kl. 18.

LAKAN—Säckar
Prima obl. lakansväv, lämpl. till lakan, örngott m. m., 140 cm. bred, ämnad till grynsäckar, bortvräkes i längder om 20 säckar, avmätta i en längd, till kr. 18:— pr längd. Enast. tillf. Full returr. Skriv i dag.
HANDELSF. H. JOSEFSSON
Avd. E 5 BORÅS.

Gåsägg
till salu. Tel. 58 b Stackarp, efter kl. 19.

Önskas köpa

Gjutjärnsskrot
samt allt slags järnskrot, metallskrot och beg. bilbatterier, köpes till dagens högsta pris.
C. M. Karlssons Skrotaffär
Tel. 10942 Halmstad.

Önskas hyra

Lägenhet
om ett eller två rum och kök önskas hyra i staden eller dess närhet nu genast eller senare. Svar till "Liten familj", Laholms Tidning, Laholm.

Diverse

Matjord
Beställning på jord mottages.
EXPRESS, Laholm.
Tel. 106.

Eskilstunasliperiet
utför slipning av alla slags eggverktyg, såsom rakknivar, saxar, kökskniva, köttkvarns- och maskinknivar, hårklippningsmaskiner, kreaturssaxar samt finmek. arbeten.
Hantverksgatan 28, Halmstad.
Tel. 13291.
(Mitt emot Högvalls bageri.)

rätt adress för goda **Glasögon**

Glasögonhuset
Stora Torg Halmstad

LT
DEN 14 APRIL

Penningvärdet

Under de senaste tre åren har den ekonomiska utvecklingen i stort sett varit gynnsam. Vi har sålunda haft hög sysselsättning, stigande produktion och fast penningvärde samt nått en förbättring av valutareserven. Emellertid har under senare tid riskerna för en överkonjunktur med försämrat penningvärde förstärkts trots att åtgärder tillgripits i dämpande syfte. Självfallet har denna utveckling stimulerats av konjunkturuppgången i Väst-Europa, som väl delvis torde bero på spekulationer i en tysk upprustning. Orsakerna till inflationstrycket får naturligtvis också sökas i bolagens ökade utdelningar, industrins starkt stegrade investeringsvilja och de inkomstökningar som följer av årets avtalsförhandlingar. Helt naturligt skulle inflationsriskerna varit mindre om affärsbankerna — i enlighet med riksbankens rekommendationer — undvikit kraftiga kreditexpansioner under föregående år.

I årets finansplan framhöll regeringen, att utrymmet för lönehöjningar var ytterst begränsat om penningvärdet och valutareserven skulle kunna upprätthållas. Med hänsyn både till detta uttalande och vad som senare hänt framstår det som synnerligen anmärkningsvärt, att hr Ohlin under pågående avtalsförhandlingar bagatelliserat inflationsriskerna. Det torde nu stå ganska klart, att årets avtalsförhandlingar resulterar i större inkomsthöjningar än som svarar mot den väntade produktionsstegringen och att ytterligare åtgärder i konjunkturdämpande syfte därför kan bli nödvändiga. Oavsett vilka medel som härvid kan komma ifråga, synes det angeläget att risker för nya "övertramp" nästa år så långt möjligt förebygges.

I diskussionen om vilka som skall bära ansvaret för penningvärdets upprätthållande har som bekant något olika meningar kommit till uttryck. På vissa håll synes man ha den meningen, att lönehöjningarna endast är reflexrörelser av företagets vinster och investeringsvilja och att organisationerna därför knappast kan åta sig att mana sina medlemmar till återhållsamhet i lönekraven. Från andra håll hävdas, att också arbetsmarknadens parter måste ta sin del av ansvaret för penningvärdets upprätthållanden.

Såvitt vi kan förstå bör denna fråga inte vara så svår att lösa. Vill man från organisationernas sida kräva att full sysselsättning till gränsen för överfull sådan ständigt bör upprätthållas, kan organisationerna samtidigt knappast undandra sig ansvar för att lönehöjningarna ligger inom ramen av produktionsstegringen, så att en försämring av penningvärdet undvikes. Anser man däremot från vissa löntagarorganisationers sida, att penningvärdet skall upprätthållas och ansvaret härför helt åvilar riksbanken och statsmakterna, så måste dessa organisationer också vara beredda att acceptera en investerings- och sysselsättningsnivå, som möjliggör detta.

Lars Eliasson.

LAHOLM

Malmö kreaturs- och köttmarknad

Tillförseln till Malmö kreaturs- och köttmarknad under veckan 5/4—12/4 var större än föregående vecka och utgjordes av 130 storboskap (därav 9 tjurar), 14 kalvar och 5 hästar. Handeln var fast och samtliga djur såldes.

Priserna höjdes med 5 öre per kg för extra prima kor samt klasserna 1—3, för kvigor och stutar, samtliga klasser med likaledes 5 öre per kg men sänktes med 15 öre per kg för kalvar, samtliga klasser. Övriga priser blev oförändrade.

De nya noteringarna blev för kor extra prima 195, kl. 1 180—185, kl. 2 155—160 och kl. 3 140—145. Kvigor och stutar, extra prima 240, kl. 1 230—235, kl. 2 220—225, kl. 3 215—220. Kalvar extra prima 300, sötmjölkskalvar 255—275, kl. 1 skummjölkskalvar 230—235, kl. 2 dito 215—225.

PHILIPS RADIO
känd för sitt goda ljud
Säljes hos
Gustav Nilsson Radio
Laholm. Tel. 167.
Reparationer alla märken.

Smågrisnoteringen

från Sveriges smågrishandlares riksförbund är från den 12/4 1955 tillsvidare kr. 3:30 pr kg. t. o. m. 17 kgs medelvikt och kr. 2:25 för viktdäröver. Premiegrisar klass I från veterinärkontrollerade besättningar betalas med ett tilläggspris av kr. 3:— per st.

Tillgång god. Efterfrågan god. Tendens fast.

Sjukvårds-artiklar
Förbandsartiklar
Åderbråcksstrumpor
m. m.
Parfymeri
LYON
Östertullsgatan 4. Tel. 174

SDUK Lagapärlan

höll i tisdags möte i Möteslokalen under ordf.-skap av Börje Eriksson. Tolv nya medlemmar beviljades inträde. Sven Johansson lämnade en rapport från distriktskonferensen i Halmstad medan Roland Pålsson berättade om vad som förevarit vid kretskonferensen i Laholm.

Vid mötet beslöts att sända ut ett upprop till medlemmarna om att delta i årets Första Maj-demonstration.

Efter förhandlingarna följde samkväm varvid deltagarna i cirkeln "Törs jag yttra mej" svarade för underhållningen. Mötet var mycket välbesökt.

KONFIRMATION
och ett
KVALITETSUR
hör ihop
Lindströms Eftr.
Ur — Guld — Optik
Laholm

Laholms stads fastighetsförvärv.

Bostadsstyrelsen har tillstyrkt Laholms stads begäran om att få ta upp tre 30-åriga amorteringslån på sammanlagt 310.000 kr. för förvärvet av vissa fastigheter. Styrelsen finner de erlagda köpeskillingarna skäliga. Det gäller sammanlagt cirka 373.228 kvm. exploateringsjord på stadsdelarna Altona och Värnen och de sammanlagda köpesummorna uppgår till cirka 374.346 kr.

Potatissättare
1-, 2-, 3- o. 4-radiga
för såväl häst som traktor.
AB Laholms Järnhandel
Tel. 134, 204 och 431.

Ingen begränsning av sockerbetsarealen.

Något motiv för en begränsning av årets sockerbetsareal kan inte anses föreligga, framhåller direktör Hammarskiöld i Sockerbolaget vid TT:s fråga om hur det ligger till med årets teckning av betareal. Visserligen har man i jordbruksprisutredningen förordat en minskning av arealen till kommande år, men detta gäller alltså inte i år. Och något definitivt ställningstagande till betodlingens omfattning i framtiden har ännu inte tagits. Man vet ännu allt för litet om de förutsättningar, som kommer att gälla för den framtida sockerbetsodlingen, d. v. s. betodlingen från och med 1956.

Skulle en begränsning av betodlingens omfattning i framtiden vidtas, kommer detta sannolikt att ske genom en kvotering av arealen, varvid betodlingens omfattning under de senaste åren för den enskilde betodlaren torde bli avgörande för den odling, som han i framtiden får bedriva. I denna kvotering kommer självfallet även årets betareal att ingå. Någon överenskommelse om att så ej skulle bli fallet har inte träffats vid årets förhandlingar, säger direktör Hammarskiöld.

Beträffande arbetskraftssituationen för betodlingen får läget i år anses vara likartat med fjolårets. Vi har i år samma fulla sysselsättning inom olika näringsgrenar som då. Det torde inte finnas någon orsak att anse årets arbetskraftsläge vara sämre. Det har i något sammanhang påpekats, att arbetsmarknadsstyrelsen i år inte skulle kunna garantera folk till betfälten. Emellertid må framhållas, att arbetsmarknadsstyrelsen hittills inte något år i förväg garanterat arbetskraft till betfälten. Ändå har arbetskraftsfrågan alltid kunnat lösas genom goda insatser från arbetsmarknadsorganens sida under de aktuella arbetssäsongerna.

Ny stadsdel växer fram i Halmstad.

Byggverksamheten i Halmstad är synnerligen livlig, och det senaste projektet är den planerade bebyggelsen på Linehed vid Laholmsvägen, där det så småningom kommer att växa fram en helt ny stadsdel. Det är på mark, som Halmstad stad förvärvat genom expropriation, och stadsplanen är redan fastställd för den södra delen av området. Fullt utbyggt blir det 1,100 lägenheter, ett värdefullt tillskott för alla bostadssökande halmstadbor.

Det blir trevåningshus med slutna gårdar, men man har givetvis också sörjt för detaljen lekplatser och parkområden. I mitten av området är sålunda planerad en stor park, och i anslutning till denna uppföres sedan lekplatser.

Biograferna

CENTRUM LAHOLM TEL. 18
Torsd. fred. lördag kl. 8, Sönd. 6 o. 8, Barnförbj.
RÖDA SKVADRONENS HJÄLTE.
Alan Ladd, Shelley Winters.
"Fylld av spänning."

SCALA LAHOLM
lörd. kl. 8, Sönd. 6 o. 8 B-bilj. kl. 6.
HJÄLPSAMMA HERRN.
Carl-Gustaf Lindstedt, Britta Holmberg, Douglas Håge. "En skojig historia."

Hishult

Hishults kyrkobrödrakår

hade på tisdagen ordinarie sammankomst på gästgivaregården. F. överlärare Victor Persson svarade för programmet som hade anknytning till påsken. Mötesförhandlingarna — varunhandlades — hölls under ordf.-der en del interna frågor beskap av poststationsföreståndare Alfred Isaksson. Mötet slöts med aftonbön och psalmsång.

Laholms stads Rödakorskrets

Arbetsgruppen har arbetsmöte hos fru tandl. Christensson i dag torsdag kl. 19.

Ungdomslogen Oden

samlas i kväll kl. 17.30 i Godtemplarlokalen.

Sena våren räddar skogen

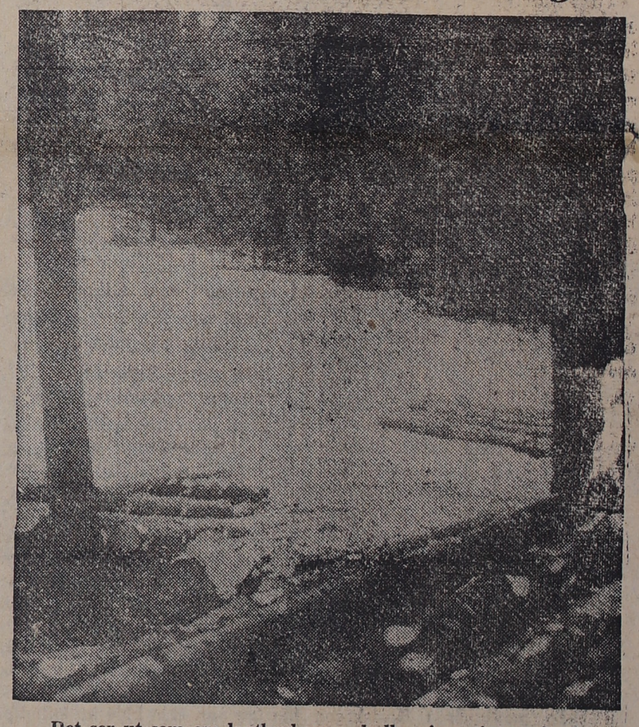

Det ser ut som om lantbrukarna skulle vinna igen på skogen vad de förlorar på fälten genom den sena våren. På de här breddgraderna anser expertisen, att våren är tre till fyra veckor försenad, och detta ger skogsfolket möjligheter att med god marginal hämta in vad förvintern brutit. Men det är mycket att hämta in...

Svårigheterna började redan före jul genom snön. Skogshuggarna fick en hel snödriva innanför skiortan efter varje yxhugg. Efter den lilla avverkning som blev snöade det igen, så att det var omöjligt att hitta virket. När man sedan skulle börja köra var det inte underfruset, det var för dåligt underlag under snön för att de skulle bära över mossar etc. För massaved och props har det också varit problem. Barkning har varit hart när omöjlig att utföra då barken frusit fast vid stockarna och... Ja, för resten, det kan räcka där.

Just nu är det emellertid idealväder för dem som har sin verksamhet i skogen, där det råder en aktivitet och en hets som aldrig förr.

— Även om vi skogsfolk skulle ha önskat, att våren kommit litet tidigare, är det skönt att ha litet snö kvar i skogarna, framhåller skogsinspektör Björn Bauer för HN. Man slipper släpa stockarna på barmark. Men å andra sidan är för tidig vår inte att föredraga, då slipers och vissa andra sortiment lätt blånar. Men vintern har faktiskt medfört en del olägenheter huvudsakligen för den enskilde skogsägarens del.

— Några svårigheter har det inte varit att få fram det material vi behövt, och sågverken och industrierna har varit i full verksamhet, framhåller disponent Torsten Svenäng på Skogsägareföreningen. Det synes faktiskt föreliga vissa möjligheter för skogsbruket här i Halland att återhämta de skador som vållades genom den myckna snön i februari. Vi är ju inte vana vid ett snötäcke på 70 cm, och det ger utan tvivel anledning till en viss respekt, men så länge tillförseln inte blir mindre än beräknat finns det ingen anledning att tala om paniksituationer.

Beträffande klenvirket kan konstateras, att forskarna vid sina arbetsbord löst problemet på ett till synes utomordentligt sätt, men att man av olika anledningar inte kan realisera planerna omedelbart. En av anledningarna är vattendragen. Sjöar som aldrig förr innehållit en mört eller abborrstjärt blir plötsligt synnerligen värdefulla, så snart det blir frågan om att använda dem. En annan fråga är finansieringen, och jag kan redan nu avsjöja, att det råder en febril verksamhet under den till synes lugna ytan. Klenvirkesproblemet kommer att lösas.

Kess

Lär dig simma!

Gymnastistiska centralinstitutet uttalar hos regeringen att en ökning av antalet bad- och simanläggningar är en nödvändig förutsättning såväl när det gäller ökad simkunnighet som utbildning av ett större antal simlärare. Det är också bättre med ett stort antal simbad med enklare utrustning

Hårdare tag mot LMC i Göteborg krävdes på VMC-möte i Halmstad

Om man möjligen trott att gårdagens stämma med Västsvenska Mejeriernas Centralförbunds Halmstadsdistrikt — som hölls på Grand hotell i Halmstad — skulle bjuda på några sensationer i form av protester mot fusioner och sammanslagningar till större enheter, så blev man grundligt besviken — nota bene om det rörde sig om våra mejerier i Hök. Men hårda bandage kom till användning när det gällde hela området kontra Lantbrukarnas Mjölkcentral i Göteborg — och det sades ordentligt ifrån att man nu vill ha en verklig uppgörelse med detta företag innan det själv växer sig så stort att det kan bestämma hur det vill ha det.

Axel Månsson i Orreberg hälsade å distriktsrådets vägnar välkommen och hade några ord att säga om den snart allt för mycket omdebatterade VMC-utredningen. Han gav Halmstadsmejeriet en eloge för de trevligt ordnade visningarna, som ju i viss mån medverkat till anslutningar från en del mejerier, dels direkt, dels i form av skumstationer. Produktionen i dess helhet har visat sänkning och konsumtionen ökning men där det finns flaskmjölk finns det också möjlighet för oss att få bättre betalt och konsumenten att få bättre vara.

Därpå utsågs hr Månsson att leda dagens förhandlingar varefter direktör Olle Ericson gav en resume över verksamheten. För styrelseberättelsen har Laholms Tidnng tidigare redogjort men därutöver nämnde direktör Ericson en del siffror. Sålunda planerar VMC till sommaren att frysa in en hel del smör och detta har visat sig gå alldeles utmärkt, inte minst för Göteborgs vidkommande.

Förbundet har anställt en assistent i mjölkskötsel och detta har slagit mycket väl ut, konstterade hr Ericson. I fortsättningen kom han in på torrmjölkstillverkningen i Vänersborg och Varberg varvid han påpekade att de stora topparna inte voro bra. Av torrmjölken hade dock i fjol sålts 65 proc. på den inhemska marknaden till betydligt bättre priser än på exporten. Då hade stora lager i USAtryckt priserna i hela världen men även i år hade ett gammalt torrmjölkslager i England verkat ganska irrationellt.

— Sedan lagen om konkurrensbegränsning infördes, så visade det sig att priserna av de berörda parterna hölls betydligt bättre än tidigare då vi bara hade ett avtal, konstaterade direktör Ericson. Nu har det föreslagits att bilda en särskild försäljningsorganisation och det har även tillsatts en kommitté för att utreda detta spörsmål. Det har varit och är svårt att klara säsongtopparna men vi måste driva Vänersborgsfabriken som säsongutjämnande faktor.

I fråga om styrelseberättelsen ställde Erik Larsson i Växtorp en fråga hur många gårdar mjölkassistenten besökt och dir. Ericson genmälte att han hunnit med 674 gårdar. Hr Larsson undrade om det var assistentens besök eller de högre avdragen för dålig mjölk som i dessa fall inverkat och fru Margit Gisle, Vallen, föreslog att hans erfarenheter skulle stencileras och skickas ut till medlemmarna. Hon ansåg även att hans krafter skulle tagas i bruk för "mjölkdagar". Vartill dir. Ericson omtalade att han skall stå till tjänst bl. a. vid Tönnersautställningen.

John Jönsson med i VMC-styret

Det behövdes votering för att utse ledamot i förbundets styrelse och därvid nyvaldes Halmstadsmejeriets ordförande John Jönsson i Trönninge med 48 röster mot 21 för den förutvarande Edvin Johansson, Lövhult, Oskarström. Till suppl. omvaldes Oscar Persson, Vrangelsro, Halmstad. När det så gällde två ledamöter i distriktsrådet rådde det stor förbistring men det var snart ganska klart att Axel Månsson Orreberg blev omvald och att det i stället för Algot Jönsson i Vrångarp, som ju inte längre är aktiv jordbrukare, invaldes Herman Svensson, Berg, Kinnared. Till suppl. omvaldes Gösta Göransson, Rostorp, och Edvin Josefsson, Knäred. Därjämte omvaldes i distriktsrådet Richard Bengtsson, Ränneslöv, suppl. Gösta Andersson, Harplinge.

Kostnaderna för reklamen hade ledamöterna intet emot och årsavgiften förblev oförändrad.

Så var man då framme vid dagens stora debattämne — VMC-utredningen. Dir. Ericson hade litet smått att säga om den, inte minst om LMC:s svar som dröjde nära nog ett helt år och som var allt annat än tillfredsställande — sett ur VMC-synpunkt. Bl. a. hade LMC tyckt att VMC skulle stöda dess utvecklingsplaner under tiden VMC-utredningen pågick...

Så kom talaren in på Dalsland och Bohuslän, Uddevalla och Trollhättan, Värö och Varberg innan han äntligen kom till Halmstad där han prisade det stora utredningsarbete som utförts och även givit resultat. Att vissa mejerier blivit skumstationer ansåg han bara betyda en övergångsform till riktig anslutning. Han framhöll att även med Veinge, Knäred, Hishult och Våxtorp inletts vissa kontakter.

Diskussionen blev kort men het och inleddes av Gösta Andersson, Harplinge, som undrade om VMC lämnat LMC fria händer att härja ända ned till Slöinge.

VMC-ordföranden Olsson i Alslöv påstod att LMC inte kan taga en bit utan VMC:s godkännande.

Men John Jönsson i Trönninge ställde saken på rätt bog när han påpekade, att man måste komma överens med LMC innan något som helst kan göras, varpå Gösta Andersson helt fränt undrade om VMC kunde hävda sig mot de mäktiga herrarna i Göteborg med omnejd.

Einar Pålsson i Restad hade också beska saker att säga till hr Olsson i Alslöv. Det har ingen större betydelse om vi slår ihop några mejerier här långt nere i söder, det väsentligaste är dock att vi får en uppgörelse till stånd med LMC. Vi äro ingalunda nöjda med att LMC slår helt under sig detta stora konsumtionscentra och vi vill absolut inte som styrelsen — vänta och se. Vi vill att något skall ske — blir vi större enheter kan vi sätta hårt mot LMC.

N. V. Olsson, Ahlslöv: Vi får dock i prisutjämning 4 milj. kr. pr år och därav betalar LMC det ojämförligt mesta. Skulle vi gå allt för hårt fram vore det väl fara värt att förbundet sprack.

Efter ytterligare några inlägg beslöts — rätt så beskedligt — att liksom i fjol vara nöjd med kommittens förslag och vänta och se hur det hela utvecklar sig.

Till sist tackade Olsson i Alslöv den avgående styrelseledamoten Edvin Johansson och ordf. tackade Algot Jönsson i Vrångarp för de många år denne arbetat för mejerierna. Och sedan var det tid för kaffedrickning.

Cel.

Märkesman död

Prof. Åke Åkerman

En av märkesmännen på den svenska växtförädlingens område, professor Åke Åkerman, Svalöv, avled på onsdagen. Han var född i norra Vram, Malmöhus län, 1887.

Åkerman var sedan 1915 verksam vid Sveriges utsädesförening i Svalöv och dess föreståndare från 1935. Han har uppdragit ett stort antal nya sorter av vete och havre samt offentliggjort mer än 350 arbeten rörande växtfysiologi, genetik och växtförädling. Den bortgångne innehade ett stort antal statliga uppdrag och var bl. a. ledamot av lantbruksakademien, fysiologiska sällskapet och vetenskapssocieteten samt hedersledamot av flera utländska universitet och vetenskapliga samfund.

Hasslövs IS

Träning i kväll kl. 18.30 på planen.

SLU

Ahla SLU-avd.

har haft månadsmöte i Lagagården. Förhandlingarna leddes av Bror-Erik Magnusson, Lejeby.

Till festkommitté för sommaren valdes: Eivor Jönsson, Ösarp, Lisa Persson, Ahla, Bertil Mattsson, Årnaberga och Carl-Olof Andersson, Tjärby ängar med den sistnämnde som ledare.

Inga Johansson, Årnaberga valdes till att leda försäljningen av Mors hyllning och till försäljare följande:

Restad-Östorp-Kärragård: Assar Jönsson, Restad.

Ösarp-Köpinge: Birgitta Jönsson, Ösarp.

Tjärby-L:a Tjärby: Lars-Erik Larsson, Tjärby.

Nyby-Värnen: Ingeborg Persson, Nyby.

Trulstorp-Ängstorp: Raija Rimpiläinen, Trulstorp.

Mellby-Åmot: Lars-Evert Jönsson, Mellby.

Ahla: Rune Gustafsson, Ahla.

Årnaberga-Lejeby: Sune Ivarsson, Lejeby.

Avdelningens amatörer uppförde under kvällen en trevlig pjäs.

Ordföranden meddelade att bussresa kommer att anordnas till Grevie SLU-advd:s möte lördagen den 16 april om tillräckligt med deltagare anmäler sig.

Brand i tvättstugan i Tjärby

Strax före kl. nio i dag på morgonen kom det brandlarm till Laholms brandkår som genast ryckte ut. Det kom från Tjärby där småbarn satt eld på vinden till Tjärby tvättstuga. Det brann friskt ett tag men brandkårerna från Laholm och Genevad fick snart bukt med elden. En hel del i tvättstugan blev dock både rök- och vattenskadat men någon fara för eldens spridning var inte för handen strax efter kl. 9.

Boknytt

LÄSVÄRDA UNGDOMSBÖCKER

är i allra högsta grad de alster som ingår i Almqvist & Wiksells utgåva Vikingaböckerna bland vilka för dagen två nya böcker kommit ut. Det är dels Dahris Martins "Äventyr på Irland" och dels F. Emerson Andrews "Med Karl den Store" Den förstnämnda ger en synnerligen intresseväckande och lärorik skildring av en mängd seder och bruk på Irland — ett land som aldrig tycks mista sin tjusning som en sagoö. F. Emerson Andrews berättar med swung och i en medryckande stil om en del äventyr under Karl den Stores tid och visar sig här besitta konsten att inte bara göra en historiskt lärorik skildring utan också att locka fram det rätta gosselynnet hos läsaren.

"Martin i Sydafrika" är en berättelse om den svenske pojken Martin och hans systers Birgit dramatiska upplevelser under ett besök hos farbror i Rhodesia. En försvunnen portfölj med viktiga ritningar spelar en inte oväsentlig roll i historien, som har Sigfrid Thomson till upphovsman — eller kanske rätta sagt författarinna.

Den som föredrar att i bokform uppleva äventyr i Sydamerika får sitt lystmäte i Armstrong Sperrys ungdomsroman "Åsklandet" Huvudpersonen i boken är en ung amerikansk grabb, Chad Povell, som tillsammans med sin fader forskningsresanden är på en expedition till det inre av Venezuela. Massor av spännande äventyr får de uppleva i en tjusande och eggande miljö — den täta djungeln kring floden Orinoco.

FRÄMLINGEN I TRAPPAN thriller av **Chapman Mortimer** Gebers. Pris 9:50.

"Främlingen i trappan", är inte en kriminalroman i egentlig mening. Snarare en psykologisk thriller men hållen i en suggesivt tuktad stil som gör den mycket njutbar. Det är historien om en man som ett illa beryktat Pariskvarter söker finna sanningen om sin bror, vilken mött en bråd död i den mörka gränden utanför rucklet. Det drama som utspelades återges av broderns excentriske rumskamrat och de medverkande tecknas klarsynt och med sinne för både mörka och ljusa skiftningar. De är underliga existenser, den ene en degenererad överklass typ som ville se livet, veta vad fattigdom, vulgaritet och last var. Han mötte livet i ett gangsterfrös och hans flickas skepnad och det tog död på honom. Historien är skickligt hopkommen och berättad på ett fängslande sätt utan onödiga utsirningar.

Från soliga, glada, sjungande Italien, från gladiatorernas och gondoljärernas land, kommer en ström av färgglödande modenyheter till vårt svala land!

Pronto för oss karlar -en Algots succés!

Pronto-skjortan är i italiensk modell med bred front utan bröstknäppning. Pronto är av specialtillverkad, silkesglänsande kvalitet i traveremönster med strålande färger. — En sensation bland skjortor, kanske den största på många år!

Herrstorlekar 18:50
Goss-storl. 12 år 15:—

Av Algots bestämda riktpriser, som ej får överskridas!

Säg Algots det räcker

Östra Karup

Kyrkostämma med Skummeslövs och Östra Karups församlingar

hölls på onsdagen i Församlingssalen i Östra Karup och som ordförande vid de båda stämmorna fungerade kontraktsprosten Sigfrid Norborg. Härvid beslöts bevilja ansvarsfrihet för förvaltningen av de kyrkliga kommunernas kassor.

Pastoratsstämma med Ö. Karups—Skummeslövs pastorat

hölls på samma ställe, också denna med kontraktsprosten Sigfrid Norborg som ordförande. Även här gällde frågan ansvarsfrihet för pastoratets olika kassor, vilket också beviljades.

VILL NI NÅ

annonskontakt med sydhallänningarna bör Ni alltid först och främst annonsera i LAHOLMS TIDNING

Senaste nytt:

Storlockout lördag i danska jordbruket

KÖPENHAMN i dag.

Den varslade lockouten inom jordbruket — Danmarks första stor-lockout sedan 1920 — kommer att träda i kraft. Det sker på lördag och lockouten träffar i första hand cirka 70,000 man inom jordbrukets olika grenar, däribland Danmarks 1,200 mejerier. Lockoutvarslet utfärdades som ett motdrag mot den strejk, som jordbruksarbetarna genomfört vid cirka 100 större jordbruksegendomar och trädgårdsanläggningar. Alla medlingsförsök har varit förgäves.

Östtysklands struptag på Västberlin hårdnar

BERLIN i dag.

Den östtyska regimens kalla krig mot Västberlin har under det senaste dygnet ytterligare skärpts, men å andra sidan har massornas motstånd mot förtrycket åter kommit till uttryck i form av oroligheter vid de statsägda företagen. Tydligt är att man på östtyskt håll — och de hotelser, som uttalas från regeringens sida, understyker detta — ämnar ytterligare förstärka den s. k. kalla blockaden, som inleddes i slutet av mars med den plötsliga höjningen av avgifterna för nyttjandet av autostradorna till Västberlin.

Sent på tisdagskvällen tillkännagav östtyska regeringen, att dess hemliga polis, statssäkerhetstjänsten, som ledes av storsabotören, statssekreteraren Ernst Wollweber, den senaste tiden häktat 521 "agenter" för västallierade och västtyska antikommunistiska institutioner och sammanslutningar.

Modell Gerd

Junex

Vårens dräkter i mode och märke Ambassadress ger de prismedvetna ett gott belägg för Junex strävan till *"bättre kläder billigare"*.

Ambassadress finns i ett 60-tal flotta varianter i säsongens linjer och färger.

RIPS och TWEED 450 g/löpm 110:-
SATIN DIORA 470 g/löpm 128:-
FLAMMÉ KAMGARN 500 g/löpm 148:-
BARATHEA KAMGARN 490 g/löpm 168:-

Ambassadress TAILORED BY JUNEX

Välkommen till

LUNDINS

LAHOLM.

Auktoriserad Junex-återförsäljare

Ett knippe barn- och skolhistorier

För LAHOLMS TID NING av J. P.

Lille Lasse kommer hem från skolan och fadern frågar: Nå, hur har det gått i dag? Jag fick skäll av läraren för att jag icke på kartan kunde peka ut Madagaskar. Fadern: Ja men det visade jag ju dig i går. Lasse: Ja men det låg icke på samma ställe i dag.

Lille Oscar kommer gråtande ut i köket till mamman, som frågar: Vad gråter du nu för? Oscar: Jo pappa hänger upp en tavla där inne i rummet och så slog han sig på tummen. Mamman: Ingenting annat, det kan man bara skratta åt. Oscar: Ja det var det jag gjorde och så fick jag en örfil.

Läraren står och snurrar på jordgloben och frågar en av pojkarna hur det kan komma sig att jorden är tillplattad vid polerna? Jo svarar den tillfrågade det var den i går också men jag har inte gjort det.

Läraren: Vem var Reaumur och Celsius? Den tillfrågade: Det var de två som uppfann värmen och kylan.

Läraren: Om din far ger dig 25 öre om dan ett helt år hur många pengar har du då vid årets slut? Paul: Det är far för snål till. Läraren: Men om din mor lägger 25 öre om dagen i din sparbössa vad innehåller den då efter ett år? Paul: Ingenting, för mor tömmer min sparbössa en gång i veckan. Men om jag ger dig 25 öre om dagen ett helt år hur många våfflor får du då för dem då? Paul: Så många våfflor skulle jag inte orka äta upp.

Lilla Anna berättar för sin mamma att den nya lärarinnan säkerligen är mycket religiös, för när jag svarade på en fråga satte hon båda händerna för ansiktet och suckade O, gode Gud.

Läraren: Vem var Columbus? Lärjungen: Han var en fågel, ty läraren nämnde härom dagen något om Columbi ägg.

Läraren: När jag nu sitter här och berättar om hur en gorilla ser ut så skall ni se på mig och inte ut genom fönstret.

Fadern: Dina betyg bli sämre och sämre. När president Roosevelt var i din ålder var han den bäste i sin klass. Sonen: Ja och när han var i din ålder var han president i U. S. A.

Många goda egenskaper förenade i

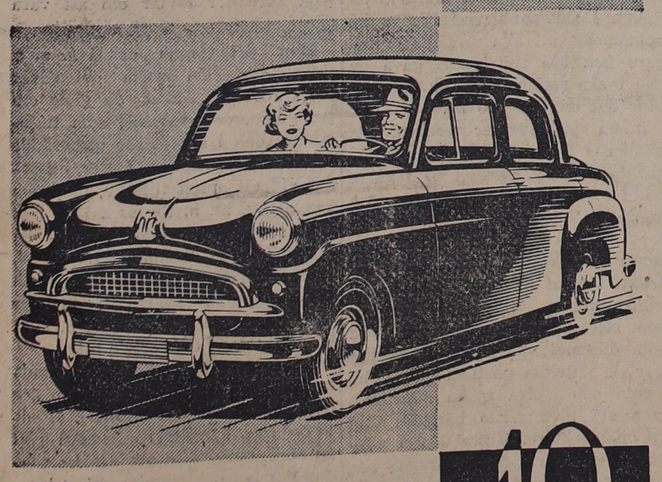

Standard 10

STARK: En 4-cylindrig toppventilmotor på 36 hästkrafter för rivande acceleration i stadstrafiken och hög marschfart på landsvägen.

LÄTTKÖRD: en 4-växlad, synkroniserad växellåda och hydraulisk koppling för mjuk och säker körning.

RYMLIG: En 4-sitsig 4-dörrars vagn för hela familjen.

Auktoriserad ANA-återförsäljare

Motor AB Laurin
Ridhusgatan 14, tel. 185 10
Halmstad.

Bröd. Olssons Bil AB
Tel. 100 89 — 100 38, Markaryd
Tel. 16 25, Ljungby

Markaryds-bygden

Laholms Tidnings lokalredaktion: Markaryd, Villagatan. Redaktör Sven B. Jönsson. Tel. 10150.

Algots kläder
för hela familjen.
Se Algots-annonserna!
Yngve Olson
Markaryd. Tel. 10068

Algots barnkläder
i stor sortering.
Paulssons Barngarderob
Markaryd. Tel. 10877.

Våren i antågande

Efter denna långa och snörika vinter känns det riktigt ljuvligt att åter få trampa direkt på moder jord. Våren är sen, omtalar en Skånekollega men här uppe i Småland har vi alla förutsättningar för att kunna börja vårbruket programenligt. Laholms Tidning har vänt sig till lantbr. Artur Nilsson i Tormansbygd och denne bekräftar att det finns stora förutsättningar för att vårarbetet skall kunna påbörjas i normal tid. Här uppe brukar ju inte vårarbetet börja förrän omkring första maj och för 14 dagar sedan vågade man väl inte hoppas att vi redan nu skulle vara av med både snö och tjäle. En del lantbrukare har börjat med att så ut konstgödning och i den kommande veckan kommer säkerligen gödselspridningen på åkrarna att taga full fart. Trots att man ännu inte riktigt kommit igång med vårarbetet så skall ingen tro att lantbrukarna har någon semester. Tvärtom, på den kanten är det full verksamhet om inte precis på åkrarna så i skogen. Den myckna snön gjorde det praktiskt taget omöjligt att få fram timmer och ved i vinter till körvägarna och detta arbete håller nu de skogsägande lantbrukarna på med att ordna upp.

Alla längtar vi nu efter våren och gäller detta såväl människor som djur. Det foder som kreaturen fått i vinter har ju inte varit det bästa beroende på den regniga sommaren 1954. Ett bra bete kommer säkerligen att bliva som en festmåltid för kreaturen och det är att hoppas att de snart skall bjudas på detta.

Men innan våren gör sitt intåg så har vägkassans män ett betungande arbete med att göra vägarna trafikabla efter alla tjäl skott som uppstått. Efter våren kommer sommaren och vad man nu kan se så kommer sommaren 1955 att bliva livlig i Markaryd. En stor utställning är under vardande och den 22 juni kommer invigningen att äga rum. Något närmare om denna utställning eller mässa skall vi inte gå in på nu, men en sak är säker, Markaryds mässan kommer att vad utställninsområdet beträffar, att bliva den största hittills i köpingens historia. Även programmet, som nu i det närmaste är klart kommer att bliva mycket vidlyftigt och det kommer inte att saknas sensationer, på samma gång som det inte kommer att saknas något annat heller. Bl. a. kommer det att bliva en synnerligen förnämlig avdelning för lantbruksmaskiner och dessa brukar ju alltid tilldraga sig ett stort och berättigat intresse.

Essji

FAMILJENYHETER

FÖDELSEDAGAR

80 år

fyller i morgon förra baderskan Maria Lundell i Båstad. Hon är född i Östra Karup, o. inflyttade till Båstad då föräldrarna bosatte sig där i slutet av förra århundradet. I unga år kom hon ut i förvärvsarbete och hade i många år tjänst i Hälsingborg. Vid sekelskiftet började hon som baderska i kallbadhuset som då ägdes av AB Båstads badanstalt och där fortsattes också arbetet till för ett tiotal år sedan. Hon innehar Patriotiska Sällskapets stora medalj och var i sitt arbete mycket populär.

80 år

fyller i morgon f. lantbr. Gustaf Albert Andersson, Mellby 7, Laholms landskommun.

75 år

fyller i morgon förre kalkbruksarbetaren Gustaf Adolf Nilsson, Hallandsvägen, Båstad. Nilsson är född hallänning men kom till Båstad strax efter Båstads Kalkindustri satte igång med tegeltillverkning. Hans huvudsakliga gärning har varit förlagd till denna industri, där han för länge sedan erhöll Patriotiska Sällskapets stora medalj och avancerade till förman.

75 år

fyller i morgon fastighetsäg. John Gustén, Danska Vägen, Laholm. Han är född i Perstorp, Ränneslöv, och utvandrade i unga år till Amerika och innehade där olika anställningar. Så småningom återvände han till hembygden och bosatte sig då i Laholm. Här äger han nu en fastighet på Danska Vägen. Jubilaren har undanbett sig hyllningar på högtidsdagen.

75 år

fyller i morgon, fredag, f. hemmansägaren Gottfrid Karlsson, Värestorp, Ränneslöv, tidigare bosatt i Veka där han drev lantbruk innan han flyttade till Värestorp där han också ägnade sig åt jordbruket.

70 år

fyller i morgon fru Julia Alfrida Svensson, änka efter lantbrukaren August Svensson, Lagered, Knäred.

60 år

fyller i morgon jordbruksarb. Karl Albert Jönsson, Östra Karup.

50 år

fyller i morgon fröken Marta Inez Andersson, Tommared, Knäred. Fröken A. har tidigare innehaft anställning på olika platser, men innehar f. n. plats som hushållerska i Tommared.

50 år

fyller i morgon, fredag, lantbrukaren Filip Johansson, Värestorp, Ränneslöv.

Jub. är född på den gård han äger och brukar och som han för många år sedan övertog efter sina föräldrar. Han har helt ägnat sig åt jordbrukets skötsel men har under en kortare tid varit ledamot av styrelsen för Ränneslövs Kraft- och Kvarnförening.

50 år

fyller i morgon fru Tea Rut Ingeborg Johansson, maka till lantbr. Henry Johansson, Sövdared, Veinge.

40 år

fyller i morgon fru Greta Valborg Persson, maka till hemmansägaren Åke Persson, Värestorp, Ränneslöv.

BRÖLLOP

— I Träne kyrka vigdes påskafton brevbärare Per Rune Jönsson, Laholm och folkskollärarinnan Brita Marianne Råmonth, dotter till folkskollärare Bror T. Råmonth och hans maka, Träne. Kyrkan var vackert smyckad. Kantor Holmkvist sjöng "I himlar, sjungen Den Eviges ära", varpå följde ps. 306 v. 1. Vigseln förrättades av kyrkoherde J. E. Thomell, som höll ett vackert tal till brudparet över orden "Jag och mitt hus vill tjäna Herren". Kantor Holmkvist sjöng "Gud, välsigna dessa hjärtan", varpå följde ps. 306 v. 2. Tärna var stud. Marianne Persson, Laholm. Som kyrkomarskalkar tjänstgjorde sem. stud. Ingemar Eriksson och stud. Torsten Råmonth. Brudens föräldrar gav middag i hemmet för ett 30-tal inbjudna, varvid brudparet blev livligt hyllat. Ett stort antal telegram anlände under kvällens lopp.

DÖDSFALL

Augusta Knutsson. I en ålder av 85 år avled på onsdagen fru Augusta Knutsson, änka efter f. lantbrukaren Lars Knutsson, Bölarp, Veinge.

Den bortgångna var född i Tönnersjö och kom i samband med sitt giftermål 1893 till Bölarp där makarna alltsedan varit bosatta och innehaft ett lantbruk. Hon var änka sedan 1935. I sin krafts dagar var den bortgångna en arbetsmänniska av stora mått och en hemmets kvinna som fostrat en stor barnskara.

Närmast sörjande är fem söner och tre döttrar samtliga bosatta i Sverige. I sorgen deltar dessutom en stor släkt- och vänkrets.

Agnes Johansson. I en ålder av 59 år avled på onsdagen i sitt hem i Munkagård, Ysby, fru Agnes Johansson, änka efter f. lantbrukaren Karl Johansson. Fru Johansson var född i Karaskogen, Veinge, och ingick för ett 25-tal år sedan äktenskap varvid makarna flyttade till Gosterbygget, Ysby, där de i ett 20-tal år innehade ett lantbruk. För sex år sedan avyttrade de detsamma och bosatte sig i en villa i Ysby. Strax därefter gick maken bort och sedan dess har fru Johansson bott tillsammans med sina barn i villan. Hon efterlämnar minnet av en synnerligen arbetsam och duktig människa, som helt gått upp i omsorgen om sin familj. Närmast sörjande är dottern Maj-Britt, gift med chaufför Walter Ljungberg, Ysby, och sonen Rune, lantarbetare och likaledes bosatt i Ysby, sonhustru, barnbarn, tre systrar, bosatta i USA, Tönnersjö och Ulvered, Veinge, samt två bröder bosatta i Karaskogen, Veinge, övrig släkt och många vänner.

DÖDSFALL

Edvard Johannesson. En av Sk. Fagerhults märkesmän f. hemmansäg. och vagnmakaren Edvard Johannesson i Höjalt, avled i går i sitt hem efter någon tids sjukdom i sitt 79:e levnadsår.

J. var född i Höjalt samt övertog 1902 fädernegården efter sin fader. Han var en mycket arbetsam och duktig man vars krafter räckte till även för andra göromål än de som lantbruket krävde och bl. a. ägnade han sig åt byggnadssnickeri och vagnmakeri. Som vagnmakare gjorde han sig känd vida omkring för sin stora yrkesskicklighet och var mycket anlitad. Musikaliskt intresserad trakterade han såväl fiol som dragspel och i yngre dagar medverkade han på många gillen och festligheter med musik, såväl allmogelåtar som dansmusik. Hjälpsam och hjärtegod till sätt och sinnelag var han mycket omtyckt och hade många vänner. Närmast sörjes han av maka samt av 12 barn. Han efterlämnar dessutom barnbarn o. barnbarnsbarn.

BEGRAVNING

— En högtidlig jordfästning ägde i torsdags rum i Skånes Fagerhults kyrka, då stoftet efter brandchefen Thure Öhlin, Skånes Fagerhult, vigdes till den eviga vilan. Prestaverande voro trädgårdsmästare Axel Moberg, Halmstad ,och målarmästare Johan Ivarsson, Fjelie. Närmast kistan följde Sv. Beklädnadsarb.-förbunds avd. 72:s fana, Från orgelläktaren sjöng hr Folke Krämer, Sk. Fagerhult, solo "Färdemannens psalm" av Hannikainen. Akten inleddes med ps. 29:4—5. Officianten, kyrkoherde Ludvig Bengtsson, Skånes Fagerhult, höll ett anslående griftetal, utgående från orden i Joh. ev. 20:19 "Det är fullbordat", varefter jordfästningen förrättades. Sedan sjöng hr Folke Krämer från läktaren solo. "Jag är en gäst och främling." Unisont sjöngs ps. 572 varefter kyrkoherde Bengtsson utförde begravningsmässan. Till sist sjöngs unisont ps. 331. En stor mängd tal hölls och många vackra kransar nedlades. Under orgelmusik utbars kistan ur templet och sänktes i familjegraven, där avd:s 72:s fana tre gånger sänktes över graven. Vid graven talade brodern Einar Öhlin, Lund, och posttjänsteman Folke Lovén, Halmstad. Den senare framförde syskonens tack och farväl. Slutligen talade brevbäraren Conrad R. Månsson, Sk. Fagerhult och tackade för gott samarbete under åtta år i Fagerhults brandstyrelse. Bön förrättades av kyrkoherde Bengtsson, som även lyste frid över stoftet. Slutligen sjöngs unisont ps. 118:3. De sörjandes tack framfördes av Einar Öhlin, Lund En rik och storslagen blomstergård prydde bären.

Sorgklänningar
i ett värdigt och förnämt utförande alltid i största sortering hos
Grand Magasin Laholm

Träningsöversikt:

Svåra nederlag för "de stora" Två obesegrade elitserieelvor

Om drygt en vecka rullar seriefotbollen igång på allvar. Överlag har de skilda elvorna hunnit genomföra ett digert träningsprogram. Resultaten kanske inte alla gånger gett händelserna på planen full rättvisa, men en överblick på de skilda tabellerna skvallrar dock en hel del om de olika lagens vårform. Således måste utan tvivel falkenbergslaget Böljan vara i ett sjusärdeles spelhumör; ännu efter fem möten är nämligen elvan obesegrad. Till detta kommer den utmärkta målkvoten 23—6, vilket onekligen inger stort förtroende vad gäller försvarets stabilitet.

Från senaste omgången är eljest notabelt, att Falkenbergs FF äntligen — f. ö. som sista elva bland de stora — spräckte nollan i vinstkolumnen. Halmia seriestartade mindre bra med en 1—2-förlust, och även HBK fick finna sig i nederlag, låt vara att det var en träningsdust. Träslöv, Heberg och GIF inregistrerade de verkliga smällarna. Förstnämnda laget utspelades totalt av Varbergs BOIS och hade exempelvis inte vb. Bengt Andersson vid ett flertal tillfällen uppträtt som en sista säker utpost just på mållinjen, så hade segersiffrorna blivit betydligt större. En någorlunda tröst för Träslöv är väl förhållandet att även Heberg tycks ha svårt att komma igång.

Inför den avslutande träningsronden har tabellen avseende div. I—IV-lagen följande utseende:

Hyltebruk	6	5	0	1	17— 6	10
Halmstads BK	8	4	0	4	20—15	8
IS Halmia	5	3	1	1	10— 8	7
Varbergs GIF	6	2	0	4	14—18	4
Heberg	6	2	0	4	11—18	4
Falkenb. FF	4	1	1	2	11—13	3
Träslövs FF	5	1	1	3	6—13	3

Fortfarande är det alltså endast tre lag, som kan peka på framlängesmålkvot. Med tanke på Hyltebruks hittills visade formkurva är det tydligt att man med allvar kan räkna på fortsatt trappning i serietabellen under våromgången. Elvan övervintrar på fjärde plats.

Två obesegrade elitserielag

Bland elitserielagen är nu endast två elvor obesegrade, nämligen Böljan och Laholms BK. Släp fick i söndags inregistrera sitt första nederlag efter en synnerligen hård och jämn uppgörelse med Fjärås. Ett heroiskt kämpande släpförsvar försökte i det längsta hålla fjärårsforwards stången, men detta plus förhållandet att Släp tog ledningen hjälpte inte, utan med uddamålet av sju lyckades Fjärås vinna.

Från tabellen bör i övrigt nämnas att Getinge DM-spelade och att Örnia stod över på grund av svårigheten att ordna en spelduglig plan.

Inför den stundande söndagens avslutande träningsrond är det självfallet med spänning man emotser huruvida Böljan och Laholm skall få fortsätta sitt segertåg. Båda lagen ligger på nedre tabellhalvan i Elitserien och frågan är sedan om elvorna kan försvara dessa positioner, när seriespelet börjar. Båda lagen har tyvärr ganska svårt vårprogram.

Träningstabellen:

Böljan	5	5	0	0	23— 6	10
Laholms BK	4	4	0	0	14— 4	8
Varbergs BOIS	5	3	1	1	21—11	7
Släps IK	5	3	1	1	19— 9	7
IFK Kungsb:a	5	2	1	2	11— 5	5
IFKK Fjärås	5	2	1	2	9— 9	5
IS Örnia	3	2	0	1	7— 7	4
Oskarström	3	1	1	1	6— 8	3
Getinge	7	1	1	5	13—25	3
Alet	5	0	2	3	8—13	2

Från söndagens omgång kan vidare anföras, att endast två av de tio elitserielagen tog stryk, nämligen Alet och Släp. Det sistnämnda f. ö. mot ett lag i samma serie. Tillsammans åstadkom de tio lagen 31 mål; största segern vann Böljan med 9—2 och mest meriterande vinst, d. v. s. i möte med lag från högre serie, vann Varbergs BOIS. Två matcher slutade oavgjort.

Det hade blivit lite sent

men mannen som hade bil erbjöd sig i alla fall att köra sin nyförvärvade groggbroder hem. Det var halt på gatan och vindrutan nedisad. Efter tredje trottoarkanten undrade passageraren om det inte vore lämpligt att göra ren vindrutan.

— Tjänar ingenting till, sade föraren, jag har glömt mina glasögon hemma.

IDROTTSNYHETER

Sylve ende HBK-are i pressens landslag

STOCKHOLM (TT)

Pressens UK — Sten Ahlner, AB, Wille Engdahl, ST, och Karl Liliequist, DN — tog på onsdagsmiddagen ut följande lag att möta landslaget i fotboll den 20 april:

Arne Arvidsson, Djurgården, Bertil Jansson, Örgryte, Nils Jonsson, IFK Göteborg, Holger Hansson, d:o, Karl Erik Andersson, Djurgården, Georg Kramer, Hammarby, Sylve Bengtsson, Halmstads BK, Bertil Johansson, Sävedalen, Kurt Spogardh, IFK Eskilstuna, Jan Aronsson, Degerfors, och Lars Boman, Hammarby.

Gott och väl femtiotalet namn diskuterades för de olika platserna, innan PUK drog sig tillbaka för att nominera laget. En "Pressens son" brukar ju höra till dessa lag. En sådan finns också med den här gången i form av högerinner Bertil Johansson från Sävedalen, vilken redan skrivit på för Göteborgskamraterna. ÖIS-backen Bertil Jansson kan också hänföras till den kategorin, okänd för de flesta här uppe. Han lär i alla fall i påskas ha gjort en utmärkt match mot Djurgården och tämligen helt raderat ut "Knivsta" Sandberg. Inget hindrar att han gör om bedriften mot landslagsyttern den 20 april. Uttagningen av Holger Hansson kanske förvånar med tanke på att väl de flesta tror att han kommit upp i oldboysåldern. Så är ingalunda fallet. Göteborgaren har ännu ett par år kvar, innan han fyller 30. Han har tränat hårt i år, och på experthåll räknar man med att han skall bli minst lika bra som olympiaåret 1952, då han hörde till landslaget.

Inställda matcher i allsvenska starten

STOCKHOLM (TT)

Fotbollförbundets serie kommitté beslöt på onsdagen att matcherna i division I AIK—Gais, IFK Göteborg—Halmstad och Malmö FF—Degerfors spelas programenligt på söndag, den 17 april. Beträffande matchen Norrköping—Kalmar FF väntar serie kommittén till på fredag med slutgiltigt besked. Matchen Sandvikens AIK—Hälsingborg som också skulle ha ägt rum på söndag har uppskjutits till den 6 maj.

Uppgörelsen Hammarby—Djurgården, som skulle ha spelats den 11 april, spelas i stället den 28 april på Råsunda.

Beträffande matcherna i division II Götaland spelas dessa programenligt på söndag. Dock fattas beslut först på fredag om matchen Åtvidaberg—Elfsborg.

Moderna femkampen i OS flyttas till Sverige 1956!

STOCKHOLM (TT)

Sverige kommer eventuellt att vid IOK-kongressen i Paris i juni föreslå att de olympiska tävlingarna 1956 i modern femkamp flyttas till vårt land. Det är presidenten i Internationella förbundet för modern femkamp general Gustaf Dyrssen, som omtalar detta.

Dels har vi inte fått besked om tider för fäktningarna och dels ingen som helst dementi av påståendena från Australien om förbud mot införande av vapen, påpekar general Dyrssen. Utan egna pistoler kan femkampen inte äga rum. Här kan vi ordna tävlingen, som skulle väcka synnerligen stort intresse, och även ge oss en del inkomster. Hästar till ridmomentet kan vi också skaffa fram och trimma. Om Sverige får tävlingarna skulle de äga rum samtidigt som de olympiska ridtävlingarna i Stockholm.

Vad beträffar OS-skyttet upplyser general Dyrssen att man diskuterat det mycket löst och funnit att det skulle bli alltför kostsamt att arrangera här och dessutom ge mycket små inkomster.

LONDON (TT—Reuter)

Aston Villa tog en rejäl revansch på ligatvåan Wolverhampton för 1—0-nederlaget på annandagen när de båda division I-lagen på nytt möttes på tisdagen. På egen plan vann Aston Villa med 4—2 och därmed försvann också alla Wolverhamptons reella chanser att göra Chelsea äran stridig om ligamästerskapet. Chelsea med 39 spelade och 3 återstående matcher har 49 poäng och Wolverhampton med en match mindre avverkad fortfarande 5 poäng efter.

En skrinnares minnen II:

Metron i Moskva ett verk i marmor
Varje svensk åkare fick 500 kronor

Olle Dahlberg hade i sin första artikel hunnit skildra upptakten till hur han blev skridskoåkare, hans första kontakt med ett blågult landslag och vidare hade han tagit läsaren med sig på den första resan till Sovjet. Ankomsten till det för en svensk idrottstrupp under 1953 ganska märkliga landet Ryssland berördes även, liksom mottagandet. I dag fortsätter Olle med skildringen av de fyra dagarnas uppehåll i Moskva, hemresan och till detta en del allmänna minnesanteckningar...

Jag hade i min förra artikel hunnit berätta om händelseutvecklingen fram till den dag, då vi angjorde Moskva. I dag skall jag försöka göra några axplock från dagarna i den ryska huvudstaden.

Som bekant hade vi kommit fram till Moskva på torsdagen. Dagen efter var det Gunnar som namnsdag. Lustigt nog hette fyra man i den svenska truppen Gunnar i förnamn, nämligen åkarna Sjölin, Hallkvist och Ström samt förbundssekr. Sundström. Av en händelse kom jag att omnämna för den svensk-ryske tolken, att så var fallet. Döm om min stora förvåning, när jag vid middagen fann fyra stora tårtor på bordet och varje tårta försedd med namnet Gunnar. Än en gång fick vi ett synbart bevis på den ryska generositeten, tårtorna var nämligen utförda helt i smörcreame och enligt tolken kostade varje tårta cirka 400 svenska kronor. Den första stora gesten hade ryssarna visat, då de till fru Låftman överlämnade en blomsterbukett, värd cirka 600 svenska kronor. För en svensk är det nästan astronomiska siffror, men faktum är att uppgifterna skall vara riktiga.

Vid fredagens bankett fick jag f. ö. erfara, att alla i Ryssland är inte kommunister. Min avsikt vid banketten var, att jag skulle jaga ryska klubbmärken. Mitt emot mig satt en ryss med ett utsökt vackert märke på rockuppslaget. Jag bad tolken, som satt intill mig, att han skulle försöka att förvärva mig detta ståtliga märke. Trots att tolken ifråga var infödd, upplyste han mig omgående om, att märket var fullständigt värdelöst. "Det är bara ett medlemsmärke i en kommunistisk sammanslutning" var kommentaren.

Affärsöppet om söndagarna

Tävlingarnas utgång är ju vid det här laget väl kända, varför jag förbigår insatserna på isen med tystnad. Enda kommentar bör vara, att mannarna i vårt landslag vid den tidpunkten på året var långt ifrån fullträndde. Dessutom var ryssarna otroligt bra.

Från veckoslutet är i stället högst notabelt, att båda kvällarna kunde vi ända intill kl 24 göra uppköp i varuhusen. Anmärkningsvärt var vidare, att affärerna var öppna hela söndagarna, men i gengäld hölls stängda om måndagarna. Detta med hänsyn till det fabriksarbetande folket. I sammanhanget bör också omnämnas, att alla svenska deltagare fick 345 rubel som gåva av den ryska staten. I svenska pengar blev det ungefär 500 kr.

Innan jag lämnar veckoslutets händelser kan det vara skäl att något beröra det stadion vi tävlade på. I stora, flotta omklädningsrum återfanns bord, stolar, fåtöljer och t. o. m. lyxartiklar som mattor, gardiner och skoställ. Stora, välfyllda fruktfat samt servering i omklädningsrummen var andra finesser som slog an på oss svenskar. Vad som däremot var direkt osmakligt var de jättelika porträtt på Stalin, Lenin och andra ryska storheter, som vid tävlingarna hängdes upp på alla läktare. Cirka 20.000 personer åsåg tävlingarna. Annars har publiktillströmningen underordnad betydelse ekonomiskt sett för den arrangerande föreningen — staten betalar nämligen allt.

Staden i Moskva

Under måndagen fick vi tillfälle att besöka Kreml, något som jag vill kalla staden i Moskva. Denna jättelika skapelse är helt omgärdad av murar och därinnanför finns jättelika rikedomar samlade. Svenske ambassadören Sohlman uttalade sin stora förvåning över hur ryssarna kunnat bevilja oss audiens i Kreml. Sohlman hade ditintills inte visats denna uppmärksamhet.

Belysande för all misstänksamhet är följande händelse. När vi skulle passera genom portarna kom samtidigt en militärlastbil. Fem—sex beväpnade soldater verkställde en noggrann undersökning av fordonet, innan det släpptes in. Vid vår entré fick vi lämna ifrån oss samtliga kameror.

Vad såg vi? Givetvis ryska regeringsbyggnaden, kyrkor och museer. De sistnämnda f. ö. inte tillgängliga för den ryska allmänheten, utan enbart för utländska gäster. Kyrkorna var från 1400—1500-talen och inrymmande en mängd konstskatter. Bland museirikedomarna fäste jag mig särskilt vid tronstolar från den gamla tsartiden, de flesta tillverkade av guld och diamanter. Silver och varierande ädelstenar var materian i andra stolar. Ett halsband från Indien — helt tillverkad i elfenben — hade tagit 100 år att färdigställa.

De s. k. museimontrarna, med gåvor från skilda länder, var annat som imponerade oerhört. Den "svenska montern" skämde sannerligen inte ut de övriga. Karl XII:s bibel och värja — saker som han förlorade vid slaget i Poltava — ingick bl. a. i samlingen.

Begeistrad VM-publik

Det skulle föra alldeles för långt i spalterna att utförligt skildra allt vi upplevde under det härliga uppehållet i Moskva. Självfallet bevistade vi de berömda ryska operorna, där man häpnade över de väldiga scenanläggningarna, balkongerna och nöjesplatsens övriga arkitektur.

Innan jag sätter punkt för mina ryska upplevelser måste jag dock i all hast beröra årets VM-skrinningar. Sedan Sigge avverkat sista loppet och det var klart, att han var världsmästare, så fick vi erfara den ryska idrottspublikens hjärtliga spontanitet. Ryssarna blev nämligen alldeles vilda, stormade tävlingsarenan och hissade, pussade och kramade om den store svensken. Även vi andra svenskar kastades i luften, man öste på oss ryska klubbmärken och alla ville ge oss rubel. En oförglömmelig syn i det jättelika Dynamo-stadion, där närmare 80.000 människor trängdes.

Vad minns man mer från Sovjet..? Moskvas jättelika universitet, ett av dem rymmande 40.000 studerande. Byggnaden, som höjde sig 30 våningar över markytan och sträckte sig 40 våningar under jordnivån, hade 20.000 studerande som bofasta gäster.

Den underjordiska Metron — en av världens största anläggningar — med stationer ungefär hälften så stora som Stockholms central och helt byggda i marmor var med ett ord FANTASTISKT. Metron drar fram cirka 30 m. under markytan. Alla stationer tävlar om att vara den flottaste och mest välskötta.

Men det fanns också s. a. s. skuggsidor. Den ryska maten var dålig överlag. Bad en gång om pannkaka, den var seg som tuggummi och i stället för vispgrädde fick man florsocker. Lever begärdes vid ett annat tillfälle, men den var oätlig, bl. a. för salt. Den mat som finns är otroligt dyr — en tallrik soppa kostade 150 rubel. Blommor räknas till lyxartiklar och finns mycket sparsamt, ett par damskor kostade 600 rubel o. s. v. Offentlig dans existerade inte.

Minnesbilderna från Sovjet skulle kunna mångfaldigas, men jag nöjer mig med det anförda. Glimtarna har kanske i alla fall gett en någorlunda bild av Moskva, staden där lyx och rikedom bjärt kontrasterar med knapphet och fattigdom. Den ständigt ruvande misstänksamheten hos alla och den otroliga gästfriheten mot utlänningar är andra saker, som sätter sin prägel på ett kortare uppehåll i Rysslands hjärta — Moskva...

Olle Dahlberg

Tipsutdelningen

Tolv rätt på senaste tipset ger enligt de preliminära beräkningarna 5,000 kr, elva rätt ger 250 kr och tio rätt 26 kr. Tipstjänst har påträffat 115 tolvor, 2,360 elvor och 22,500 tior.

På siffertipset ger fem rätt 1,500 kr, fyra rätt 28 kr. Poolvinnarnas antal är 660.

Hishults AIS.
Träning i kväll kl. 18.

Ysby BK
Träning i kväll kl. 19.00 Mangrant.

Ränneslövs GIF.
Träning i kväll kl. 18.30.

Skogaby BK.
Träning i kväll kl. 18.15. Alla måste närvara. Båda lagens seriematch på söndag.

Dagens namn:
TIBURTIUS.

Solen går upp kl. 5.09 och ned kl. 19.17.

Morgondagens namn:
OLIVIA.

Solen går upp kl. 5.07 och ned kl. 19.20.

"Skalbaggen"

Numera pensionerade konduktör C. Pettersson köpte sig som så många andra en moped.

En dag, då han var ute på en liten tur, råkade han kollidera med en s. k. skinnknutte, varvid båda hamnade i diket. Mödosamt reste sig båda i sittande ställning invid varandra och skinnknutten fräste förtörnad i med:

— Ser du dej inte för, sabla gubbstrutt!

Pettersson stirrade förvånad på den i svart störthjälm och svarta skinnkläder tip top utrustade skinnknutten och rappade i:

— Hocken skulle se opp, sa du? jädrans skalbagge!

Farao Ramses II hälsar turister

Tågåkande turister kommer inom kort att vid ankomsten till Kairo "tas emot" av en av det gamla Egyptens mest berömda faraoner, Ramses II — en 3,000 år gammal jättestaty av honom skall nämligen resas på det stora torget invid centralstationen. Statykolossen, som är av röd granit, har tydligen förts från den gamla huvudstaden Memphis till Kairo Den var tämligen illa åtgången av tidens tand och skall nu undergå "skönhetsbehandling", bland annat skall den få ett par nya ben som skall huggas ut ur samma granitbrott i övre Egypten där statyn ursprungligen kom till. Den skall stå på marken i stället för på en sockel för att folk bättre skall kunna få en uppfattning om dess formskönhet.

Statyn, som är omkring 10 m. hög, är en magnifik skapelse. Ramses ses här, bredaxlad och med sitt karakteristiska skägg, blott iförd det kungliga plagg, som heter "shent", ett åtsmitande plisserat ländkläde som går från midjan till strax ovan knät. Ramses II, som tillhörde den 19:e dynastin, omkring 1,345 år f. Kr., är kanske den bäst kände av alla Egyptens faraoner. Han härskade i 67 år och hans livs historia har skildrats i väggskulpturer i de många tempel han lät bygga. Han skildras ofta på väg till en drabbning i sin gyllene krigsvagn i spetsen för ett stort uppbåd dylika krigsvagnar.

I regeringens nya utsmyckningsprogram för Kairo ingår vidare uppsättande på gator och torg av forntida obelisker och historiska faraostatyer. Obeliskerna, som höggs ut i ett enda granitstycke, är ofta bortåt 30 meter höga och brukade placeras framför templens entré — de ger intrycket av ett jättelikt stenfinger som pekar mot skyn.

I förra århundradet skänkte Egyptens dåvarande härskare ibland bort obelisker till andra länder. Den mest kända är väl Cleopatras nål som nu står på Themsen-stranden i London — den överlämnades som gåva till Storbritannien år 1877 av vicekung Ismail av Egypten. En "systernål" fick USA i present år 1879, och den står nu uppställd i Central Park i New York.

28 PÄRLOR I HALSEN

Tjugoåtta utsökta vita pärlor höll på att kosta mekanikern Charles Pilon livet då han dinerade påostron och champangne. Han satte pärlorna i halsen och höll på att kvävas, men klarade sig och återvann fattningen så pass att han gick direkt till en juvelerare med sitt fynd. Han fick 50.000 franc oredelbart — mer än nog för att betala lunchen.

HUR SOM HELST

En damhatt kan tydligen se ut hur som helst.

— Ja, och ändå finns det bara två slag av dem. Dels sådana som min fru inte vill ha, och dels sådana, som jag inte har råd att ge henne.

PLOCK UR PRESSEN

DEBATTEN OM TVÅNGSSPARANDE tyder på allt annat än entusiasm för ett så långtgående ingripande i det ekonomiska handlandet.

"Skånska Dagbladet" (bf) prisar LO:s förslag att tvångssparandet blir en "engångsföreteelse", men undrar hur Sköld skall tyda det uttalandet. Tilltalande är även LO:s förslag att sparbevisen skall göras värdebeständiga. Det skulle dämpa misstron och även vara en gärd av rättvisa mot tvångsspararna:

LO har fallit ifrån tanken att ogifta ungdomar upp till 25 år skulle tvångsspara även vid en skatt under 1.000 kr. Det är synd. Om någon grupp borde tvångsspara är det ungdomen. En fördubbling av sparskatten till 20 procent bör för deras del övervägas. Hr Rubbestad hävdar i sin reservation till riksbanksfullmäktiges remissutlåtande att tvångssparandet blott skall gälla ungdomen. Det låter förnuftigt. Det skulle inte skada ungdomen om den måste lägga 20—40 kr åt sidan varje månad under 1½ år. Större belopp rör det sig nämligen inte om. Tvångssparandet utgår på källskatten och inte på lönen, som många tror.

"Västmanlands Nyheter" (bf) tror att sparskatten kommer:

Nu är det inte absolut säkert att det blir någon väst av det sparskattetyg, som hr Sköld lagt fram till benäget beskådande men det troliga är väl att det blir så. Nöden har ingen lag, heter det, och skall regeringen göra allvar av sin föresats att bevara penningvärdet så torde den inte ha någonting annat att göra än att bita i det sura äpplet, som för den breda allmänheten har en otrevlig bismak av tvång. Av flera onda ting väljer man det minst onda, resonerar LO, som sanktionerat sparskatten, som man finner bättre än omsättningsskatt eller punktskatter. Det ligger förnuft i ett sådant resonemang, ty en omsättningsskatt skulle bl. a. hårdast drabba barnfamiljerna, landets framtid och hälsa.

Regeringen har att välja mellan spartvång eller omsättningsskatt, är "Vestmanlands Läns Tidnings" (fp) uppfattning:

Hr Casparssons alternativ i den aktuella situationen till "dessa improvisationer" är en allmän omsättningsskatt. Dess sociala avigsida, att drabba familjer med låga inkomster och många munnar att mätta lika hårt eller hårdare än de ekonomiskt bättre ställda, vill han råda bot för genom ett utsträckt befriande från direkt skatt eller på annat sätt. Man kan väl bl. a. tänka sig höjda barnbidrag. Man erinrar sig att 1949 års skatteutredning var inne på liknande vägar. Det var den gången alltså, då enighet i stora drag annonserades i svensk skattepolitik. Hr Sköld kan bättre än någon annan tala om, vart den enigheten tog vägen.

Om åtstramningen behövs, är inte klart men tyvärr kan man befara det, skriver "Morgontidningen" (s):

Att finansdepartementet redan lagt fram sin PM beror på att en åtgärd av denna omfattning måste förberedas i tid. Det hade varit för sent om man väntat några veckor. Tecken tyder på att departementet tyvärr får rätt. Det blir nödvändigt att ingripa för att rädda reallönestegringen åt löntagarna.

Kalkylen för det "obligatoriska" sparandet blir mindre optimistisk, om hänsyn tas till att en stor del av de beräknade inbetalningarna kommer att ske genom disposition av kapitaltillgångar, exempelvis uttag på bankräkningar, eller genom minskning av det frivilliga sparande, som eljest skulle ha ägt rum, framhålles i "Göteborgsbankens marsöversikt":

I dessa två fall kommer tvångslånet att medföra endast en omplacering av kapital men ej något nytt sparande, varför någon efterfrågereduktion ej uppkommer. I övriga fall kan dock en dylik effekt väntas. Slutsatsen blir därför, att större delen av löntagarklassen, som ej har några nämnvärda kapitaltillgångar och ej heller några större möjligheter att minska annat sparande eller att upplåna beloppet, kommer att träffas hårdast av det föreslagna tvångslånet. Den kan sålunda få avstå från den standardhöjning den hoppats ernå genom lönehöjningar, och i en del fall kan resultatet t. o. m. tänkas bli en viss standardsänkning. Blir efterfrågereduktionen en realitet är det icke osannolikt att det blir svårare för företagen att genomföra de prishöjningar, som skulle ha erfordrats som kompensation för lönekostnadernas ökning. Vinstmarginalerna skulle då komma att minska.

Man suger upp 1,3 miljarder, men hur mycket av detta blir i realiteten "ökat sparande", undrar "Dagens Nyheter" (fp), som målar en mörk bakgrund till regeringens ekonomiska handlande:

Att tvinga människor att spara är sannerligen ingen lämplig metod då det gäller att uppmuntra dem till frivilligt sparande.

Skulle remissyttrandena avgöra, kunde resultatet bara bli ett: tanken på ett tvångslån stoppades tillbaka i finansministerns skrivbordslåda.

Att kammarrätten t. o. m. ifrågasätter grundlagsrätten att införa en lag om tvångslån är väl dock att gå för långt. Det är ju riksdagen, som har beskattningsrätten.

Ny försäkran om att Melbourne skall vara OS-klart i tid

CANBERRA (TT)

Den australiske premiärministern Robert Menzies försäkrade på tisdagen IOK — presidenten Avery Brundage att förberedelserna för 1956 års olympiska spel i Melbourne skulle vara klara i tid. En liknande försäkran avgavs även av ordföranden i organisationskommitten W. Kent Hughes.

På en fråga om Brundage nu trodde att Melbourne skulle klara saken svarade han: jag vet inte Jag kan bara döma av vad jag set hittills. Vi har fått löften förut. Vi vill se att någonting blir gjort nu

Philadelphia har förnyat sin begäran att få arrangera 1956 års olympiska spel. Staden har telegraferat till Brundage och framhållit att man har alla möjligheter att ordna spelen.

Bradages uttalande på måndagen att det är någonting som är fel i Melbourne betecknades av ordföranden i staten Victorias olympiakommitte som fullt berättigade. Sekreteraren i Australiens olympiska kommitte, Edgar Tanner, ville däremot inte hålla med om detta utan menade att Melbourne bara låg något efter tidsplanen.

Brundage väntade sig att IOK:s nästa möte i Paris i juni en hel del skulle vara inte direkt vänligt stämda mot Melbourne. Jag tror dock inte att vi skall få alltför mycket besvär med det mötet. Jag hoppas att jag före pariskonferensen skall få höra någonting från Australien, tillade han.

Pravda indikerar: ökat rättsskydd åt ryska folket

MOSKVA (TT — Reuter)

Det förekommer fortfarande allvarliga lagbrott i vissa departement och institutioner, skriver Pravda på tisdagen. Dessa brott begås fortfarande trots att förre säkerhetschefen Berija och hans anhängare avlägsnats, heter det. Pravdas kritik tycks vara riktad mot byråkrati och vårdslöshet vid förvaltningen snarare än mot en fortsättning av Berijas metoder. Tidningen varnar "vissa ledare för lokala organisationer för att skydda lagbrytare som ännu inte har avlägsnats". Trots att regeringen nyligen har mildrat straffen för mindre allvarliga brott kommer lagen att vara obarmhärtig mot alla som försöker angripa statens säkerhet eller medborgarnas liv och trygghet.

Regeringen och partiet har dragit sina slutsatser av Berija-affären, fortsätter Pravda. Berija använde undersökningsmetoder som var strängt förbjudna i lag, förfalskade vittnesmål och åtalade oskyldiga människor.

Pravdas artikel anses av västmaktsobservatörer betyda att myndigheterna är angelägna om att försäkra folket att det inte kommer att bli någon återgång till Berijas metoder och att det ryska folket nu kan vänta sig bättre och rättvisare skydd av lagen.

Massor av inbrott samt våldsdåd i Stockholm i påsk

STOCKHOLM (TT)

Inbrottstjuvarna har arbetat för högtryck i Stockholm under helgen. Drygt 60-talet inbrott har rapporterats till kriminalpolisen sedan långfredagsmorgonen, därav ett antal kasaskåpskupper, men mestadels rör det sig om inbrott i affärer, skyltfönster och automater.

Största bytet tycks de tjuvar fått, som natten till tisdagen bröt upp kassaskåpet hos IC-bensinstationen, Ringvägen 44. Kassainventeringen har visat att omkring 7,000 kr är borta. Även kriminalpolisens våldsrotel har haft en arbetsam helg. Omkring 50 anmälningar är skörden för helgen och av dessa är omkring hälften rena misshandelsfall, de flesta i förening med spritförtäring.

MONTREAL: Ingen brittisk regering kommer någonsin att delta i ett krig om Formosa, sade den brittiske oppositionsledaren Attlee på måndagskvällen i Montreal. Han skulle gärna vilja se Kina som medlem av FN i stället för Formosa, tillade han.

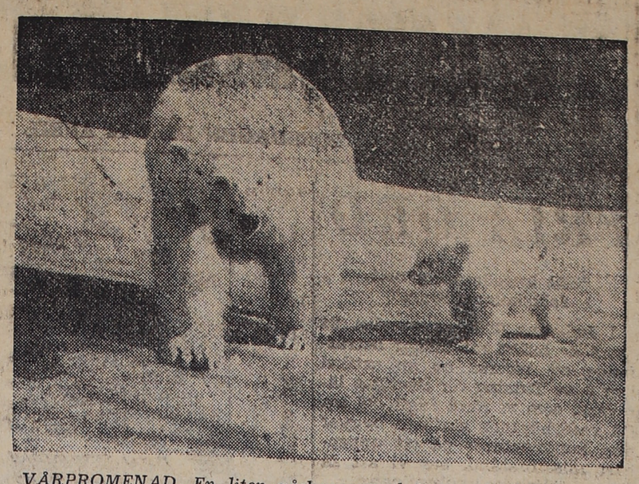

VÅRPROMENAD. En liten påskpromenad är nog det bästa man kan hitta på, tycker isbjörnsmamman och traskar ut i solskenet med sin lilla nyfödda telning, en av de mest publikdragande attraktionerna på Vincennes Zoo i Paris.

Hedlund:

Rädsla för minskad efterfrågan dämpade jordbrukets priskrav

ÖRNSKÖLDSVIK (TT).

Vid årets uppgörelse om jordbruksprisserna har förhandlarna på jordbrukarsidan befunnit sig i ett besvärligt läge, erinrade statsrådet Hedlund i ett föredrag på tisdagen i Örnsköldsvik, då Ångermanlands distrikt av Landsbygdspartiet Bondeförbundet hade sin årsstämma. De har av marknadsmässiga skäl inte kunnat ställa anspråk på den inkomstökning de ansett erforderlig för att få full täckning för jordbrukets kostnader. Här har förhandlarna nämligen nödgats konstatera riktigheten av en inom jordbrukets föreningsrörelse hävdad uppfattning, att prisökningar utöver de nu överenskomna skulle minska efterfrågan på produkterna och alltså leda till ett ökat överskott. Främst med hänsyn till de osäkra möjligheterna att avsätta detta överskott till acceptabla priser har man ej vågat ta riskerna av ett ytterligare överskott.

Jordbrukets inkomstefterslåpning måste inhämtas

Det skall inte fördöljas, att uppgörelsen ej givit det resultat jordbrukarna ansett sig kunna begära och otvivelaktigt har av omständigheter, som ej kunnat bemästras — bl. a. felslagen skörd — en eftersläpning i inkomsthänseende uppstått under senare åren för jordbrukarna i förhållande till andra grupper i samhället. Självfallet måste alla möjligheter tillvaratas, att så snart sig göra låter söka inhämta denna eftersläpning. Inte minst behöver det mindre jordbrukets förhållanden bli föremål för översyn. Särskilt önskvärt är, att den bebådade utredningen härom kan vara färdig vid den tidpunkt, då nytt prissättningssystem för jordbruket i dess helhet skall börja

Ung svensk i Rom hittades död

STOCKKHOLM (TT).

Från Rom meddelas, att polisen där håller på att utreda omständigheterna kring en ung svensks död. Han påträffades på måndagskvällen hängande i en hög järngrind till en villa i utkanten av Rom. Ett pass, som fanns i hans kläder, är utfärdat till en 23-årig stockholmare. Det har upplysts, att han kom till Rom den 3 april och tog in på ett ungkarlshotell i närheten av den plats, där han nu påträffades död. Polisen undersöker, om det kan vara fråga om ett brott, men tror, efter vad som hittills har kunnat utrönas, att den unge mannen själv har tagit sitt liv

STREJKEN I AMSTERDAM gjorde att även renhållningen inhiberades och när situationen blev för besvärlig kommenderades soldater till att hämta sopor i husen och transportera bort dem.

Axelvaddarna bort i moskvamodet

MOSKVA (TT — AFP).

Något fantasibetonade, skräddarsydda dräkter kommer att dominera vårmodet i Moskva i år, rapporterar Tass. Tygerna är oftast randiga eller smårutiga och färgerna mestadels blå och mörkgröna. Gult och vinrött förekommer också. Axelvaddarnas tid är förbi och axlarna skall nu vara sluttande och ärmarna är oftast raglan. Tass betonar att dräktjackorna från och med i år skall bli kortare för att ge silhuetten en skarpare markering. För kvällsbruk är taft för närvarande populärast.

Franskt drama:

13-åring mördade sin 7-årige kamrat

PARIS (TT — AFP).

En trettonårig pojke har erkänt för polisen att han med ett tillhygge slagit sin sjuårige lekkamrat sanslös och sedan skurit halsen av honom med en scoutkniv. Han hade råkat skjuta honom i ögat med ett luftgevär medan de lekte soldater.

Pojken sade att han dödade lekkamraten av fruktan för att bli satt i fängelse för att han råkat skjuta ut ögat på honom under lek i ruinerna av en gammal befästning i en förstad till Paris.

Han berättade för henne:

— Unge X-son kom in och frågade om han får gifta sig med dig. Och jag gav mitt tillstånd.

— Men pappa, utropade hon, du vet ju att jag inte vill lämna mamma.

— Jag har tänkt på den saken också, sa fadern generöst. Jag vill inte stå i vägen för din lycka. Tag mamma med dig.

Danmark i teten med Salk-vaccinet

KÖPENHAMN (TT - RB)

På statens seruminstitut i Köpenhamn har man sedan länge arbetat med framställning av poliovaccin efter den amerikanska metoden, och sedan man nu har fått de officiella rapporterna om de lyckade amerikanska resultaten, beslöt man att omgående sätta igång vaccinering av 400.000 skolbarn i åldern 7-12 år. Kostnaderna härför uppskattas till 2 milj. kr, och anslag härtill väntas bli beviljat av folketingets finansutskott på onsdag. Behandlingen beräknas börja den 25 april i 4.000 skolor, där 600 läkare i två månader skall ge injektioner.

Så snart man är klar med de 400.000 skolbarnen, skall man i mitten av juni börja vaccinera ytterligare 1 miljon barn och ungdomar i åldern 12-18 år. Dessutom har man tillräckligt med vaccin för behandling av alla gravida kvinnor, värnpliktiga och befolkningen på Grönland. På seruminstitutet framställes med hjälp av indiska apnjurar varje månad så stora mängder poliovaccin att det räcker till för behandling av ½ miljon människor.

UPPSALA: Efter en ridolycka i Uppsala på påskafton har 24-åriga fil. kand. Benedicta Wohlin avlidit på Akademiska sjukhuset. Dödsorsaken var hjärnskador som hon ådrog sig vid fallet från hästen. Hon var dotter till nl. dr Marg[illegible] Wohlin, [illegible]

Bernhard Glans 60 år

Bland den politiska bonderörelsens pionjärer intar redaktör Bernhard Glans i Jönköping en obestridlig rangställning som rörelsens fältarbetare nummer 1. Under en mångårig odyssé genom svenska bygder mest på cykel och med den legendariska plåtlådan på pakethållaren skrev han ett stycke svensk politisk historia. Numera är han chefredaktör för Smålandsbygdens Tidning i Jönköping.

När redaktör Glans den 14 april passerar 60-årsstrecket gör han det med samma oförbränneliga småländska optimism som när han under de heta kampåren färdades land och rike omkring för att väcka och entusiasmera bönderna och bondeungdomen för BF:s o. SLU:s samlingsparoller. Under sin 30-åriga ombudsmannatid inom bondeförbundet har han varit med om både med- och motgångar, och särskilt under de första åren fick han utstå hårda strapatser. Han fick sova på risbäddar i skogen, han nekades av myndiga feodalherrar att hålla utlysta föredrag, han mötte tröghet och vankelmod och konservatism. Men han gav sig inte. Svårigheterna övervanns och hindren forcerades ömsom med list, ömsom med krafttag. BF- och SLU-avdelningar växte upp i hans spår. Han turnerade i alla landskap och besökte alla Sveriges städer utom Falsterbo.

Det politiska intresset vaknade hos Glans redan när han var i tioårsåldern. Han är född på gården Eskeryd i Långaryds socken i Jönköpings län och var ende sonen till soldaten och hemmansägaren Johan Emanuel Glans. Gården hade på mödernet varit i släktens ägo i rätt nedstigande led mellan 200 och 300 år. Han lärde sig själv läsa, och redan i femårsåldern behärskade han denna konst så pass bra att han började läsa bibeln. När han började i småskolan hade han läst denna bok från pärm till pärm. Det dröjde sedan inte så värst länge förrän han började läsa de politiska ledarna i olika tidningar, och därmed väcktes hans politiska intresse.

Någon gång under år 1918 fick Glans i sin hand ett nummer av Vårt Land och Folk, Jordbrukarnas riksförbunds organ. Han blev intresserad av dess politik och skrev till redaktionen efter material för att bilda en avdelning av JR i sin hembygd. Han kallade till sig JR:s ombudsman i länet Lukas Pettersson i Broaryd, och en kväll i januari 1919 bildades i Glans hem en JR-avdelning, vars ordförande han blev trots att han enligt stadgarna var för ung.

Samma år var det landstingsmannaval och den unge långarydsbon kallades till ett par föredragsturnéer, först i Skåne och Blekinge och senare i norra Sörmland, där ett på våren förrättat landstingsval upphävts. Omvalet resulterade i att JR erövrade ett nytt mandat.

Detta var upptakten till Bernhard Glans' politiska bana. Senare under år 1919 antog han erbjudandet att bli t. f. ombudsman i Mälarprovinsernas distrikt av JR med placering i Stockholm. Det var under denna tid, säger han, som jag gjorde de lärospån som jag sedan haft stor nytta av i arbetet. Min läromästare var främst professor K. G. Westman, som jag alltid känt mig stå i tacksamhetsskuld till. Få kunde som han i enkla ord klarlägga invecklade begreppskombinationer.

År 1921 invaldes Glans i SLU:s förbundsstyrelse och arbetsutskott, och 1927 blev han SLU:s förbundssekreterare. Då var medlemssiffran omkring 9,000. När han lämnade denna befattning 1942 hade medlemssiffran tiodubblats, den var omkring 90,000.

Glans har varit med om att organisera över hälften av landets SLU-distrikt. Hur många SLU-avdelningar han bildat har han själv ingen aning om. Av de hundra SLU-avdelningar, som finns i Jönköpings län, har han i varje fall varit med om att bilda två tredjedelar.

Bernhard Glans har under ett par decennier var SLU:s representant i bondeförbundets partistyrelse. Han var även med om att starta SLKF och blev SLU:s förste representant i dess förbundsstyrelse vilken befattning han innehade i 10 år. Han är en av de få manliga representanter som innehar SLKF:s hedersplakett.

1923 valdes Glans till distriktssekreterare och ombudsman för SLU i Jönköpings län, vilka båda befattningar han innehade till 1942. Under åren 1923—1950 var han ombudsman för bondeförbundet i Jönköpings län.

Från och med 1926 har Glans med sin politiska verksamhet kombinerat tidningsmannens. Detta startade han nämligen tillsammans med framlidne [illegible] redaktören i S[illegible] Smålandshanda Frans B[illegible] Smålandsbygdens Tidning. Den utkom i början två gånger i veckan, blev därefter tredagars och från och med 1939 sexdagars. Glans har varit tidningens politiske redaktör alltifrån starten. 1928 blev han ansvarig utgivare och 1950 chefredaktör.

Glans var en av initiativtagarna till såväl Bondeförbundets pressförening som Bondeförbundets förlagsförening. I den sistnämnda organisationen har han tillhört styrelsen alltifrån starten. Likaså tillhör han initiativtagarna till ombudsmannaföreningen inom BF SLKF och SLU och tillhörde under flera år dess styrelse. Han är också en av stiftarna av AB Folket i Bild och har tillhört dess styrelse sedan starten. Han deltar även aktivt i hembygdsrörelsen och tillhör Jönköpings läns hembygdsförbunds styrelse och arbetsutskott. Han deltar även i hemortens kommunala liv.

Det är många minnen som den 60-årige ombudsmannen och redaktören kan berätta från kampåren. Han berättar om år då han fått försaka allt familjeliv, då han hållit bortåt 200 föredrag, då han gått i närkamp med politiska motståndare och organiserat val natt och dag. Sin första valkampanj i Jönköpings län ledde han 1924. Han hade året förut blivit ombudsman. Valet resulterade i att BF erövrade det andra mandatet i andra kammaren.

En annan glänsande framgång vann bondeförbundet 1933, då partiet på 1/7 röst och finurlig kartell erövrade ett andra mandat i första kammaren.

*

Bernhard Glans har alltid haft många järn i elden på en gång och det har han fortfarande. Det centrala i hans gärning har alltid varit och är det som i ungdomsåren grep honom så starkt: bondesamlingen. Den hängivelsens glöd, i släkt med en mäster Palms och en Thorssons vårmed Glans ägnade sina bästa år åt denna ideella odlarkamp behåller sin lyskraft långt sedan pionjärtidens eldar slocknat.

C. A.

Melbourne har chansen ännu, anser Ekelund

— Även om man är ganska sent ute med förberedelserna för 1956 års olympiska spel i Melbourne, så är det ännu inte för sent, ansåg vice ordföranden i Sveriges olympiska kommitté, Bo Ekelund, i tisdagskvällens radioeko som en kommentar till IOK-chefen Avery Brundages alarmerande rapport från Melbourne efter sin inspektionsresa. — IOK kan naturligtvis flytta spelen, fortsatte Bo Ekelund, men det vore å andra sidan en enastående åtgärd vars verkningar skulle bli katastrofala för Melbourne och för Australien. Ett sådant beslut skulle i så fall fattas på kommitténs kongress i Paris 13—17 juni i år, men det blir nog inte lätt att få någon stad som med så kort tidsfrist är villig att överta arrangerandet av spelen.

Presslandskampen flyttas

STOCKHOLM (TT).

Fotbollförbundet har på grund av plansvårigheterna i Eskilstuna beslutat flytta matchen Landslaget—Pressen till annan plats. Matchen kommer emellertid att spelas på tidigare fastställd datum den 20 april, men om den kommer att kunna spelas på Fotbollstadion i Solna kan beslutas först i slutet av denna vecka.

GYNNA LAHOLMS TIDNINGS ANNONSÖRER!

SÖDRA HALLAND BÄSTA ANNONSORGAN
är sedan många år LAHOLMS TIDNING

Lokaltidningen studeras alltid noggrannt, och en annons i denna blir alltid observerad. Tänk på detta, när Ni gör upp Edra annonsplaner!

LAHOLMS TIDNING

TORSDAGEN DEN 14 APRIL 1955

LAHOLMS TIDNING
— SÖDRA HALLANDS ORTSTIDNING —
deklarerar med TS-kontrollerade siffror en ständigt stigande upplaga.

RADIO

TORSDAGEN DEN 14 APRIL

6.15 Vardagsmorgon. Därefter: Grammofonmusik.
6.30 Nyheter och väderlek. Därefter: Grammofonmusik.
7.15 Andliga sånger.
7.40 Morgonandakt. Lektor Ragnar Eklund. (Karlstad.)
8.00 Nyheter och väderlek.
8.15—8.45 Firman och jag: Disponenten.
11.00 Musik under arbetet.
12.00 Klockspelet i Stadshustornet. Dagens dikt. Därefter: Arnt Haugens dragspelskvartett.
12.30 Nyheter och väderlek.
12.45 Löskragen. En saga av H. Č. Andersen. Uppläsning av Hilding Gavle.
.2.55 Tidssignal.
13.00 Skolradio. Goethe in Sesenheim. Gerda Bächli.
13.20 Hasse Ericssons ensemble.
13.45 Kungsvägens första diligens. Ett program kring en milstolpe i postverkets historia av Ove Lind.
14.10 Gymnastik för husmödrar.
14.30—15.00 Alice Babs, Titti och Lilleba sjunger till Charles Normans trio och orkester. (Repris.)
17.00 Väderlek.
17.10 Orgelkompositioner spelade av Ture Olsson. (Från Växjö domkyrka.)
17.30 För flickor och pojkar: Prins Hatt under jorden. Britta Brunius läser en svensk folksaga. (Repris.)
18.05 Grammofonmusik. 1. El capitan, marsch (Sousa). Bostons promenadork. Dir.: Arthur Fiedler. 2 I ett litet krypin uppå vinn' (Melin-Askegård). Gunlögn Hagberg, sång. Rolf Larssons ork. 3. Lullaby of the leaves (Petkere). Nils-Bertil Dahlanders kvartett. 4. Den lilla vita elefanten (Mathisen). Jens Mathisen, sång. Jocke Johanssons kvintett. 5. Melody of love (Dillmore-Engelmann). David Carrolls ork. 6. Mister Sandman, foxtrot (Ballard-Textman). Systrarna Rosenblom, sång. Thore Swaneruds ork. 7. Donauwellen, vals (J. Ivanovici). Adalbert Lutters ork. 8. Den som har livets mildhed søgt ur »Farinelli» (Reesen). Soist: Aksel Schiøtz). Det ny Teaters ork. Dir.: Tonsättaren. 9. Impromptu B-dur op. 142 nr 3 (Schubert). Clifford Curzon, piano. 10. Meine Seele hört im Sehen (Händel). Maria Ribbing, sång. 11. Final ur Kvartett d-moll (Georg Philipp Telemann). Kammermusikkreis Emil Seiler.
18.55 Meddelanden.
19.00 Nyheter och väderlek. Dagens eko.
19.30 Piggelin! Gosskören sjunger till Varietéorkestern. Vinjetterna av Sven-Olof Olsson. Arrangör och dirigent: Jerry Högstedt.
20.00 Vår tid i dramat: Häxjakt av Arthur Miller. Översättn. Britt G. Hallqvist. Radioarrangemang: Nils Beyer. Regi: Eddie Stenberg. Personer: Pastor Parris — Hugo Björne; Tituba, hans negerslavinna — Sif Ruud; Abigail — Margit Carlqvist; Mary — Marianne Lindberg; John Proctor — Olof Bergström; Elizabeth, hans hustru — Birgitta Valberg; Pastor Hale — Olof Widgren; Domare Danforth — Willy Peters. Spelar i Massachusetts 1692. Inledande ord av Erik Hj. Linder.
21.20 John Tainsh sjunger skotska visor och ballader. Vid flygeln: Alex Portnoff. (Göteborg.)
21.40 Kreti och pleti. Professor Arne Furumark om filistéerna. (Uppsala.)
22.05 Geraldos tangoorkester. (Grammofon.)
22.15 Nyheter och väderlek.
22.30—23.00 Bo Linde: 1. Munter uvertyr. 2. Concertino för piano och orkester. Dir.: Gunnar Stern.

INTE SNÄLLT

Den unge direktören kommer spänstigt inklivande på kontoret efter en semestervecka i Åre väntande att personalen skall beundra hans nyförvävade solbränna. Då tittar den äldre kamreraren upp och säger med mild röst:

— Jaså, man har installerat kvartslampor i baren i år.

INGEN RISK

— Vad gör du nu för tiden?
— Jag reser omkring och håller föredrag.
— Är det samma föredrag?
— Javisst.
— Men om folk kommer igen?
— Det gör dom aldrig.

FREDAGEN DEN 15 APRIL

6.15 Vardagsmorgon. Därefter: Grammofonmusik.
3.30 Nyheter och väderlek. Därefter: Gammal dansmusik.
7.00 Mina morgonmelodier. Bang spelar grammofon.
7.40 Morgonandakt. Kyrkoherde Erik Arbin.
8.00 Nyheter och väderlek. Därefter: Lediga platser.
8.20 Morgonkonsert på grammof
9.00 Skolradio.
9.00 Listen and Learn. klass 5 Korrespondenskurs i engelska. Sven Fjelner.
9.30 Blind Man's Buff. Klass 7. Korrespondenskurs i engelska. Svante Hjelmström.
10.00 I blickpunkten.
10.10 Sångstund. Blenda Ödmann (Göteborg).
10.30 Listen and Learn. Klass 6. Korrespondenskurs i engelska. Per-Olof Hensjö. (Umeå.)
11.00 Musik under arbetet.
12.00 Klockspelet i Stadshustornet. Dagens dikt. Därefter: Julius Jacobsen spelar gammalt och nytt på piano.
12.30 Nyheter och väderlek.
12.45 Så gör vi här. Besök på en mellansvensk gård.
12.55 Tidssignal.
13.00 Skolradio. Från Tjust till Södra Möre. Eric Bojs.
13.25 Lasse Dahlqvist sjunger till Sven Tjuslings dragspelstrio. (Göteborg.)
13.55 En klockaregård i Bergslagen.
14.15 Radioorkestern. Dir.: Sten Frykberg.
14.45—15.00 Birgitta Nordenfelt musicerar med de yngsta.
16.45—17.00 Lokalt över övre Norrland, Sundsvall och Östersund: Sameprogram.
17.00 Väderlek
17.10 Önskevisan. De yngsta lyssnarna har bestämt programmet
17.30 Jazzglimtar från USA. Kåseri av Claes Dahlgren i New York
18.00 Vårsildfiske och andra berättande dikter av Nordahl Grieg Uppläsning av Ole Grepp. (Oslo.)
18.20 Grammofonmusik 1. Ur »Den förtrollade butiken» (Rossini-Respighi). The Philharmonia Orchestra. Dir.: Robert Irving. 2. O sole mio (di Capua-Capurro). Jussi Björling, sång. Dir.: Nils Grevillius. 3. Valse oubliée (Liszt). Simon Barer, piano. 4. Postiljonvisa (Grothe). Hilde Güden, sång. Kingsways symfoniork. Dir.: Hans May. 5. Dearly beloved (Kern). Wally Stotts ork. 6. Bolero balear (Gasté-Bonnet). Chiéla Philip, sång. 7. Alone together (Schwartz-Dietz). Carmen Cavallaro, piano. 8. Poetens sång (Trenet-Henriksson). Gunnar Thim, sång. Nils Kyndels ork. 9. Se, nu tittar lilla solen in igen (Wassing). Ingegärd Pettersson, sång. Walle Söderlunds ork.
18.55 Meddelanden.
19.00 Nyheter och väderlek. Dagens eko.
19.30 Dagens revy.
19.45 Hjalmar — Gösta — Pelle. Stina Bergman berättar om den svenska teaterkonstens stora treklöver.
20.00 Romantiska symfonier. 1. Richard Wagner: Förspel till »Parsifal». 2. Jean Sibelius: Symfoni nr 2 D-dur op. 43. Radiotjänsts symfoniorkester. Dirigent: Tor Mann.
21.00 Funderingar om föreningar. Willy Maria Lundberg och några till.
21.45 Lars Klintorph sjunger till Varietéorkestern. Dir.: William Lind.
22.15 Nyheter och väderlek.

Danska radioprogrammet fredag.

12:00 Kabaretorkestern. 13:35 Middagsföljetongen. 14:05 Kvinnoprogrammet. 14:35 Musik till arbetet. 16:00 Visor på gramm. 16:50 Diskomik. 17:10 Sånger av Schubert, Schumann och Brahms. 18:00 En berättelse från ockupationen. 18:25 Grammofon. 19:35 Den poetiska brevlådan. 20:05 Orientering. 20:30 Kammarmusik. 21:00 Bakken i Jaegersbord dyrehave. 21:40 Victor Cornelius. **Andra programmet** 210 och 283 mt. 18:00 Grammofon. 19:15 Samtal om diciplin. 19:55 Våra folkliga sånger. 20:20 H. C. Branners dramatik. 20:30 H. C. Branners pjäs Syskon. Arthur: Ebbe Rode Irene: Else Höigaard. Michael: Preben Lerdorff Rye.

Annonsera i LT

FRIA ORD

"Ett knockoutslag mot folkskolans lärare"

I Laholms Tidning av den 24 mars är infört ett inlägg beträffande ett referat av en artikel i nr 9 av Tidning för Sveriges läroverk, som vi först tagit del av. Då vederbörande skribent bygger sina kommentarer på ett uppenbart missförstånd, ber vi att få lämna följande upplysningar.

Docent Agrells artikel om lärarnas fortbildning gällde hela lärarkåren, alltså inte enbart folkskollärarna, vilket Dahlbom av någon anledning tycks ha fått för sig. Ingenstans i originalartiklen torde vederbörande kunna hitta belägg för denna uppfattning. Laholms Tidnings referat — av allt att döma härstammar från en nyhetsbyrå i Stockholm — innehåller heller inte den minsta antydan om att den försummade fortbildningen skulle gälla enfart folkskollärarna. Det talas hela tiden om "den svenska lärarkåren", "lärarnas fortbildning", det svenska skolväsendet" o. s. v. På ett enda ställe i referatet nämns ordet folkskollärare, men där förekommer det i ett för denna grupp smickrande sammanhang, nämligen som exempel på en kår, där vidareutbildning ordnats.

I detta avseende bygger hr Dahlbom alltså sitt inlägg på påstående som inte återfinns vare sig i TFSL:s artikel eller i Laholms Tidnings referat av densamma. Förklaringen är väl att han inte har läst rätt innantill. De rikliga citatet av mer eller mindre kända storheter ur litteraturhistorien, varmed smyckas genmäle vittnar dock om en läsförmåga, som även borde komma till användning vid studiet av orts tidningen, i synnerhet när man har för avsikt att bedriva polemik på grundval av dessa studier.

Slutligen vill vi påpeka, att uttrycket "verkliga knockoutslag" samt ordet "petrifieras" i samband med den svenska lärarkåren får stå helt för vederbörande nyhetsbyrås räkning. De förekom mer inte i docent Agrells artikel i vår tidning.

Stockholm den 7 april 1955
Red. av Tidningen för Sveriges läroverk.

Örkelljunga

Delägarna i hästförsäkringsföreningen i Örkelljunga,

Rya, Fagerhult och angränsande socknar hade i lördags ordinarie sammanträde på Johanssons gästgivaregård i Örkelljunga Efter detta sammanträde ägde styrelsesammanträde rum. Då ombudsman Axel Nilsson, Örkelljunga, förklarat föreningsstämman öppnad upplästes styrelseberättelsen för år 1954. Av denna framgick att vid årets början hade 462 hästar till ett sammanlagt försäkringsvärde av 426.250 kronor varit försäkrade i föreningen. Under året hade det kommit 48 stycken nyförsäkringar under det att 79 stycken hästar hade utgått. Vid årets slut hade sålunda 431 stycken hästar varit försäkrade till ett försäkringsvärde av 412.050 kronor. Antalet försäkringar hade alltså gått ned med 31 stycken och försäkringssumman hade minskats med 14.200 kronor.

Därefter följde uppläsningen av revisionsberättelsen i vilken räkenskapsföraren och styrelsen tillstyrktes ansvarsfrihet för 1954 års räkenskaper och förvaltning.

Efter det ordinadie sammanträdet för delägarna i föreningen följde styrelsesammanträde.

Till ordförande för år 1955 valdes ombudsman Axel Nilsson, Örkelljunga, och till vice ordförande lantbrukare Johannes Bengtsson, Troedstorp.

Till kassör, sekreterare och firmatecknare valdes ombudsman Nilsson.

Till uppbördsmän för 1955 valdes ombudsman Axel Nilsson, Örkelljunga, lantbrukare Johannes Bengtsson, Troedstorp, lantbrukare Oskar Olsson, Florshult, nämndeman Ernst Larsson, Ture by, lantbrukare Bror Eliasson, Tockarp, lantbrukare Ake Nilsson, Smedshult, lantbrukare Ake Danielsson, Sonnarp, och lantbrukare Gustav Gustavsson, Hishult.

Årets premie bestämdes till 50 öre pr halvår för 100 kronors taxeringsvärde.

Efter sammanträdet följde supé på Johanssons gästgivaregård.

ALLAN KÄMPE I LIP och MAJKEN. OLLI NALLE PELLE PINGO

Våxtorp

Våxtorps SLKF-avd.

har haft ord. månadsmöte i Petterssons Pensionat i Våxtorp.

Vice ordf. Lilly Bengtsson, Vindrarp, öppnade mötet och ledde förhandlingarna. Till sekr. för dagen utsågs Elsa Stridh, Fladalt. En del skrivelser upplästes och behandlades. Det beslöts att till två deltagare vid studiekursen på Katrineberg den 23—24 april skulle avdelningen ordna fri resa samt 25 kr. till kursavgift. Nästa möte bestämdes till den andra tisdagen i maj kl. 19. Till programkommitté för detta möte valdes Agnes Pettersson och Karin Pålsson, Vindrarp. Ett deltagande i hemslöjdsutställningen vid lantbruksmötet på Tönnersa diskuterades och beslöts uppmana medlemmarna skicka såväl äldre som nyare alster till utställningen. Mötet avslöts med "Vintern rasat ut."

Ett ord på vägen

Om vi vandrar i ljuset.

Stanley Jones berättar om en liten missionärsdotter, som gick in i ett av gästernas rum, tog några karameller och sedan narrades för sin mor och sade, att hon fått dem. Modern fick veta detta, hon blev mycket bedrövad, tog flickan på sitt knä och förklarade för henne, hur illa hon gjort.

Flickan började gråta och tycktes ångra sig, och modern sade: "Ta nu ut karamellerna ur munnen och kasta bort dem så ser jag att du verkligen ångrar dig". Den lilla flickan såg genom tårarna på modern, bet samman tänderna och sade: "Nej".

Så kan en människa gråta över sin synd, erkänna den — men behålla den.

En syndig handling, en syndavana skall inte bara erkännas, den skall överlämnas till Kristus, korsfästas med Kristus. Att bekänna en synd med den baktanken att behålla den, det är fusk. Det är ett försök att vara ljusets barn, och samtidigt vandra i mörkret. Det blir ett falskt kristenliv.

Kristi blod renar från all synd. Det innehåller både förlåtelse och kraft till seger över synden. Ingen sann kristen kan leva i medveten synd. Gör han det, är han inte längre ljusets utan mörkrets barn.

Att vandra i ljuset betyder att ständigt förbliva i Guds ljus, att med allting vara inför Guds ansikte. Det finns mycken synd att dagligen bekämpa i det fördolda, i sinnets djup. Men först måste Kristus få rensa bort de uppenbara syndavanorna ur vårt liv.

"Om vi säga oss hava gemenskap med honom och vi vandra i mörkret, så ljuga vi och göra icke sanningen. Men om vi vandra i ljuset, såsom han är i ljuset, så hava vi gemenskap med varandra, och Jesu, hans Sons, blod renar oss från all synd". Joh. 1: 6, 7.

Möter jag i en salig stund
en som de fallna benådar,
tonar i själens stilla grund
stämman, som himmelrik bådar,
vilar min Broders blick på mig,
himmelens förlåt lyfter sig:
Fader, din kärlek jag skådar.

Svår olycka i Lärkesholm.

En olyckshändelse som kunnat få en ödesdiger följd inträffade i går vid halvtiotiden i Östra Kjellstorp, Lärkesholm.

Lantbrukare Karl Fredriksson höll tillsammans med på gården anställd på att kapa av genar på en gammal ek, som skymde sikten vid stallet. Grenen som hr Fredriksson bearbetade gick helt oväntat av och träffade honom, varvid han miste balansen och föll ned från stegen, på vilken han befann sig fyra à fem meter över marken. I fallet ådrog han sig hjärnskakning och klagade över smärtor i ena höften.

HALLÅ SANDRA!

ROMAN AV LISA EURÉN-BERNER

TJUGONDE KAPITLET.

Då Sandra steg upp följande dag, hade hon en känsla av att nattens tilldragelser voro en overklig dröm. Men att det var rena verkligheten fick hon belägg för då Toni kom emot henne blek och rödögd.

— Pappa har grälat hemskt, viskade hon i förbifarten till Sandra. — Kom in till mej ska jag berätta vidare.

— Jo, Sandra förstår jag fick massor av ovett, började Toni igen. — Jag har aldrig sett pappa så ond. Men han hade ju skäl förstås. Marianne var en ängel. Hon sa inte ett ont ord. Hon hade förstås redan fått löfte om en ny bil. Mamma grät. Jag har dyrt och heligt fått lova att aldrig ta i en ratt förrän jag har körkort.

— Håll det löftet också, smålog Sandra.

— Jag skäms hemskt över det där i går, mumlade Toni och bet sej i läppen.

— Jag borde verkligen ha fått stryk som pappa sa. Men Sandra förstår, kom det med en darrning i rösten. — Jag var så gräsligt ledsen. Sandra vet varför. Jag handlade i ren förtvivlan, i ren desparation. Men i dag känner jag mej lugnare.

— Det var bra, smålog Sandra igen.

— Sandra var så rar i natt. Som en riktig mamma. Att Sandra kan vara så förståndig? Det fattar jag inte. Men inte ringer jag till Claes! Det ska Sandra inte tro. Vill han inte försona sej med mej, får det vara. Hon suckade djupt. — O, Sandra att livet ska vara så sorgligt.

— Det blir nog roligt snart, svarade Sandra. Vänta bara tills Tonis födelsedag kommer. Då blir det festligt här och massor av presenter. Minst tjugu röda rosor från Claes och så en försoningskyss så småningom.

— Puh! Toni gjorde en grimas. — Jag önskar den där festen dit pepparn växer. Jag avskyr att fira den! Claes kommer inte att bli bjuden. Jag tror förresten, att jag ska rymma från alltsammans.

— Jag tyckte Toni nyss sa, att Toni lovat sina föräldrar att inte göra några fler dumheter. Eller hörde jag fel, kanske?

— Det var sant, jag lovade visst det, smålog Toni. Bra att Sandra påminde mej om det.

En morgon då Sandra satt inne i sitt rum och skrev brev hem, kom Adéle in och såg mycket ond ut.

— Kan Sandra tänka sej enslingen på Johannesskäret har nyss varit här med Pricken. Han sa att Pricken varit inne i hans trädgård två gånger å rad och krafsat upp en massa plantor för honom. Skulle han komma dit en gång till, sa han skulle han ta in honom och uppfostra honom. Det skulle ta minst en vecka att få fason på honom, sa han den otäckingen.

— Ja, men det förstår väl Adéle att Pricken inte får gå in i andras trädgårdar och göra ofog? skrattade Sandra.

— Äsch, det där var väl inte så farligt, tyckte Adéle och satte nässpetsen i vädret. Den där karln skulle jag vilja nacka.

— Han har rättighet att nacka Pricken i stället enligt lag.

— Puh! fnyste Adéle och gick sin väg synbarligen litet stött att inte Sandra stått på hennes sida vad Pricken beträffade.

Dagen därnå var Pricken försvunnen. Man letade överallt, men han var som uppslukad av jorden. Adéle sprang omkring, lockade och grät och var alldeles utom sig.

— Han har tagit honom, den där karln, sa hon plötsligt som om det gått upp ett ljus för henne. Enslingen på Johannesskäret! Han sa ju då han var här att han skulle ta in Pricken och uppfostra honom om han kom in i hans trädgård en gång till. Buu... Tänk, om han pinar ihjäl min rara, lilla hund. Jag kan inte äta, kan inte sova då Pricken är borta. Jag måste få igen honom.

— Nu vet jag! utbrast hon och det blänkte till i hennes små närsynta ögon. — Kom med in i mitt rum, Sandra, så får jag tala med henne litet.

— Jag vet ett sätt att få tag i Pricken, började hon hemlighetsfullt och stängde dörren. Då den där karln har gått på morgonen kan man krypa in genom ett av fönstren och undersöka om Pricken är i villan. Jag har sett att ett fönster alltid brukar stå öppet. Kan inte Sandra följa mej dit efter lunchen? Snälla, rara Sandra gör det? Jag skall vara henne evigt tacksam.

— Menar Adéle att vi ska krypa in genom fönstret i hans villa?

— Ja, visst! nickade Adéle strålande över sin idé. Det är väl inget orätt, om han har tagit min hund, har jag väl rättighet att ta igen den, skulle jag tro.

— Ja, det förstås. Sandra drog på målet. — Men man får inte krypa in i andras villor Adéle. Vi kan bli tagna som inbrottstjuvar.

— Av vem? fnyste Adéle. — Karln är ju borta hela dan och några grannar finns det inte. Snälla Sandra hjälp mej? Ensam törs jag inte göra det.

— Jag gör väl det då, svarade Sandra motsträvigt. Förslaget tilltalade henne inte, men inför Adéles förtvivlade, bedjande blickar kapitulerade hon till slut. Det var nedrigt av den där karln om han tagit Pricken. Men Sandra tvivlade starkt att han gjort det. Pricken kunde ha sprungit till skogs och råkat vilse. Men hon skulle i alla fall hjälpa Adéle, det var nog ingen fara att de skulle bli upptäckta.

Efter lunchen kom Adéle fram till Sandra och ryckte henne i kjolen. — Nu kilar vi Sandra! Frun och fröknarna har bilat till stan och Tina vilar sej en stund. Skynda sej, snälla hon och kom nu. Jag tar en korg med mej och stoppar ned Pricken i, om vi finner honom förstås.

(Forts.)