LAHOLMS TIDNING

N:R 95. ÅRG. 24 | Laholms Tidnings Tryckeri, Laholm | TISDAGEN DEN 26 APRIL 1955 | Ansvarig utgivare: J. B. Bengtsson. | Lösnummer 20 öre.

Nytt Chou-drag i spelet om Formosa
Kräver USA "gör något" åt Chiang

BANDUNG (TT — Reuter).

Kinesiske regeringschefen Chou En-Lai framlade på måndagen ett nytt förslag beträffande Formosakrisen vid ett samtal med sin pakistanske kollega Mohammed Ali. Denne antydde att förslaget stod i samband med formosaregimens vägran att tillsammans med Förenta Staterna delta i några som helst överläggningar med Peking om en avspänning i Fjärran Östern.

Ali lämnade inga närmare upplysningar, men omtalade att han och Chou diskuterat nationalistledaren Chiang Kai-sheks ställning.

— Den lösning som han föreslog föreföll mig mycket vettig, sade Ali om Chous förslag. Den kinesiska synpunkten var att Förenta Staterna först bör göra någonting. Det verkar som om båda sidor måste visa prov på uppriktighet, lär den kinesiske regeringschefen ha framhållit.

Ali trodde att Kina kommer att frige de elva amerikanska flygare som hålls fängslade för den händelse Förenta Staterna visar att andet önskar en fredlig biläggning av formosafrågan. Det var för övrigt Mohammed Ali som i lördags vidarebefordrade Chous erbjudande om direkta förhandlingar med USA till Washington.

Chou En-Lai tillfogade i sitt avslutningsanförande vid Bandungkonferensen på söndagen att dylika förhandlingar inte på minsta sätt får inkräkta på kinesiska folkets suveräna rätt att befria Formosa. Man vet inte varför han genom detta tillägg modifierade tonen i sitt tidigare erbjudande. Kanske kan amerikanska utrikesdepartementets besked i saken, som delgavs konferensdeltagarna, ha bidragit. Amerikanska UD hälsade med tillfredsställelse varje försök att trygga freden i formosaområdet men framhöll att formosaregimen måste vara företrädd vid eventuella förhandlingar. Under tiden kunde Peking ge prov på goda avsikter genom att gå med på en omedelbar vapenvila, frige flygarna och andra fängslade samt delta i vapenstilleståndsförhandlingar inom Förenta Nationerna.

Ali underströk att vänskapligt sinnade länder på allvar borde ägna sig åt formosafrågan. Detta borde helst göras av de åtta S-paktsnationerna — Storbritannien, USA, Frankrike, Australien, Nya Zeeland, Pakistan, Siam och Philippinerna — eller av de fem Colombostaterna Indien, Pakistan, Burma, Ceylon och Indonesien. Främst borde man diskutera frågan om öarna Quemoy och Matsu och därefter Kinas medlemskap i FN. Själva formosafrågan kunde då lämpligen behandlas av Förenta Nationerna, sade Ali.

Läget skärpt
Chiang vägrar

TAIPEH, FORMOSA (TT — Reuter).

Amerikanske överbefälhavaren, amiral Radford, och Fjärran Östern-experten Walter Robertson har inte lyckats övertyga Chiang Kai-shek om USA:s formosapolitik, säger man på vanligen tillförlitligt håll i Taipeh.

En amerikansk tjänsteman som vägrade att avslöja vad överläggningarna rört sig om förklarade att läget var "allvarligt".

På nationalistiskt håll sade man att Chiang, understödd av utrikesminister George Yeh, kraftigt motsatte sig varje tanke på vapenvila eller evakuering av öarna Quemoy och Matsu.

PARTIFUNKTIONÄRERNA slår sina kloka huvuden ihop inför den brittiska valkampanjen. Labour-partiet håller som bäst på att enas om sitt valmanifest och härovan en trio i arbete i högkvarteret: Partisekreterare Morgan Phillips (i mitten) med sin personlige assistent Gwilym Williams (t. v.) och David Ginsburg.

SIROKY
blev ej omvald

WIEN (TT — Reuter).

Den tjeckoslovakiske konseljpresidenten Siroky och tre andra medlemmar av sekretariatet i det slovakiska kommunistpartiets centralkommitté blev enligt pragradion icke omvalda vid söndagens val till sekretariatet. De ersattes av andra män. Siroky har tillhört sekretariatet i tio år.

Dynamitkupp mot sjukkassa

GÖTEBORG (TT).

Natten till måndagen sökte dynamitarder spränga kassaskåpet i Göteborgs sjukkassas lokaler vid Karl Johansgatan 3 i Göteborg. De misslyckades, men lämnade när de flydde en mängd inbrottsverktyg efter sig. Kriminalpolisen fick på grund härav spår på förövarna och anhöll ett par försäljare i 30-årsåldern. De anhållna nekar, men polisen har bevismaterial mot dem.

LO-Norrman får LO-skrapa
Varning för rött samröre

STOCKHOLM (TT)

Landssekretariatet beslöt vid sitt sammanträde på måndagen följande uttalande i anledning av att LO:s andre ordförande, Einar Norrman, undertecknat den s. k. Wien-appellen: Enligt dagspressen har andre ordförande i LO, Einar Norrman, undertecknat den s. k. Wien-appellen och åtagit sig uppdraget som hedersordförande i den svenska kommittén för den s. k. ungdomsfestivalen i Warszawa. Norrman har bekräftat att uppgifterna är riktiga.

För undvikande av varje missförstånd vill landssekretariatet meddela, att Norrman i dessa angelägenheter handlat utan att samråda med kollegerna på LO eller med landssekretariatet.

Enligt landssekretariatets uppfattning utgör såväl Wien-appellen som ungdomsfestivalen led i en förtäckt kommunistisk propaganda. Sekretariatet tar bestämt avstånd från propagandaaktioner av detta slag och understryker den mening, som fria fackföreningsinternationalen i sitt förstamajmanifest i år givit tillkänna, då internationalen i följande ordalag varnar för samarbete med kommunisterna:

"Arbetare i den fria världen, tag er i akt för det kommunistiska dubbelspelet med freds- och enhetsaktioner! Arbetarna i satellitstaterna känner av bitter erfarenhet vad detta innebär för fackföreningsrörelsen: Förbud mot strejker, slavläger och den fackliga rörelsens fjättrande vid staten.

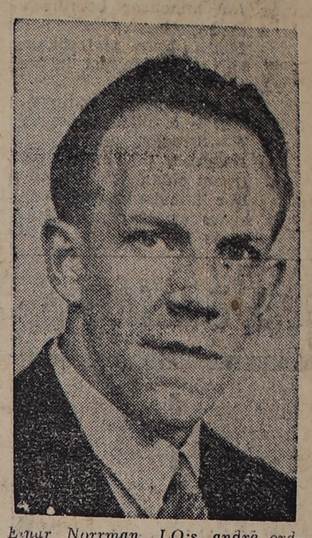

Einar Norrman, LO:s andre ordförande, som "trampat i klaveret" genom att falla för frestelsen att underteckna de röda "fredsappellerna".

Den fria fackföreningsrörelsen är förespråkare för ett verkligt internationellt samarbete och ett lösande av alla problem genom fredliga medel. Så länge kommunistregeringarna inte friger sina politiska fångar, medgiver rätt att strejka och tillåter fria fackföreningar att verka, återupprättar yttrande-, press- och mötesfriheten — så länge måste kommunisternas tal om 'fredligt samarbete' och 'enhetsaktioner' betraktas som svek och hyckleri."

Svensk atom-elkraft om tio år
Inhemsk uran räcker flera tusen

LUND (TT)

Förbrukningen av elektricitet i Sverige fördubblas ungefär vart tionde år. Med utbyggnad av hela vår vattenkraftreserv kan den så ökade efterfrågan täckas möjligen 20 år framåt. Sveriges urantillgångar i de visserligen lågprocentiga skiffrarna är betydande, och man har lyckats finna kemiska medel av extrahera uranet. Där finns tillräckligt med råmaterial för flera tusen års energiförbrukning.

Dessa upplysningar lämnades av professor Torsten Gustafsson i ett anförande om atomkraften i framtidens energiförsörjning vid en kontaktkonferens, som på måndagseftermiddagen hölls på Akademiska föreningen i Lund mellan företrädare för universitetet och näringslivet under rubriken "Blick mot framtiden". Som inbjudare stod universitetet och Skånes handelskammare. Universitetets rektor professor Ragnar Bergendal hälsade välkommen, och anföranden hölls vidare av direktör Per G. Gummeson, Höganäs, handelskammarens ordförande tekn. dr. Ernst Wehtje, Malmö, professorerna Hans Burström, Sten von Friesen och Arne Müntzing, Lund, och Jan Waldenström, Malmö.

Det är av yttersta vikt för oss att få fram fackmän inom atomkraftområdet så att vi utan tidsspillan kan utnyttja de industriella möjligheterna då de yppar sig. Vi har anledning att fördjupa vårt kunnande inom lämpliga områden så att vi inte behöver bli endast mottagande. Atomkommittén använder per år 28 milj. kr för grundforskning, utbildning av forskare, undersökning av isotopmetoder för industrin etc. En miljon kr går till det internationella laboratoriet i Geneve, 18 milj. kr till Atombolaget, som i fjol fick sin första experimentreaktor i drift. På grundval av erfarenheterna från denna planerar man nästa experimentreaktor på kanske 20.000 kilowatt. Nästa reaktor igen är avsedd att bli ett atomkraftverk i stor skala.

KOL OCH OLJA SLUT OM 100 ÅR

Jordens tillgångar av kol och olja är enligt kanske osäkra prognoser slut om ungefär hundra år om inte andra energikällor övertar huvudbördan, fortsatte professor Gustafsson, som var förste talare. Dessa tillgångar behövs för övrigt till kemiska ändamål. Atomenergin är den enda av tänkbara nya energikällor som synes tekniskt tillgänglig inom en nära framtid. Man väntar sig att atomverk skall kunna producera elkraft till konkurrenskraftiga priser inom tio år.

En prövning i stor skala av olika typer av uranreaktorer ingår i USA:s löpande femårsplan och Storbritanniens i februari framlagda tioårsplan. Amerikanarna bygger upp fem reaktortyper, bland vilka högtrycksreaktorn tros kunna snabbast nå till industriell fullbordan, medan den s. k. homogena reaktorn på lång sikt anses vara den mest lovande. En av dessa reaktorer kyles med flytande natrium. För dessa utvecklingsprojekt blir investeringarna omkring 1.400 milj. kr. Engelsmännen gör en mycket stor ansträngning att snabbt nå ekonomiskt betydelsefulla resultat och går mera direkt på kraftverk. De första skall byggas 1957. Med de mycket stora kraftverksbyggena går engelsmännens tioårsplan på 4.000 milj. kr. De ämnar tydligen skapa en exportindustri i reaktorer.

Femåring bildödad

ÖREBRO (TT)

En femårig son till gruvarbetare Lars Larsson i Silverhöjden, Ljusnarsbergs socken, påkördes på måndagen och dödades av en bil. Olyckan inträffade då pojken tillsammans med en jämnårig kusin skulle passera över vägen i närheten av hemmet. Han följde med bilen 25—30 meter innan denna kunde stanna och avled senare på sjukstugan i Grängesberg.

Försvunnen diplomat går igen?

LONDON (TT — AFP).

Den brittiska polisen har igångsatt en utredning om mystiska förhållanden i det hus i Tatsfield där diplomaten Donald MacLean bodde innan han för fyra år sedan försvann, av allt att döma till Sovjetunionen.

Husets nuvarande hyresgäster klagar över att de om nätterna hör steg i huset och trädgården. Deras hembiträde säger att en gammal ekstol ibland ger sig iväg tvärs över hallen utan att någon rör den och att en annan stol, som ställts undan på vinden, har en egendomlig benägenhet att på egen hand förflytta sig ner i översta våningen, där den sedan skyndar sig in i det rum som förr varit MacLeans sängkammare.

Hyresgästerna kräver skydd
i form av garanterad ränta

STOCKHOLM (TT)

Räntehöjningen kommer, därest inga andra åtgärder vidtagas, att i hög grad äventyra den bostadspolitiska målsättningen, framhåller Hyresgästernas Riksförbund i en skrivelse till socialdepartementet. Relationerna mellan hyror och inkomster, som i enlighet med det bostadspolitiska programmet gradvis förbättrats, kommer att avsevärt försämras, om räntehöjningen tillåtes slå igenom i hyrorna.

För bostadsproduktionen, som redan förut besväras av kreditrestriktioner, kommer räntehöjningen att medföra nya svårigheter och ökade produktionskostnader. Bostadsbyggandet bör säkerställas i minst nuvarande omfattning och till hyror, ej överstigande de nuvarande. Hyresnivån i de nyproducerade bostäderna tangerar redan vad flertalet anser sig kunna betala.

Förbundet noterar med tillfredsställelse, att åtgärder föreslagits beträffande den för det nyare bostadsbeståndet så betydelsefulla räntegarantin. Förbundet väntar ytterligare förslag, ägnade att skydda hyresnivån i såväl det äldre som det nyare hyresbeståndet och att säkerställa den fortsatta nyproduktionen.

7,5 milj. deponeras för Parramatta

GÖTEBORG (TT)

En garantisumma på 1,5 milj. dollars — över 7,5 milj. svenska kronor — har ställts av Sveriges Ångfartygs Assurans förening för Transatlantics motorfartyg Parramatta, som på söndagen beslagtogs av myndigheterna i Los Angeles.

Den stora garantisumman ställdes i lördags i en newyork-bank i anledning av de skadeståndskrav som framkommit efter kollisionen med lustjakten Suomi, då fem amerikaner omkom. Beloppet är vad motparten i första hand fordrar för att fartyget skall undgå beslagläggning. Summan torde, enligt tidningen, motsvara skadeståndsfrågans utgångsläge.

— Vi har gått med på att amerikansk domstol får döma i saken, om vi inte kan komma till uppgörelse, säger assuransdirektör C. A. Montan.

Höpp om fred på Färöarna
Förhandlingar upptas idag

KÖPENHAMN (TT — RB)

Läkarkonflikten i Klaksvig har inträtt i en helt ny fas, sem ger möjlighet till en fredlig uppgörelse. På tisdagen hålls i Thorshavn ett möte mellan landsstyrelsen på Färöarna och representanter för de kommunala myndigheterna i Klaksvig. Denna nya vändning gav anledning till livlig politisk aktivitet både på Färöarna och i Köpenhamn.

Då det blev bekant att kommunalmyndigheterna i Klaksvig var benägna att förhandla i syfte att nå en lösning av läkarkonflikten på laglig grundval och att landsstyrelsen förklarat sig beredd till omedelbara överläggningar inkallades ett ministermöte i Köpenhamn och timslånga politiska förhandlingar ägde rum under eftermiddagen.

Vid 18-tiden tillkallades partiordförandena av stats- och utrikesministrarna för information. Danska regeringen hade mottagit en hänvändelse med ungefär samma formulering som meddelandet till landsstyrelsen på Färöarna. Sedan denna nu gått med på förhandlingar är det uppenbart att ångaren "Parkeston" med de danska polismännen tillsvidare kommer att kvarligga i Skaalefjord.

I danska politiska kretsar vågar man inte uttala sig om vad resultatet av överläggningarna skall bli — allt beror på förhandlingsviljan och den smidighet parterna ådagalägger.

Från Klaksvig meddelas att man kommer att kräva fri lejd för den omstridde läkaren Halvorsen och hans familj för den händelse motståndet i Klaksvig måste uppges.

2-barnsmamman gifter sig med 19-årig flicka

— Jag är kär i en 19-årig flicka och vi planerar att gifta oss, förklarade på söndagen den 22-åriga Mrs Daphne Joy Clark, London, som ämnar genomgå en operation som skall förvandla henne till man.

Mrs Clark, som varit gift sedan hon var 16 år, är mor till två barn — en femårig dotter och en fyraårig son.

— Min fästmö och jag hoppas att kunna få egna barn, berättade Mrs Clark vidare.

Mrs Clark har varit separerad från sin 32-årige man i över två år och hon har nu själv antagit mansnamnet Maryll Marsh.

— Jag har hört att jag skall kunna gifta mig lagligt när operationen blivit genomförd, hävdade den 22-åriga kvinnan, som var klädd i en grydlig blazer och flanellbyxor.

I läkarkretsar ställer man sig dock mycket tvivlande på att Mrs Clark skulle kunna bli i stånd att bli far efter en operation.

Tre på fartyg kolosförgiftade

BORGHOLM (TT)

En kolosförgiftning med en förolyckad och två skadade har inträffat ombord på motorfartyget Hanö av Djupekås, som ligger och lossar i Mörbylånga. Då skepparen på måndagsmorgonen skulle väcka den till tre man uppgående besättningen, fann han kocken liggande medvetslös nedanför trappan till skansen. Han larmade styrmannen och vid en närmare undersökning påträffade de en besättningsman död och en medvetslös i kojerna.

Den omkomne är besättningsmannen Hans Nygaard-Jörgensen från Næstved i Danmark, som var född 1934. De skadade, som både är svenskar, fördes till Borgholms lasarett. En av dem är ganska illa däran, men man räknar med att båda skall räddas till livet.

RATTFULL flicka togs på kyrkogård

SÖLVESBORG (TT)

Häradsrätten i Sölvesborg dömde på måndagen en 20-årig flicka från Sölvesborg till 3 månaders fängelse för rattfylleri. Vid en biltur i staden miste hon herraväldet över vagnen och kolliderade med en mötande taxibil och därefter med en trafikpelare.

Blodprovet, som togs på henne, utvisade 1,74 promille. Inför rätten erkände hon såväl rattfylleri som vårdslöshet i trafik samt körning utan körkort. Hon ångrade att hon uppfört sig mycket illa vid omhändertagandet på polisstationen. Polisen grep henne på kyrkogården i staden sedan hon avvikit från olycksplatsen. Att hon uppehöll sig på kyrkogården förklarade hon bero på att hon skulle se till sin farbroders grav. Rätten fann att inga förmildrande omständigheter förelåg och dömde henne till 3 månaders fängelse.

Bettlare tvang 16-årig flicka "gå på gatan"

En 23-årig diversearbetare häktades på måndagen av Göteborgs rådhusrätt för att han utnyttjat en ung flickas osedliga levnadssätt.

Av polisutredningen framgår att mannen inte haft arbete mer än omkring fem månader sedan han slutade skolan. Han har på grund av brott av olika beskaffenhet "gått ut och in på anstalter" och utskrevs villkorligt från frihetsstraff i november 1954. På grund av lättja skaffade han sig inte arbete utan bettlade sig fram. I mars träffade han en 16-årig flicka, som övertalades att "arbeta för sig" sedan han förklarat henne sin kärlek. Under c:a 6 dagar i veckan gick flickan på gatorna och fick sällskap med olika män. Hon tjänade omkring 3,000 kr åt sin beskyddare.

IKE sänder ATOMBÅT på fredsresa

NEWYORK (TT—Reuter)

Eisenhower ämnar låta ett atomdrivet handelsfartyg företa en rundresa i världen för att på ett iögonenfallande sätt visa folken hur atomkraften kan tyglas för fredsbruk och att USA är beslutet att trygga en rättvis och varaktig fred.

Han skall, förklarade han på måndagen, inom kort begära erforderliga anslag av kongressen och samtidigt lämna en närmare beskrivning av fartyget. Fartyget kommer delvis att bli en atomutställning — det skall till alla folk förmedla kunskap om denna nya vetenskap på medicinens, jordbrukets och kraftförsörjningens område.

Preliminära planer och ritningar till president Eisenhowers atomdrivna "fredsfartyg" väntas bli föreslagda kongressen inom en månad, säger man på auktoritativt håll i Washington.

Fartyget kommer även bortsett från maskineriet att uppvisa helt nya drag ifråga om skrov och utrustning. På regeringshåll beräknar man kostnaderna till mellan 25 och 30 miljoner kronor.

Importstopp FÖR BILAR ej aktuellt

STOCKHOLM (TT)

Några åtgärder från regeringens sida att begränsa bilimporten är inte aktuella, förklarar handelsminister Ericsson i en kommentar till i de nu publicerade siffrorna för utrikeshandeln i mars.

De höga importsiffrorna för första kvartalet kommer inte som någon överraskning för oss, tillägger statsrådet. Vi har räknat med detta, och vi räknar också med att importen kan komma att fortsätta i denna takt.

Anledningen till den stora bilimporten första kvartalet är bl. a. vissa efterverkningar av tidigare stora beställningar, säger direktör Benkt Rosenquist i Sveriges Automobilhandlares riksförbund. Bilhandlarna gjorde stora beställningar i höstas, då ingen ännu anade att bilaccisen skulle komma. Det är de beställningarna som nu effektueras av fabrikerna.

Fullmäktig dog under sammanträde

JÖNKÖPING (TT).

En av ledamöterna i Vaggeryds köpingsfullmäktige avled plötsligt under pågående fullmäktigesammanträde på måndagskvällen. Det var hemmansägare Axel Johansson i Bondstorp, som just hade yttrat sig i en debatt, då han segnade ned i sin bänk. Han fördes till provinsialläkaren i Vaggeryd, som konstaterade att livet flytt. Johansson, som var 60 år gammal, representerade Landsbygdspartiet i köpingsfullmäktige.

Mildare

Landdistrikt: Måttlig avtagande nordvästlig vind, senare vind omkring syd. Uppehållsväder och växlande molnighet. Något mildare.

Allmänna utsikter för onsdagen: Växlande vind. Möjligen nederbörd i västra Götaland, eljest mest uppehållsväder. I allmänhet mildare än under måndagen.

Sjödistrikt: God till frisk något avtagande nordvästlig bris, senare god eller frisk bris omkring syd. Först god, senare måttlig sikt.

Laholms Tidning

Smedjegatan, Laholm

Dagligt nyhets- och annonsorgan för Laholms stad och södra Halland, Markaryd samt angränsande delar av sydvästra Småland och nordvästra Skåne.

Telefoner:
Redaktionen 300
Expeditionen och annonskontoret 299
Annonschef Axel Larssons bostad anknytning 299
Kontorist J. Janssons bostad 199

Annonspriser:
Före text 30 öre pr mm.
Textsida 32 „ „ „
Särsk. begärd placering å textsida 34 öre pr mm.
PRISFÖRHÖJNING debiteras med 30 procent för annonser beordrade med petitstil.
Önskas hyra, platssökande och borttappat 25 öre pr mm.
Förlovnings-, lysnings-, vigsel- o. födelseannonser 7:— kronor.
Annonser placeras ej på första sidan.
För hänvisning till och svars emottagande debiteras 1:—.

Dödsfall

†

Min älskade maka,
vår kära lilla mor,
mormor och farmor

Celin Josefina

* 19/3 1889
† 25/4 1955

har efter ett långt men tåligt lidande lämnat oss, syskon, släkt och vänner i djupaste sorg.

Östra Karup o. Knäred den 25 april 1955.

CARL JANSSON
Nils o. Edith
Vivi o. Åke
Karl-Åke
Barnbarnen.

Farväl kära Maka och Moder så huld,
I världen du varit oss värd mer än guld.
I hemmet Du stod vid dess roder.
Där styrde Du, ställde Du allting så väl,
Oss alla Du ville så innerligt väl
Och därför välsignat ditt minne.

†

Min älskade make,
vår käre pappa

Nils Persson

* 10/11 1893

har stilla insomnat, djupt sörjd och i ljust och tacksamt minne bevarad.

Bastena den 24 april 1955.

SEMMY PERSSON
Nils-Erik
Börje o. Grethe

Blott en dag, ett ögonblick i sänder.

Andréns Begravningsbyrå
KISTOR och SVEPNINGAR
Allt ombesörjes.
Stortorget, Laholm. Tel. 69.
Sommarb., Mellbystr. Tel. 69.

Sorg-Hattar och Slöjor
i ett förnämt och värdigt utförande.
Ekwalls Eftr.
LAHOLM
SPECIALAFFÄREN I HATTAR OCH MÖSSOR
Tel. 566 Laholm.

Sorgklänningar
i bästa konfektion av Solblommans kända fabrikat.
Olika prislägen. Alla storlekar.
TEXTILIA
Tel. 488 Laholm Tel. 488
Specialaffären i damkonfektion

All uppvaktning
från släkt och vänner på min 60-årsdag undanbedes vänligt men bestämt.
Edvin Karlsson, Fladalt.

Anbud
kunna senast den 4 maj 1955 ingivas till undertecknad å murnings-, snickeri- och plåtarbeten vid ombyggnad av ladugården vid skogsjordbruket Skönhult å kronoparken Oxhult.
Ritningar och beskrivningar tillhandahålles av Jägmästaren i Hallands revir, adr. Halmstad, tel. 10347 eller 15884.

Karups kommunalfullmäktige
kallas att sammanträda i Hasslövs bygdegård tisd. den 3 maj kl. 20.
Gösta Göransson.

1915 års konfirmander
som önska fira 40-årsminnet av vår konfirmation samlas i Hasslövs kyrka söndagen den 1 maj kl. 13.30.

Till salu

Beg. traktorer
1 st. OLIVER 60.
1 st. JOHN DEERE A.
2 st. B. M. — 20.
Traktorerna i prima skick till salu billigt.
HALLANDS FRÖKONTOR
Getinge. Tel. 54400
Repr. för södra Halland: Hans Liljekvist. Tel. 989 Laholm.

GYLTOR,
högdräktiga av lantras, hälsokontrollerade och övriga, försäljas torsdagen den 28 april å platserna: Ö. Karup vsk 8 fm., Malens kalkbruk 8.30, Nötte 8.45, Lärkeröds affär 2.30 em., Nordanå vsk 3, Florshult vsk 3.30, Boalt vsk 4, Smedhult vsk 4.15, Skånes Fagerhult stn 4.30, Trulsabygget 5, Skogsgård vsk 5.15, Hishult k:a 5:30.
Garanti för dräktighet. Vanliga betalningsvillkor. Bra och billiga gyltor köpas säkrast från oss.
Ragnar Bengtssons Livdjursaffär
Ysby. Tel. 62052 — 62152.

Sto,
4 år, till salu. Tidningen anvisar.

VEDKUBB
av björk till salu eller bytes mot 600 kg. hö eller halm samt fodervete o. korn. Tel. 195 Skogsgård, kl. 12—13.

Prima matjord
till salu billigt för avhämtning.
ESSELI
Svenska Livsmedelsindustrier A/B.
Tel. Laholm 1000.

INLÄMNA EDRA KLÄDER för KEMISK TVÄTT till OSS
Även färgning utföres.
FIRMA AXEL BROMS
Tel. 65 Laholm.

BRÖD. SVENSSONS BEGRAVNINGSBYRA
ombesörjer allt vid dödsfall.
LIKBIL TILLHANDAHÅLLES.
Gamlebytorg 5 - Laholm.
Tel. 703 Laholm och 68 Vallberga.

VID DÖDSFALL
Vänd Eder till
Veinge Begravningsbyrå
Kransar, Buketter, Svepningar och Kistor
till ortens lägsta priser.
Blomsterförmedling till in- och utlandet.
Hämtning från dödsorten ombesörjes.
Veinge Möbelaffär. Tel. 61.

SIGFR. CARLSSONS BEGRAVNINGSBYRA
Kistor med tillbehör.
Ombesörjer allt.
Likbil.
Tel. 36 - Knäred.

Skottorps SLU-avd.
håller möte i Bygdegården onsdagen den 27 april kl. 19.30.
Cabaréprogram av Ålstorps-amatörerna. Musik av The Boys.
Tävling i protokollskrivning.

Värmeledningar
vatten- och avloppsledningar, sanitära anläggningar samt reparationer utföras.
Gunnar Ljungberg Rörledningsfirma
Mellbystrandsvägen, Laholm. Telefon 410

Lediga platser

Bänk- eller maskinsnickare
event. yngling, som har lust för snickeriyrket erhåller omedelbart arbete. Bröderna Petterssons Snickerifabrik. Tel. 33 Våxtorp.

Diverse

4 tunnl. stenfri
åkerjord
i Ågård, Hishult, bortarrenderas. Hänvändelse till tel. 174 B Våxtorp.

Smågrisar
köpas varje vecka och betalas efter högsta gällande dagspris.
EMIL NILSSON, Örkelljunga.
Tel. 113 och 513.

LT
DEN 26 APRIL.

Viktig principfråga

I en proposition till årets riksdag föreslås en omreglering av vissa ersättningar för tidigare yrkesskador, som inte omfattas av lagen om yrkesskadeförsäkring. Kostnaden för denna omreglering beräknas första året uppgå till omkring 22 miljoner kronor för att sedan successivt sjunka. Enligt propositionen skall dessa kostnader bäras av varje kalenderårs arbetsgivare/försäkringstagare enligt 1954 års yrkesskadeförsäkring.

De tidigare tilläggsbelopp, som utgått för att utjämna skillnaderna i ersättningsnivå mellan skadefall från olika tider, har helt bestritts av statsmedel. Propositionens förslag bryter alltså denna princip, och detta motiveras med att arbetsgivarna i sin egenskap av försäkringens bärare är att betrakta som en kollektiv enhet. Växlingarna i arbetsgivarebeståndet anses då inte böra få den verkan, att kostnaderna för de yrkesskadade lagligen tillerkända tillägg på förut bestämda livräntor skulle överföras från försäkringen till staten.

Det är naturligtvis riktigt, att arbetsgivarna i sin egenskap av försäkringens bärare är att betrakta som en kollektiv enhet, men det bör understrykas, att 1956 års arbetsgivarekollektiv är ett annat än t. ex. 1940 års. Innebörden i propositionens förslag är att försäkringstagare, som inträtt senare, skulle få vara med om att bära kostnaderna för tidigare skador hos arbetsgivare, som kanske inte längre finns med. Detta måste anses bryta mot de försäkringsmässiga principer, enligt vilka ifrågavarande livräntor utgått.

Dessa synpunkter framhålles i en motion av hr Hansson i Skegrie m. fl. bondeförbundare, som föreslår att kostnaderna för denna omreglering bestrides av statsmedel. Det kan inte vara rimligt, säger motionärerna, att kostnaderna för en i efterhand beslutad höjning av livräntor utöver de maximeringsbelopp, som den tidigare lagstiftningen medgivit, lägges på arbetsgivarna, då det vid ifrågavarande lagstiftning inte förutsatts, att någon retroaktiv höjning skulle ske. Det strider mot principen att lagar inte får ges tillbakaverkande kraft. Staten bör tillförsäkra de livräntetagare det här är fråga om en skälig ersättning, men det kan inte ske på annat sätt än att kostnaderna för omregleringen bestrides av statsmedel.

(F)).

LAHOLM

IOGT i Laholm

— Logen Hoppets Bild och ungdomslogen Oden — hade i går ett gemensamt samkväm i Ordenshuset. Hälsningstalet hölls av fröken Anita Carlsson på ungdomslogens vägnar. Ungdomslogemedlemmar svarade för ett trevligt program som omfattade musik på dragspel av Stig Henriksson, solosång till eget gitarrackompanjemang av Loretta Hägerström, duettsång av Hans och Conny Hultin samt ett par sketcher. Samtliga programpunkter blev livigt applåderade.

Flick
DRÄKTER och POPLINKAPPOR
från storl. 7 år
Grand Magasin LAHOLM

Halländska Hemslöjdsföreningen

höll på måndagen årsmöte i Halmstad under ordförandeskap av landshövding Reimer Johansson. Bland ärendena kan nämnas att man beslöt höja medlemsavgiften från tre till fem kronor. Den höjda avgiften skall medföra rätt för medlemmar att deltaga i ett lotteri, där medlemskortet är lottsedel. På det viset vill man söka åstadkomma medlemsökning. Omsättningen har uppgått till 540.656 kr, fördelade med 377.592 på Halmstad, 101.371 på Laholm och 61.692 på Varberg. Vinsten uppgår till 3.603. Till ordförande omvaldes landshövding Johansson och i styrelsen omvaldes borgmästare Axel Malmquist och fru Marianne Bachman. Vidare nyvaldes fru Sonja Edén, Laholm, efter apotekare Egron Hansson, Laholm, och fröken Karin Andersson, Tölö, Kungsbacka, efter dir Helge Olsson, Genevad. Vidare inträder landsantikvarie doktor Arne Modén i styrelsen. Representant vid riksförbundet blev borgmästare Malmquist.

Flick- o. Pojk-MÖSSOR
i nya modeller och kvalitéer.
Ekwalls Eftr.
LAHOLM
SPECIALAFFÄREN I HATTAR OCH MÖSSOR

Fastighetsaffär.

Vid av Mattssons Fastighetsaffär i Laholm i lördags förrättad auktion å Anna Sofia Johanssons sterbhus fastighet på Vessinge nr 2 i Veinge inropades densamma av lantbrukaren Emil Persson, Västergård, Veinge, för en köpesumma av 10.900 kronor. Tillträde skall ske den 1 maj d. å.

Hallands Elektriska Förening

hade i lördags årsmöte på Grand Hotell i Halmstad med riksdagsman Anders Pettersson i Dahl som ordf. Årets vinst 282 kr avsattes till reservfonden. Till styrelse omvaldes riksdagsman Anders Pettersson Dahl, lantbr. Johan Nilsson, Boberg, Heberg, landstingsman Verner Andersson, Köpinge, godsäg. W. Kähler, Säbyholm, Laholm, och förvaltare Knut Bengtsson, Heagård, Halmstad. Suppl. blev godsäg. Sture Moberg, Bolunda, Holm, och fabrikör Gustaf Gustafsson, Tofta. Revisorer: dir. Sture Nihdén, Halmstad, och lantbr. Folke Wånge, Veinge. Ordf. meddelade att en pensionsstiftelse inrättats för föreningen. Detta godkändes och 4,000 kr avsattes för ändamålet. Ingenjör Iwar Rysten orienterade om elkraftsutredningens betänkande, och landstinsgman Verner Andersson utvecklade ev. fördelar med föreslagen rationalisering. Flera representanter för länets distributionsföretag deltog i debatten.

Föreningen haede 1,122 företag som medlemmar. Vinst- och förlustkontot omslöt kr 89,506 och balansräkningen 48,922 kr.

Hallands läns förbundskrets av Sveriges folkskollärarförbund

höll i lördags årsmöte i Halmstad under ordf:skap av Erik Lannestam, Gällared. Kretsens medlemsantal vid årsskiftet var 241, utgörande 96 proc. av antalet inom området anställda lärare. Val av styrelse uppsköts till höstmötet. Mötet utsåg en valberedning, vilken i god tid före detta möte skall nominera kandidater. I beredningen utsågs Erik Lannestam, sammankallande, Hampus Israelsson, Halmstad, John Thorlid, Tvååker, Carl Carlsson, Ahla, Laholm, och C. Håkansson, Nissa ström. Till revisorer omvaldes Nils Olsson, Hishult, och Lennart Svensson, Hishult, med K. G. Henriksson, Hishuit, som ersättare. I bostadsnämnden omvaldes John Thorlid, Tvååker, Carl Carlsson, Laholm, och Pär Bartilsson, Johansfors, med Johan Hambe, Rävinge, Birger Johansson, Veinge, och Göran Hellberg, Långås, som suppleanter. Vid mötet behandlades en rad motioner till sommarens kongress i Visby, vid vilken kongress kretsen kommer att representeras genom Göran Hellberg med Otto Björck, Dagsås som suppl.

Laholms Tidnings serier

— f. ö. en mycket uppskattad läsning — råkade på grund av ett fel från vår klicheleverantör bli samma i måndagens tidning som i lördagens. Vi beklagar det inträffade, som vi äro utan skuld till och skall göra det bästa för att det inte skall upprepas.

Boknytt

SKRÄCKENS TIMMAR, thriller av **Joseph Hayes**. Bonniers. Pris 13:75.

Tre förrymda straffångar invaderrar en isolerad förstadsvilla utanför Indianapolis och håller sig förskansade med invånarna som gisslan och "skottväst" medan de väntar på pengar från en kvinnlig kumpan. Livet hos det amerikanska genomsnittsparet Hilliards med nittonårig dotter och tioårig son skall fortsätta normalt för att inte väcka misstankar, den ordern inskärps med revolverhot och misshandel. Det här kan inte vara sant, det är bara en otäck inbillning, tänker familjemedlemmarna under några mardrömsliknande dygn, utan möjlighet att varsko polisen eller grannarna och under tvång till indirekt medbrottslingskap. "Skräckens timmar" är en renodlad thriller och som sådan — om mer intellektuella anspråk lämnas å sido — styvt och effektiv. Joseph Hayes gör händelseför loppet fysiskt, solitt trovärdigt med alla sensationer av förödmjukelse, rädsla och maktlöst hat mot inträngingarna.

HETT UNDER SOLEN, thriller av **Kevin Fritzgerald**. Bonniers. Pris 12:50.

En storpolitisk bakgrund har thrillern **Hett under solen** av Kewin Fitzgerald. Där ges ett roligt porträtt av en äldre, engelsk ämbetsman, korrekt och värdig, som råkar, ut för de hiskligaste äventyr. En samvetslös liga ordnar det så, att de klaraste bevis finns för att han är både mördare och spion och för honom sedan per flyg till Spanien. Där tycks han fly, och vad boken sedan berättar om hans vedermödor under flykten och om den sagolika skicklighet varmed en engelsk polisman slutligen räddar honom. Författaren känner tydligen Spanien väl och hyser stark sympati för det spanska folket, ingen alls för regimen. Man trivs med den stackars Sir Henry och med de spanska bönder som ridderligt hjälper honom. En verkligt rolig och spännande äventyrsbok, som varmt kan rekommenderas.

Röda korsets katastrofhjälp
Svenska röda korsets postgirokonto 900 800 På talongen: Katastrofhjälp

Radar minskar trafikolyckorna på USA:s vägar

WASHINGTON, spec.

Radar, som man använde under kriget för att upptäcka fientliga fartyg och flygplan, tycks kunna bli det förnämsta vapnet mot fortkörning på de amerikanska vägarna. Denna elektroniska apparatur som börjar dyka upp här och var utmed huvudvägarna kanske en gång i framtiden kan göra att det blir lika ofarligt att köra bil som att sitta hemma i lugn och ro.

Det låter otroligt, men hör här vad den amerikanska polisen tror kommer att hända: Radarapparater kommer att placeras utmed de flesta större vägarna, vilket innebär att möjligheterna att köra fortare än den tillåtna hastigheten — och komma undan med det blir lika med noll. Inkallelsen att svara för brott mot vägförordningen kommer på posten utan att föraren och polisen har sett varandra. En dag kan det också bli möjligt att medelst radarvågor automatiskt minska hastigheten hos fortkörare genom fjärrkontroll — varav följer att det blir en praktiskt omöjlighet att köra fortare än vad som är tillåtet. Polisen anser bestämt att de höga hastigheterna är orsaken till de flesta dödsolyckorna. Kan farten kontrolleras kommer också de allvarliga olyckorna att reduceras till ett minimum, menar man på detta håll.

I delstaten Virginia och Maryland har man redan på försök installerat radarkontroll utmed en del av rikshuvudvägarna — och resultaten har inte låtit vänta på sig. Under år 1954, som var det första året för dessa prov noterade man en kraftig minskning av olyckorna trots att trafiken ökat. Så snart radarapparaterna har monterats upp utmed någon väg har man kunnat iaktta en tydlig minskning av hastighetsåkarna. De stämningar som meddelats har varit hundraprocentigt effektiva. Sedan oktober förra året har man haft 145 mål på grundval av radars vittnesmål och samtliga mål har lett till fällande dom. Dessutom har 15,000 bilförare fått varningar av polisens radarpatruller.

Radarapparaturen består av en portabel sändare- mottagare i en metallåda av samma storlek som en hattask och kan monteras endera på ett trefots-stativ eller placeras i en polisbils bagageutrymme. Den elektriska strömmen erhålles från bilbatteriet. Om radarutrustningen är uppställd på ett stativ kan polisbilen parkeras upp till 175 meter därifrån, om den monteras in i bagageutrymmet måste bagageluckan vara av plast för att strålarna skall kunna passera genom den stängda luckan.

Från sändaren skickas ut mikrovågor 50 à 70 meter längs vägen och när en bil kör in på detta område kastas vågorna tillbaka till mottagaren. En ledning sammankopplar radarsetet med en särskild hastighetsmätare inne i bilen och här registreras den annalkande bilens hastighet på elektronisk väg. Ett annat instrument ritar upp en exakt kurva över bilens rörelser.

De vägar där radar använts har markerats med väl synliga skyltar där det står "Hastigheten kontrollerad av radar". En man berättade att han ryckte på axlarna när han såg skylten och sade att sådana saker existerar inte, det är bara till för att skrämma folk. Han ändrade uppfattning, sedan han fått betala 500 kronor i böter. Andra som en gång träffat på radarkontrollerna ser dem även där de inte finns. En Virginiabo omtalar att han bromsade in allt han kunde nästa gång han fick syn på "en sådan där liten låda", men när han kom tillräckligt nära såg han att det bara var en ofarlig brevlåda.

Dessa slags kontroller har varit lagligt godkända i Maryland och Virginia sedan respektive juni 1953 och juli 1954 och domstolarna i de båda staterna har erkänt de genom radar registrerade hastigheterna som tillräckligt bevis.

Ännu så länge är det främst kostnaderna som hindrar att radarkontroll tas i bruk i alla de amerikanska stater som Apparaturen kostar c:a 1,100 dollar. Men så här kan det gå till i Östern. Föreställ er att ni far söderut på vägen mellan Baltimare och Washington. En skylt med "Hastigheten kontrollerad av radar" dyker upp vid vägkanten, men ni tänker inte särskilt på den förrän ni får syn på en parkerad polisbil och strax intill den ett stativ med ett radarset. Ni saktar av, men det är för sent.

Radarna har redan "antecknat" fallet. En polis ser vilken hastighet ni hade på sin fartmätare och radiotelefonerar att ni är i annalkande till en annan polisbil, som har till uppgift att hejda och skriva upp er. Och som en polisman uttryckte det, "de flesta förare argumenterar med en polis, men man har insett att det är lönlöst i fråga om radar".

Biograferna

BIO VALLBERGA·TEL.87 Onsd. 8.30. Bfbj. SNÖN PÅ KILIMANDJARO
Sönd. färgfilmen NIAGARA.

BIO VÅXTORP·TEL.109 Torsd. 8.30. Gregory Peck i SNÖN PÅ KILIMANDJARO
Sönd. ÖKENSÅNGEN. I färg.

BIO HISHULT·TEL.4 Torsd. 8.30. Bfbj. SALKA VALKA.

Fagerhults Bio Onsd. kl. 8. Bfbj.
Folke Sunqvist o. Gunnel Broström i SALKA VALKA.
Sönd. 6 o. 8. STORM ÖVER TJURÖ

På BIO

Biograferna i Vallberga och Våxtorp
visar denna vecka färgfilmen "Snön på Kilimandjaro". Författaren Harry Street ligg. i sitt läger vid foten av Kilimandjaro i Afrika, skadad i ena benet och väntar på ett flygplan, som skall föra honom till en läkare. I sina feberfantasier tänker han tillbaka på sitt stormiga liv och på de kvinnor han råkat. Det är främst den vackra Cynthia, som han träffade på en liten konstnärsbal och som blev hans älskarinna. Hon följde honom på hans många resor men tröttnade till slut på rastlösheten.
Sedan hon övergivit honom upptäckte Street, att det är den enda kvinna han älskat och följer efter henne till Spanien. Där deltar hon som lastbilschaufför i inbördeskriget, men när han äntligen finner henne är hon döende. Se annons i dag!

Fagerhults biograf
ger onsdag kl. 8 den i Torekov och Hovs hallar delvis inspel. filmen "Salka Valka" efter Halldor Laners roman, med Folke Sundqvist och Gunnel Broström. Det har blivit en intressant och delvis spännande skildring, där det finns den storslagna naturen, den realistiska skildringen av det isländska fattigfolkets liv. Se annons i dag.

VILL NI NÅ
annonskontakt med sydhallänningarna bör Ni alltid först och främst annonsera i
LAHOLMS TIDNING

Snart 1 maj
Glöm ej förnya Eder prenumeration på
LAHOLMS TIDNING
— ortens egen tidning.
Pris för månad 3:25, till årets slut 28:—.

På trevlig vägförrättning vid blåsigt Mellbystrand

Det blåste friska vindar när vi i går middag styrde kosan till Mellbystrand och trots att solen sken så vackert, så kunde man inte undgå att fråga sig — var finns våren. Men det var inte efter den vi skulle leta utan i stället blev trevliga café Valhall första anhalten. Här residerade forstmästare **Ragnar Lönnerfors**, Halmstad, vilken såsom särskilt av länsstyrelsen förordnad syneman skulle titta på och jämka ihop skilda vägintressen.

Men vi skulle tro, att gårdagens sammanträde blev ett av de mest fridfulla, som hr Lönnerfors någonsin varit med om — ty praktiskt taget alla parter voro överens. Nu gällde det inga stora bitar. I första hand Kustvägens förlängning från vägkorset vid Janne Nilssons fastighet ned till Skummeslövs gräns (nära nog får vi kanske säga) och så en bit runt tältstaden.

Mellbystrands vägförenings styrelse hade intet emot att taga in bägge vägarna, som äro allmänt och sommartid mycket befarna, bara vi fick dem i gott skick. En improviserad rundtur gjordes också och man kunde inte annat än ge ett mycket gott betyg åt de föreslagna vägbitarna. Varför man vid återkomsten till Valhall vid den goda kaffetåren enades om att tillstyrka intagandet till vägföreningens underhåll. Fast det är ju inte så lätt för föreningen att hålla Norra Strandvägen — den väg som från Färes går upp till tältstaden — fri från all sand, som rycker in från kullarna — den ger en svag remicens om hur det var på flygsandens tid.

Så till sist skall vi berätta, att kamrer Lanquist, ordförande i Badortsföreningen, omtalade att det till sommaren kommer att uppsättas ett par mycket trevliga skyltar vid Mellbystrands infartsvägar med några ord om att " alla äro hjärtligt välkomna till Mellbystrand — men kör varsamt och tänk på barnen". Dessa skyltar äro ju enbart av godo och har tillkommit genom en god samverkan mellan badortsföreningen, kommunen och vägföreningen.

Och så till sist hoppas vi bara på vackrare väder, mindre blåst och varmare...

Cel.

S:a Hallands damer bör vara med på hemslöjdsutställning på Tönnersa

Men senast den 5 maj skall alstern vara inlämnade — så det är hög tid

Våren har låtit vänta på sig i år, här har vi gått och spejat efter vårtecken nu ganska länge men nu ser det verkligen ut som om den skulle komma. Men det är också en annan sak som närmar sig och det är Hemslöjdsutställningen å Tönnersa. Du har väl inte glömt det? Hur är det alla ni duktiga husmödrar har ni sett efter i edra linneförråd om det finns en hel del som Du gärna ville ha med där men Du har kanske dragit Dig för att sända in det. Nog har Du en hel del som skulle vara roligt att utställa. Nu skall Du inte inbilla Dig att det skall vara några konstiga saker för att få komma med, det är just det som går att använda var dag i ett hem. Dina halvlinne handdukar och dukar, Dina vackra trasmattor och filtar, allt det där som flitiga händer vävt för att tjäna sitt ändamål i hemmet.

Det Du vill ha med på utställningen kan Du bara lämna till Ditt närmaste ombud eller direkt till Hemslöjden men glöm inte att det skall vara inlämnat före den 5 maj då juryn sammanträder.

Och så möts vi i sinom tid i Tönnersa och får glädjas tillsammans över allt vackert som en flitig kvinnohand kan utföra.

Veinge

Elevutställning vid Veinge yrkesskolor.

Eleverna i Veinge skolor för yrkesundervisning hade på söndagen välbesökta utställningar av sina arbeten i skolorna i Genevad, Veinge, Göstorp och Mästocka. I Genevad utställdes elevalstren i klädsömnad och knyppling medan skolorna i Veinge och Mästocka inrymde vävkursernas arbeten.

Ytterligare en klädsömnadskurs har varit anordnad i Göstorps skola där på söndagen visades vad eleverna åstadkommit. I går hölls avslutning för samtliga kurser på Veinge hotell.

Vid gårdagens avslutning lämnade först styrelsens ordf. fru Margit Olsson, Genevad, en redogörelse för det gångna årets arbete. Hon konstaterade därvid att 15 kurser varit i gång med samanlagt 160 elever. Skolans inspektor nämndeman Hugo Larsson, förrättade därpå avslutningen varunder han riktade ett tack till lärare och elever. Skolans rektor och lärare fick mottaga blommor för sina insatser till skolans fromma. Elever från olika kurser hade därpå mannekänguppvisning varunder de visade under året egenhändigt förfärdigade kläder. Hemslöjdskonsulent A. Johansson, Halmstad, höll ett föredrag om hemslöjd varpå som avslutning visades en film om samernas slöjd. Frökenarna Inga-Lill och Maj-Lill Ragnarsson underhöll med sång och musik. Varjämte besökarna hade tillfälle att förnöja sig kring kaffeborden.

Ferguson för vårbruket

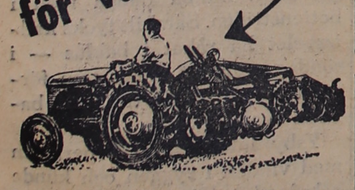

Det är nu Ni behöver en traktor — det är nu Ni skall göra allvar av beslutet och köpa en Ferguson! Då kan Ni dra nytta av Fergusons stora arbetskapacitet för vårbruket — och spara tid och pengar! Kontakta oss i god tid innan arbetet börjar — kontakta oss redan idag och begär demonstration.

Auktoriserad återförsäljare:

Motor AB Laurin
Ridhusgatan 14, tel. 18510, Halmstad.

Bröderna Olssons Bil AB
Tel. 10089 — 10038, Markaryd.
Tel. 1625, Ljungby.

Finanspolitiken a la Sköld vägd - befanns för lätt

De senaste två årens ekonomiska regeringspolitik blev föremål för en hård och från kritik av Fp-riksdasmannen Sigfrid Löfgren då han på måndagskvällen talade inför en välbesatt salong på Stadshotellet i Laholm.

Som arrangör för mötet stod Laholmsavdelningen av Folkpartiet. Tal. tecknade först bakgrunden till de viktigaste ekonomiska händelserna under de senaste åren innan han kom att mera ingående ta upp till behandling de stora ekonomiska ingrepp som bara under det senaste året skett i vårt land.

I hans anförande passerade de alla revy: investeringsavgifter, bil- och andra acciser, tvångssparande-planer och räntehöjning, skatter och lönerörelser.

Har planhushållningen gjort fiasko? — var frågeställningen för hans anförande och när han summerat sina intryck från de olika områden som han mer eller mindre ingående tog upp fann han att denna fråga måste besvaras med ett klart ja.

Folkpartiavd:s i Laholm ordf. dr Lars Edén svarade för såväl hälsnings- som tackanförandet och efter den offentliga delen — föredraget — följde ett mera internt sammanträde med avdelningen.

Familjenyheter

FÖDELSEDAGAR

85 år

fyller i morgon f. hemmansäg. Andreas Pålsson, Åhusvägen, Båstad. Han är född i Hasslöv. Från 1901 till 1924 var han arrendator på Växtorps prästgård i Vindrarp o. köpte sedan egendomen Haga i Skummeslövs socken. Efter nio år skaffade han sig egendom i Grevie. Åren 1935—1951 var han åter i Skummeslöv o. sedan blev det Båstad, där jubilaren nu äger villa "Solhäll". Pålsson har beklätt många kommunala förtroendeposter, varit nämndeman, huvudman i Växtorps sparbank och ledamot av kommunalnämnden m. m.

70-åring

Pastor
ELIS ALMBORG,
Laholm.

En känd och värderad laholmare fyller i morgon sjuttio år. Det är pastor Elis Almborg, som då med obrutna krafter passerar en viktig milstolpe i livet.

Jubilaren är född i Almby i Örebro län och redan som mycket ung blev han gripen av den frireligiösa rörelsen. Medlem blev han av Örebros första baptistförsamling och baptiströrelsen har han alltid förblivit trogen.

Efter studier vid Örebro Missionsskola åren 1908—1911 samt i Livingstone College i London 1911—1912 for Almborg 1913 till Kina som Baptistmissionens missionär, och var där verksam i omkring 10 år. Sedan 1923 har han utfört en betydande gärning som pastor i Laholm och i åtskilliga år även i Veinge. Sålunda konstituerades Baptistförsamlingen i Laholm våren 1924 och i dec. 1929 stod den vackra Salemkyrkan i Laholm färdig för invigning. Även Tabernaklet i Veinge samt utpostkapellen i Växtorp och Hishult ha tillkommit på Almborgs initiativ och under hans sakkunniga ledning.

I många år var A. ledamot av styrelsen för Södra Sveriges Baptistungdomsförbund och alltfort tillhör han styrelsen för baptistförsamlingarna i Skåne o. södra Halland gemensamma distriktsorganisation. Inom Laholms Fastighetsägareförening har pastor Almborg i många år som kassör nedlagt ett stort arbete.

Det är ett mycket stort arbete, som pastor Almborg under många år nedlagt för baptismens idéer här i södra Halland och han har också haft glädjen att se dem bära god frukt. Sin sjuttioårsdag kan han också fira i hägnet av en väl använd arbetsdag, vital till sinne och kroppskrafter, hjälpsam och tillmötesgående äro de epitet, som alla och envar vill ge honom. Och på högtidsdagen kommer han säkerligen att få känna på att han är uppburen i vida kretsar.

60 år

fyller i morgon fru Tilda Bengtsson, änka efter byggnadsarb. Julius Bengtsson, Krogshult, Växtorp.

HYLLNINGAR

— På sin femtioårsdag blev kommissionär Adolf Karlsson, Fyllinge, föremål för hjärtliga hyllningar. Familjen uppvaktade med skrivstol och en ring, släktingar med presenter och pengar. Bondeförbundet uppvaktade genom nämndeman Nils Olsson, vännerna genom lantbr. Anders Karlsson och nämndeman Nils Olsson, grannarna genom lantbrukarna Karl Knutsson, John Andersson och John Sandberg, orden Sirius genom distriktschef Valdemar Larsson, f. linjemästare Erland Hedeborg och möbelhandlare Arvid Svensson, Halmstads slakteriförening gen. disp. Alexandersson, arbetskamraterna genom kamrer Kristensson, kontorist Åke Johansson och fru Helga Johansson, pensionsnämnden genom lantbr. Carl Larsson, Röringe, kommunalnämnden genom nämndeman Arthur Pålsson och kommunalkamrer Knut Nilsson, SLKF genom fru Alice Jönsson, o. SLU genom hr Kurt Pettersson. På lördagen gav jubilaren middag för ett 150-tal gäster i Allmogegården där han ytterligare hyllades. Ett femtiotal telegram anlände.

— På sin 60-årsdag blev lantbrukare Ernst Paudsson, Lögnäs, Vallberga, föremål för hjärtliga och omfattande hyllningar från släkt och vänner. Syskonen gratulerade med vackra ljusstakar i silver samt en släkttavla. Från den närmaste vänkretsen fick jub. en textad adress jämte penningsumma. Hammenhögs Frökontor uppvaktade med en reseväckarklocka och från Wallda Äggförenng anlände en stilig blomsteruppsats. Vidare fick jub. mottaga gåvor av olika slag såsom rakapparat, gäst- och telegrambok m. m. från vänner och bekanta. Vidare anlände en stor mängd blomsteruppsatser samt telegram.

I fredags kväll gav jub. middag för ett 100-tal inbjudna på Lagagården och blev därvid föremål för ytterligare hyllningar i tal och sång. Bland talarna märktes lantbr. Nils Persson, Mellby.

— På sin 60-årsdag i lördags blev lantbrukaren Per Ohlsson, Göshult, Markaryd, hjärtligt hyllad av släktingar och vänner som med olika minnesgåvor och blomster framförde sin välgångsönskningar.

Jubilaren är född på den gård i Göshult, som han nu äger och brukar. Föräldrarna kom från Skåne och bosatte sig i Göshult. Då jubilaren var några månader gammal flyttade emellertid föräldrarna till Åmot där fadern fick anställning som föreståndare för Markaryds kommungård. Här stannade familje ni något mer än 12 år, varefter de åter flyttade till Göshult. Redan tidigt fick jubilaren hjälpa till i lantbruket och för 20-talet år sedan övertog han gården.

I yngre år var jubilaren en mycket intresserad jägare och det händer fortfarande att han tar fram sin bössa och ger sig ut i skogen för en stunds avkoppling från det vardagliga arbetet. Jaktvården har alltid legat jubilaren varmt om hjärtat och sedan ett flertal år tillbaka är han en intresserad medlem av Markaryds Jaktklubb.

LYSNING

— i söndags första gången i Ränneslövs kyrka mellan hemmansägare Erik Allan Gunnarsson, Edenberga 7, och Inga Lisa Mariann Nilsson, Edenberga 8.

ÄKTENSKAPSBETYG

— har av pastorsämbetet i Veinge utfärdats för överkonstapel Bror Olof Gustavsson, Skogsgård till äktenskap med affärsbiträdet Svea Ingegärd Gustavsson, Skärkind, Östergötland.

DÖDSFALL

Nils Persson. Efter en tids sjukdom avled i söndags på Halmstads lasarett lantbrukaren Nils Persson, Bastena, Växtorp.

Den bortgångne, som var i sitt 62:a levnadsår, var född i Fjelie i Skåne. Efter att först innehaft anställning som ladufogde på Krapperup övertog han 1930 en av Krapperups arrendegårdar i Bastena, vilken han sedan dess brukat.

Persson var känd som en mycket duktig och skötsam lantbrukare. Personligen gjorde han sig mycket omtyckt för sin hjälpsamhet och sitt sympatiska och vänsälla sätt. Hans bortgång har också väckt förstämning i orten. Närmast sörjande är maka, två söner, sonhustru samt två bröder och en syster. I sorgen vid hans bortgång deltaga dessutom övriga släktingar och många vänner.

Celin Jansson. Efter en längre tids sjukdom och i en ålder av 66 år, har fru Celin Jansson, f. Nilsson, Östra Karup, avlidit å lasarettet i Halmstad. Hon var född i Hasslöv. I ungdomsåren var hennes verksamhet förlagd till modernäringen, ett arbete som sedan fortsattes livet ut. År 1923 ingick hon äktenskap med lantbr. Carl Jansson, som då övertog det lantbruk i Östra Karup som han fortfarande brukar. Förutom det även för en hustru krävande arbetet i jordbruket, har den bortgångna varit ett gott stöd åt sin make, som innehaft flera kommunala uppdrag som dragit en ständig besökareström till det Jansonska hemmet. Östra Karups kyrkliga arbetsförening och SLKF var de enda föreningar som hon ägnade tid åt. Förutom maken står som närmast sörjande sonen lantbr. Nils Jansson med makan Edith, Parken, Knäred, dottorn Vivi, gift med lantbr. Åke Jansson, Östra Karup, samt sonen stud. ingenjör Karl Åke Jansson, Östra Karup, och barnbarn.

BEGRAVNING

— En högtidlig begravningsakt ägde på lördagen rum i Knäreds kyrka då stoftet efter f. grovarbetaren August Johansson, Knäred, vigdes till den sista vilan. Prestaverna fördes av fattigvårdsstyrelsens ordf. Verner Henriksson, Dyreborg och kommissionär Sigfrid Carlsson, Knäred. Som ingångsmarsch spelades "Nu lämna vi stoftet åt graven" av Alb. Runbäck. Ps. 114: 6—7 sjöngs därefter varpå kyrkoherde Sven Eriksson, förrättade jordfästningen. Begravningsmässan inramades av ps. 105: 3—5 och 119:5. Kantor A. Landén sjöng solo "Färdemannens psalm" av Hannikainen. Som utgångsmusik spelades bön av Cappelen. De anhörigas tack framfördes av kommissionär Sigfrid Carlsson, Knäred. Kyrkoherde Eriksson läste till slut en bön vid graven varpå ps. När jag slutar mina dagar sjöngs unisont. Många vackra blommor prydde bären varjämte märktes gåvor till Knäreds blomsterfond.

— Under högtidliga former vigdes i lördags stoftet efter fru Augusta Södervall, Markaryd till gravens ro i Markaryds kyrka. Den högtidliga akten inleddes med ps. 355 varefter kyrkoherde Ingemar Lindstam höll ett vackert griftetal och förrättade jordfästningen. Som avslutning sjöngs ps. 572: 4.

Vid graven frambar först maken sin sista hälsning och därefter talade sönerna Edvin och Wiktor. Fruarna Ester Svensson och Ingeborg Andersson utförde sång. En vacker blomstergärd nedlades vid graven.

Sorgklänningar

i ett värdigt och förnämt utförande alltid i största sortering hos

Grand Magasin Laholm

Vårens Dräkter

Modell Gerd

Junex

i största sortering
hos

LUNDINS
LAHOLM.

Auktoriserad Junex-återförsäljare

Senaste nytt:

Adenauer tog dock högsta vinsten i Niedersachsen

BONN i dag.

Hur man än vänder på valsiffrorna från Niedersachsen är det tydligt att Adenauer kommer att ta hem största vinsten. Han behöver delstatens röster i förbundsrådet för att få den två tredjedelars majoritet som behövs i samband med de författningsändringar, som den nya armén gör erforderliga, och dessa röster får han av allt att döma.

Man kan knappast påstå att lantdagsvalet givit ett klart exempel på vad tyskarna tänker om Adenauers västliga försvarspolitik. Kanslerpartiet förlorade visserligen inemot en halv miljon röster jämfört med förbundsdagsvalet 1953 men vann 20 mandat om man tar Tyska partiet med i beräkningen. Socialdemokraterna är trots nästan tio års regerande fortfarande det största partiet, ökade sin andel av rösterna från 33,7 till 35,2 procent och vann ett mandat. De har nu 58. Regeringspartierna i Bonn har i Niedersachsen tillsammans 93 mandat av 161, dvs. 11 mer än hälften.

Frihetens fackla i vit buss Köpenhamn-Oslo

PASSERAR LAHOLM DEN 5 MAJ.

KÖPENHAMN i dag.

Som ett led i firandet av befrielsen från den tyska ockupationen i Norge och Danmark kommer en frihetsfackla att föras från Köpenhamn till Oslo via Sverige 4—7 maj. Initiativet till arrangemanget har kommit från frihetskämpar i broderländerna, som kontaktat Svenska Röda Korset.

Frihetsfacklan skall tändas onsdag. 4 maj vid De okända koncentratonslägerfångarnas grav i Köpenhamn, varefter den av representanter för de danska frihetskämparna förs till Helsingör. Från Helsingör överförs facklan till Ramlösa med en av de fiskebåtar, som under ockupationens år gick i skytteltrafik mellan Danmark och Sverge med flyktingar.

Sedan facklan kommit över på svensk botten skall Svenska Röda Korset vidarebefordra den till Svinesundsbron med en av de från krigsåren välkända vita bussarna.

Den torde komma att passera Laholm någon gång den 5 maj.

H55 det stora evenemanget i s:a Sverige i sommar

H 55 — sommarens stora utställning i Hälsingborg — börjar nu växa fram. Utställningsområdet präglas för varje dag allt mer av de karakteristiska utställningsbyggnaderna, som delvis kommer att ge hamnpartiet en annan silhuett.

H55 blir det stora evnemanget i Sverige i sommar — ett möte med det bästa av svenska nyttokonst och det nyaste i fråga om bostäder och heminredning, insatta i ett stimulerande internationellt sammanhang

Utställningsområdet grupperas kring stadens hjärta — hamnen — och omfattar 52.000² land och 68.000 m² vatten. De olika utställningshallarna uppföras dels på området invid Konserthuset, dels på den nära kilometerlånga piren längs norra hamnen i nära kontakt med den internationella båttrafiken och färjorna över Öresund.

Utställningen är uppdelad i tre avsnitt. Den första är bostadsavdelningen belägen vid St. Jörgens plats invid Sven Markelius konserthus, som bildar en imponerande fond för utställningsområdet. Här är också H55:s huvudentré från vilken man har en naturlig utblick mot piren med de två smäckra silobyggnaderna på ömse sidor. Vid entrén möts besökaren bl. a. av staden Hälsingborgs egen paviljong, som i koncentrerad form skildrar stadens aktuella situation med perspektiv såväl mot framtiden som mot dess förflutna.

Den största byggnaden inom bostadsavdelningen är den internationella hallen, där ett flertal länder kommer att inreda var sin moderna våning. Förutom de nordiska länderna räknar man med att England, Västtyskland, Frankrike, Sshweiz, Italien och Japan kommer att vara representerade. Det torde vara första gången som ett flertal olika länder på detta sätt framträder sida vid sida med sina bostadsförslag.

Ut på den vattenomflutna parapeten.

Från bostadsavdelningen leder en gångbro — uppförd av svenska ingenjörstrupper — över järnvägsspåren till piren, som är uppdelad i tre lättöverskådliga segment. Den första hallen demonstrerar el-kraftens användande i modernt liv och disponeras av tillverkare av olikt elektriska maskiner och apparater.

Den därefter följande gården visar under temat "Leka och Lära" barnens miljö. Den andra hallen utgöres av en enkel och trivsam restaurang — Bar 55 — och i anslutning till denna ordnas mannekänguppvisningar o. dyl. På den andra gården ligger avdelningens centrum med diverse lokaler såsom bankkontor, post, en högklassig souvenir-shop m. m. Här kommer också den stora dansrotundan att ligga med plats för cirka 600 dansande par.

Den tredje hallen representerar sjöfartnäringen i dess olika aspekter. Bl. a. kommer en modell i full skala av ett avsnitt av ett modernt passagerarefartyg att ge exempel på fartygsinredningar. Här blir det också montrar för rediriernas utställningar samt en brygga varifrån man med radar kan följa sjöfarten i sundet.

Imponerande jättehallar för konstindustri

Den konstindustriella delen av utställningen ligger på pirens yttre del på samma område som lotsverksstationen. Två imponerande utställningshallar möter här besökaren, den ena innehållande svensk konstindustri från de övriga skandinaviska länderna.

Gamla hamnpaviljonen ersättes med den nya restaurangen Parapeten med plats för 400 gäster. Restaurangen är byggd på pelare för att ge fri utsikt över Sundet ovanför vågbrytaren.

Underhållning och nöjen

H 55 presenterar under utställningstiden det största uppbåd artister och skådespelare av internationell klass som någonsin förekommet i Sverige.

TARNA PÅ DOMARBORDET

Måns i Ekeryd i Östbo härad hade tagit landsknekten Jon i Håcknarp till inhyses, men sedan hade osämja uppkommit mellan dem. En kväll, då Jon kommit drucken hem, hade han gått in till Måns, som då legat till sängs, och med en yxa börjat vifta av och an mot Måns samt dragit kniv mot honom. Måns hade då i förskräckelsen rusat upp ur sängen och i bara skjortan lupit till närmaste gård barfötter mitt i natten, varvid han förfrusit tårna, dem han nu lade på tingsbordet vid Östbo häradsrätt den 23 september 1621, sig till bevis.

Och som Måns på grund av tidigare uppträden blivit tagen i hans kungl. maj:ts fred, hägn, värn och försvar men Jon nu brutit kungsfriden, kunde häradsrätten inte fria Jons liv utan döm de honom av med det, vilket skett en gång tidigare, då Jon redan blivit utförd till rättsplatsen för att mista huvudet men i sista stund blivit benådad efter förböner av välborna fru Ebba Etierna Denna gång blev det emmellertid klippt.

STJÄRNSÅNG

George Washington har inte so vit i den, och inte Marilyn Monroe heller, men ändå är den sång som finns i Universals ateljéer i Hollywood en av mest berömda möbler, som finns i Amerika.

Den har nämligen setts i 100-tals filmer, och nästan alla av Hollywoods kvinnliga stjärnor har fotograferats i den. Sängen är en praktpjäs från drottning Viktorias dagar, med krusiduller i trä och mässing. För 25 år sedan köpte Universal den från en antikvurmig familj, och sedan dess har stjärnor från Laura La Plante, Mae West och Marlene Dietrich till Susan Hayward och Loretta Young vilat i den. Nästa stjärna som sängen får den äran att härbärgera är lilla Piper Laurie, som gör den kvinnliga huvudrollen i en vilda västernfilm.

Markaryds-bygden

Laholms Tidnings lokalredaktion: Markaryd, Villagatan.
Redaktör Sven B. Jönsson. Tel. 10150.

Flyglottakursen avslutad

Sedan den 21 jan. har en kurs för utbildning till flyglottor ägt rum i Markaryd och i fredags kväll kunde kursen avslutas efter att ha pågått under 23 övningskvällar. Kursen som har haft överfurir Sven Nilsson och furir Sigvard Stieve, F10, Ängelholm, som lärare, har haft 17 deltagare varav 12 från Markaryd och 5 från Bjärnum.

Vid avslutningshögtidligheten var även kapten B. Löwenhielm, F 10, Ängelholm, kårchefen i Markaryds Lottakår frk. Anna Bengtsson, Markaryd, samt kårchefen frk. Brita Werner, Bjärnum, närvarande.

Kapten Löwenhielm avslutade kursen och framhöll därvid att flickorna som deltagit hade visat ett mycket stort intresse och var det absolut den bästa kursen som hållits i flygvapnets regi. Dessa flyglottor som nu står färdiga kommer inte enbart att vara av stor betydelse för flygvapnet utan även för civilförsvaret och speciellt luftbevakningen behöver mycket folk och det är mycket lämpligt att ha just damer till luftbevakare.

Vid avslutningssamkvämet talade läraren överfurir Nilsson och kårchefen i Bjärnum frk. Werner. Fru Blena Jonasson, Markaryd, läste egna dikter och lärarna fick från kursdeltagarna mottaga som minnesgåva boken "Flygande tefat".

Femtioårsjubilerande konfirmander i Hinneryd

1905 års konfirmander i Hinneryd högtidlighöll i söndags 50-årsminnet av sin konfirmation och första nattvardsgång. Av de ursprungliga 47 eleverna hade åtta män och elva damer infunnit sig. De samlades som för 50 år sedan i sickenstugan och tågade sedan under klockringning i procession in i kyrkan. Vid högmässan talade kyrkoherde Andersson över orden i 1. Joh. 3:20 "Om vårt hjärta fördömer oss, så är Gud större än vårt hjärta och vet allt". Efter predikan riktade kyrkoherde Andersson sig i ett tal till de jubilerande konfirmanderna med utgång från orden i Luk. 10:20: "Glädjens över att edra namn äro skrivna i himmelen".

Dagen till ära hade en av konfirmanderna, f. kyrkovärden Ernst Johansson, Bohult, Hinneryd, skänkt kyrkan ett nytt kalkklädde. Detta är ritat av textilkonstnärinnan fru Alfhild Sandberg, Växjö, och sytt av givarens dotter, fröken Anna-Maj Johansson, Bohult. Dekoren upptager en pelikan, som sårar sitt bröst och ger blodet till ungarna — en symbol för Kristus, som utgjutit sitt blod för oss till evigt liv.

Kyrkoherde Andersson framförde församlingens tack för gåvan, som var mycket välkommen. Medelst håvgång upptogs kollekt till Växjö stiftsråds allmänna verksamhet och densamma inbringade 70 kronor. Vid den efterföljande nattvardsgången deltogo samtliga konfirmander jämte en del andra. Som postludium spelade kantor Carl Ström "Den korta stund jag vandrar här", orgelkoral av Ture Olsson. Så samlades konfirmanderna med anhöriga samt kyrkans personal i prästgården, där kyrkoherde Andersson hälsade välkommen samt bjöd på smörgåsar samt kaffe och tårta. Kyrkoherde Andersson erinrade i ett anförande om vilken glädje dessa konfirmandmöten är för prästen. Till minne av den framlidne konfirmationsläraren, kommministern Nils Nyström, läste kyrkoherde Andersson prosten Gunnar Stenvalls minnesteckning över densamme. Komministern Nyströms hustru och dotter voro närvarande. Hemmansägaren Albert Nilsson erinrade i ett vackert anförande om kommminister Nyströms ljusa minne, och överlämnade till kyrkoherde Andersson en penningsumma för inköp av minnesgåva efter eget val.

De i jubileet deltagande voro: Hemmansägaren Georg Nylander, Knaplet, Hinneryd, skogsarbetaren Eric Sjöquist, Västra Högahult, Hinneryd, hemmansägaren Emil Andersson, Språxhult, Hinneryd, hemmansägaren Emil Karlsson, Skinnersböke, Hinneryd, maskinföraren Otto Svensson, Timsfors, hemmansägaren Albert Nilsson, Gunghult, Hinneryd, hemmansägaren Gustav Petersson, Gunghult, Hinneryd, fru Selma Fransson, Fjärhult, Hinneryd, fru Emma Andersson, Strömsnäsbruk, fru Selma Jansson, Skararp, Hinneryd, fröken Mimmi Svensson, Axelvold, Halmstadsby, f. ålderdomshemsföreståndarinnan Jenny Andersson, Sya, fru Agda Johansson, Halmstad, fru Alfhild Andersson, Balkarp, Nöttja, fru Edith Nord, Asmundtorp, fru Klatro Nilsson, Flässeryd, Markaryd, fru Syster Nilsson, Trottatorp, Skånes Fagerhult, och fru Ida Svensson, Skogaryd, Annerstad.

Folkpartiet i Markaryd

har hållit årsmöte och omvalde därvid fabrikör Auborn Jackson till ordf. Övriga styrelseledamöter blevo folkskollärare Karl Rydqvist, Norra Haghult, kaféägare Valter Svensson, Timsfors, folkskollärare Bertil Petersson, Markaryd, Suppleanter blevo förste kontorist Sture Rosén, Markaryd, och lantbr. Johan Rodin, Gällareböke. Revisorer: Brödutkörare Gunnar Johansson och f. d. handl. Oskar Lindén båda från Markaryd med byggmästare Edmund Jonasson, Lübeck, Markaryd, som ersättare.

Till ombud i valkretsförbundet valdes handl. Hilding Carlsson, Misterhult och till ombud i landstingsvalkretsen hrr Bertil Petersson, Valter Svensson och Sture Rosén med hrr David Svensson, Hilding Carlsson och Karl Rydqvist som ersättare. Studieledare blev folkskoll. Rydqvist.

Årsmötet beslutade att starta en Folkpartiets kvinnoklubb i Markaryd.

Sunnerbo potatisodlareförening

har hållt årsmöte. I tur att avgå ur styrelsen var landstingsman J. E. Bjersér, Vrå, och lantbr. John Svensson, Hästhult, Vrå. Hr Bjersér avsade sig omval och i hans ställe nyvaldes lantbr. Ruben Jönsson, Össlöv, Ljungby. John Svensson omvaldes. Kvarstående i styrelsen är lantbr. Vincent Svensson, Berghem, Ljunby, rektor Oscar Spanne, Ryssby, och lantbr. Arthur Nilsson, Tormansbygd, Markaryd.

Revisorerna, lantbrukarna Klas Karlsson, Bäck, och Martin Schönberg, Nöttja, omvaldes.

Sunnerbo Hushållningsgille fick ny ordförande.

Sunnerbo Hushållningsgille har hållit årsmöte under ordförandeskap av f. landstingsmannen J. E. Bjersér, Vrå.

Till styrelseledamöter för fyra år valdes lantbr. Erik Brånalt, Ångabäck, Markaryd, riksdagsman Fritiof Karlsson, Nöttja, godsägare B. Henningsson, Johanneshus, lantbr. Per Johansson, Eka, och förste jordbruksinstruktör Gunnar Bergquist, Ljungby. Då landstingsman Bjersér avsade sig bestämt återval som ordf. och som ledamot av styrelsen så utsågs riksdagsman Fritiof Karlsson, Nöttja, till ordf. V. ordf. blev Per Johansson, Eka. Till revisorer valdes lantbr. Emil Bengtsson, Hångers, och red Carl Graneskog, Markaryd.

MARKARYDS BIO
Onsdag kl. 8 em.
KÄR I DAG
med Jane Powell och
Farley Granger.
Barntillåten.

Hinneryds kyrka får skulpterad brudkrona i guld

Söndagen den 1 maj kommer att till Hinneryds kyrka överlämnas en mycket vacker brudkrona i 18 karats guld. Den synnerligen skira och gracila kronan har uppbyggts av dekor, hämtad ur kyrkorummets inre och yttre utsmyckning. Sålunda har de lugna valvbågarna runt fönster och altare använts såsom huvudtema i tinnarnas uppbyggnad, inneslutande skulpturer i naturtrogen återgivning av de i kyrkan befintliga medeltida träskulpturerna av Den Tronande Madonnan med barnet i sitt knä, S:ta Birgitta och S:ta Anna med den Heliga Maria vid sin sida. Kyrkans tornspira är även inkomponerad i valvbågarna. Såsom förmedlande dekor emellan dessa skulpturer återfinnes ett krucifix såsom replik av ett i kyrkans ägo befintligt 1200-tals krucifix. Kronans nedre del är smyckad med maltesedkors med infattade brillianter, vilket kors, in extenso, återfinnes ovanför kyrkans portal. Slutligen avslutas den nedre sargen med en mjuk renässansdekor, inspirerad av krkans nattvtardskalk. kronan äro, förutom brillianter, ett 50-tal bergkristaller infattade.

Givare av den storslagna gåvan är Hinneryds Kyrkliga Flickring, som för fem år sedan bildades på initiativ av kyrkoherden Bengt Andersson. Flickorna ha samlats till arbetsaftnar och anordnat försäljningar och ha så, jämte några gåvor, bl. a. av Alia och Sander Larsson, Skararp, samt framlidna Karolina Lundstedt, Ekön, åstad kommit en summa på c:a 6,000 kronor, vilka nu placerats i en för generationer framåt värdefull klenod.

På invigningsdagen om söndag tåga flickorna i procession fram till altaret, där invigningen förrättas av kyrkoherde Andersson, varefter kronan överlämnas i kyrkovärdarnas vård. I samband med högmässan samma dag kommer kronan att tagas i bruk vid en kyrkvigsel. Det blir då en av Flickringens medlemmar, som för första gången får bära kronan. Flickringen överlämnar också till kyrkan en bok, där de inskrivas, vid vilkas bröllop kronan kommit tilil användning.

Brudkronan har komponerats och utförts av C. G. Hallbergs Guldsmeds A.-B. i Halmstad.

Markaryds Folkhögskola gästade vänorten Farum.

Markaryds Folkhögskolas studieresa var i år förlagd till Danmark med bl. a. besök Farum, Markaryds vänort. Det blev ett överväldigande angenämt mottagande där farumborna gjorde allt för att eleverna skulle trivas och en sak är säker, att eleverne fick en fin inbiclk i hur föreningen Norden arbetar. Redan vid ankomsten till Helsingör så svarade Farum-avd. av föreningen Norden för värdskapet och magister Helge Nielsen tog med sig hela sällskapet på en tur genom Helsingör och därefter ställdes färden till Hilleröd och därefter till Farum. Väl framkomna till bestämmelseorten blev eleverna bjudna på middag i olika farum hem. På kvällen hade anordnats en trevlig tillställning på Fiskebeaks hotell och här svarade eleverna för ett mycket trevligt underhållningsprogram. Föreningen Nordens förman arkitekt Damm Sörensen tog själv hand om eleverna nästa dags förmillag och förde dem med in till Köpenhamn fortfarande med en representant för Farum-avd. av Föreningen Norden som ciceron.

Södra Sunnerbo lokalavdelning av MHF

har hållit möte i Markaryd varvid man bl. a. diskuterade programmet för Folknykterhetens dag. Festligheterna kommer i år att förläggas till Markaryd och MHF kommer att deltaga med en bilkorttege genom köpingen.

Vid mötet höll MHF:s riksombudsman Värnemo ett anförande om trafiksäkerheten och i anslutning därtill visade han ett par filmer, som på ett drastiskt sätt illustrerade de faror som alla i den livliga motortrafiken.

Markaryds Bio.

visar i morgon kväll "Kär i dig" den glada sång,musik- och dansfilmen inspelad i färg. I huvudrollerna medverkar Jane Powell och Farley Granger. Filmen är trevlig och såväl Jane Powell som Farley Granger är i strålande form och man måste beundra den unge, vige dansören Bobby Van. Se annons i dagens tidning.

Markaryds idrottsförening.

Riksidrottsförbundet har fått regeringens tillstånd att bevilja Markaryds idrottsförening 2.000 kr till nyanläggning av tennisplan på idrottsplatsen i köpingen.

En del av fabriksanlägg ningen i Strömsnäsbruk

Skogsägarna i fyra län äger ett tjugotal industriföretag

Sydöstra Sveriges skogsägares förbund, eller mera populärt Sydöstra förbundet, är den största av de skogsägareföreningar, som är anslutna till Sveriges skogsägareföreningars riksförbund. Dess verksamhetsområde omfattar fyra län, det har ett medlemsantal på över 21,000, det driver ett stort antal industrier, det är landets största exportör av rundvirke och det har en omsättning på omkring 80 miljoner kr.

Sydöstra förbundet är en fusion av fem skogsägareföreningar, nämligen Kronobergs, Blekinge, södra Kalmars och norra Kalmars samt Östergötlands.

Det första samarbetet mellan dessa föreningar inleddes åren 1936—1937, då de anställde gemensam affärsledare och upprättade gemensamt huvudkontor i Växjö. 1938 knöts de närmare samman genom bildandet av Sydöstra Sveriges skogsägareföreningans förbund, och 1953 fick organisationen sin nuvarande utformning genom den då genomförda fusionen.

Det mest utmärkande för Sydöstra förbundet är dess omfattande industriella verksamhet. Dess utveckling har varit nästan explosionsartad. Somliga anser att den har gått för fort, och förbundets energiske verkställande direktör, Gösta Edström, har fått rida ut många stormar. Han är snabb i handlingen när det gäller att realisera nya projekt, så snabb att det ibland verkar improvisation, Men det är det inte. Han arbetar tvärtom på mycket lång sikt. Utvecklingen har också visat att han handlat rätt.

Förbundets industriella verksamhet började tidigt. Den inriktades först på sågverksrörelse. Men 1943 inträffade en händelse som kom att utgöra upptakten till den kraftiga industriella expansion som sedan följde. Då bildades nämligen Skogsägarnas Industri A.-B. (SIAB) med uppgift att driva industriell förädling av skogsprodukter. Den sågverksrörelse, som förbundet tidigare bedrivit, överlåts till SIAB, likaså det tidigare samma år anlagda impregneringsverket i Hultsfred,

Nu driver SIAB i egen regi impregneringsverk förutom i Hultsfred även i Vislanda och Landskrona samt sågverk i Vislanda, Hjortsberga, Åsa, Hallabro, Bergkvara, Valdemarsvik, Rimforsa och Godegård. Dessutom har SIAB en bilverkstad i Växjö.

De större industrierna som efterhand förvärvats har bibehållits som fristående dotterbolag till SIAB. De är följande:

1. Hultsfreds träförädlings A.-B. med A.-B. Standardhus och A.-B. Fibermaterial, samtliga i Hultsfred.
2. Westerviks trävaru A.-B., Västervik.
3. Skåne-Smålands trävaru A,-B., Landskrona.
4. Fridafors fabriks A.-B., Fridafors, med A.-B. Defo i Malmö.
5. Strömsnäs bruks A,-B. Strömsnäsbruk.

Härtill kommer det senaste förvärvet, Åry manufakturverk, som ju har blivit riksbekant.

Strömsnäs bruk är förbundets hittills största anläggning. Den är förresten den största industrin i Kronobergs län. Där sysselsättes i medeltal 750 personer, vartill kommer 150 personer vid Delary sulfatfabrik, som ingår i företaget samt 300 skogs- och torvarbetare.

Till såväl Fridafors som Strömsnäs bruk och Åry hör en del skogsmark, till Fridafors 8,000 hektar, vari även ingår en del odlad jord, till Strömsnäs bruk 20,450 hektar, varav 15,500 hektar produktiv skogsmark, samt till Åry 1500 hektar.

Denna väldiga industriella expansion har alltså skett under en tidrymd av inte fullt 20 år ett utomordentligt exempel på vad skogsägare i samverkan kan åstadkomma.

Vad är då anledningen till att Sydöstra förbundet bedriver en så omfattande industriell verksamhet?

Svaret är att söka främst i det förhållandet, att det inom förbundets område och för övrigt i hela södra Sverige finns ett betydande virkesöverskott, Södra Sveriges skogsindustriutredning konstaterar, att det i södra Sverige finns ett överskott på i runt tal 2 miljoner kubikmeter barrvirke fast mått inom bark och att barrvirkesbalansen för hela landet slutar på ett överskott av c:a 5 proc. Den årliga kvantiteten klenvirke, som f. n. inte kan avsättas, uppgår enligt utredningen till mellan 7 och 9 miljoner fastkubikmeter under bark.

Det är uppenbart att ett virkesöverskott av denna storlek måste inverka oförmånligt på prisbildningen och att det därför är ett väsentligt intresse för skogsägarna att själva medverka till att överskottet kan konsumeras. Det är ju också ett nationalekonomiskt intresse.

Förbundet syftar däremot inte till att komma den fria företagsamheten och den privata industrin till livs. I detta sammanhang förtjänar påpekas att trots förbundets omfattande industriella verksamhet är det en relativt liten del av råvaran inom förbundets område som förädlas i egen regi, nämligen ifråga om sågade trävaror c:a 10 proc. och ifråga om övrig förädling c:a 15 proc. Det finns alltså gott utrymme för konkurrens,

Vilka resultat har då vunnits?

Utrymmet tillåter oss inte att i detalj redovisa dem, vi måste inskränka oss till att nämna ett par exempel.

När Sydöstra förbundet började sin verksamhet ansågs det att sågade trävaror från södra Sverige inte lämpade sig för export. Kvalitén var olämplig. Men det var inte råvaran det var fel på utan förädlingen, uppsågningen. Nu är Sydöstra förbundet en av landets större exportörer av sågade trävaror. Produktionen beräknas för innevarande år komma att uppgå till 20,000 standards, varav 80 proc. går på export. På samma sätt är det med rundvirket. Sedan flera år är Sydöstra förbundet landets största exportör av rundvirke. Det befraktar 300—400 båtar årligen med denna vara,

Ser vi på råvarupriserna finner vi att medan dessa på 1930-talet i södra Sverige var de lägsta i landet så är de nu de högsta.

Det får räcka med dessa exempel. De visar att Sydöstra förbundet har slagit in på rätt väg, att dess industriella verksamhet har varit till gagn för medlemmarna och för skogsbruket i sin helhet i södra Sverige.

Sydöstra förbundet har också som ovan nämnts, genom en del av sina industriförvärv även blivit ägare till skog. Det är alltså bolagsskog som har överförts i bondehänder fastän den äges kollektivt. Detta har aktualiserat frågan om huruvida en del av denna skogsmark skall kunna användas för komplettering av ofullständiga jordbruk, som gränsar intill förbundets skogsmarker. Styrelsen har föranstaltat om en allsidig utredning av denna fråga, och när den är klar kommer saken att tas upp på nytt.

Sydöstra förbundet bedriver givetvis också en omfattande medlemstjänst och biträder skogsägarna bl. a. med driftsplanering och avverkningstekniska åtgärder, Till detta skall vi återkomma i en följande artikel.

Anton-Julius Fransson.

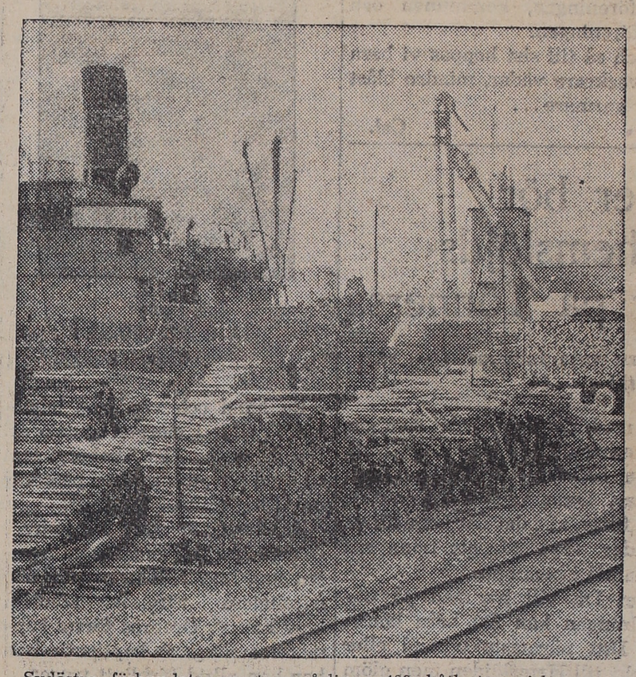

Sydöstra förbundet exporterar årligen 400 båtlaster virke

FRIA ORD

UPPROP

Röda Korsets Riksinsamling pågår under tiden 24 april-8 maj. I Laholm komma medlemmar av Ungdomens Röda Kors (URK) att med sparbössor besöka hem, affärer och arbetsplatser. På bankerna och på systembolaget i staden finnas dessutom sparbössor utställda.

Röda Korsets många och skiftande uppgifter och dess betydelsefulla hjälpaktioner i olika sammanhang äro så kända och erkända att därom behöver ej ordas. Vad vi nu be om är allas helhjärtade stöd och generösa bidrag för att Röda Karset skall kunna fortsätta sin välsignelserika verksamhet.

Laholm den 24 april 1955.

För LAHOLMS STADS RÖDA KORS KRETS
Folke Willstrand.

Karup

Karups skolor.

Inskrivning av elever till småskolans första klass ägde på lördagen rum i samtliga småskolor inom Karups distrikt. Totalt skulle 62 barn ha inskrivits men då en del av distriktets barn förlägger sin skolgång till annat skoldistrikt blir förmodligen inskrivningssiffran något lägre.

Vid Tandläkarhögskolan i Malmö

har tandläkarexamen avlagts av Arne Johansson, Ö. Karup.

Annonsera i LT

Domarelista för den 1 maj.

Elitserien

Örnia—Varbergs Bois, Tore Nilsson, Laholm. Laholms BK—Alet Yngve Johansson, Oskarström.

Div. II

Leikin—Centern Claes Franzén, Laholm. Växtorp—Trönninge Rune Nilsson, Laholm. Nyhem—Skogaby Knut Persson, Halmstad. Hishult—LIF B. Blom, Halmstad.

Div, III

Hasslöv—Skottorp Kjell Andreasson, Laholm. Ysby—Veinge Allan Holmberg, Laholm. Knäred—Simlångsdalen Bertil Nilsson, Laholm. Genevad—Ränneslöv Åke Johansson, Gullbrandstorp.

Reservl.

Laholms BK—Alet Bertil Larsson, Skottorp. Växtorp—Trönninge Ragnar Svensson, Laholm. Hishult—Laholms IF Valter Svensson, Skottorp. Genevad Ränneslöv Herbert Kristiansson, Växtorp. Knäred—Simlångsdalen Arne Lindborg, Laholm.

Linjemän LBK—Alet Bertil Larsson, Stig Viberg.

Kornhults IK

Träning i kväll kl. 18,30. Träningen fortsätter varje tisdag.

Växtorps BOIS

Träning i kväll kl 18,30 för samtliga A- och Blagsspelare. Tränare leder.

Knäreds IK

Träning i kväll på idrottsplatsen kl. 18.

Du kan rädda ett barn åt framtiden!
RÄDDA BARNENS HÖST-KAMPANJ.
Postgiro 900 100

Flitiga rekryter sköt fina serier i Hishult-tävling

I prima skjutväder inledde Hishults Skytteförening på söndagen säsongens månads- och särskilt rekryterna hade mött upp i stort antal och presterade också goda skjutserier.

Bäst i rekrytklassen blev Bengt Jones med fina 99 poäng men han fick en hård kamp av såväl tvåan Ove Jönsson som trean Tony Turesson vilka nådde 98 resp. 97 poäng.

De bästa resultaten blev:

Klass 4—5

Kurt Johansson	69 p.

Klass 1—2

Örjan Jönsson	63

Klass R

1. Bengt Jones	99
2. Ove Jönsson	98
3. Tony Turesson	97
4. Malte Johnsson	84
5. Kjell-Åke Johansson	72
6. Rolf Jönsson	51

Laholms IF

Träning i kväll kl. 18.00. Därefter möte.

Friidrottsmännen tränar i kväll kl. 18.00.

Ränneslövs GIF

Träning i kväll kl. 18.30.

Skogaby BK

Träning i kväll kl. 18,45

Kornhult kom efter pausen men Ysby vann

Trots att hemmalaget hade över 90 procent av spelet i andra halvlek då Ysby inte kom över mittlinjen mer än högst ett par gånger blev det dock gästerna som tog hem segern med 2—1 på Kornhults idrottsplats i söndags.

Hemmalaget Kornhult befinner sig f. n. i en downperiod och det behövs friska takter om laget skall kunna hänga med i bottenstriden. Särskilt tycks kedjespelet ha råkat i baklås — i söndags var det precis som förgjort för forwards trots ett bastant övertag.

Ysby inledde första perioden med vinden i ryggen och kunde också gå till halvleksvilan med en 2—0-ledning sedan hy. och hh. svarat för var sitt mål. Efter pausen var det emellertid bara Kornhult men resultatet blev endast ett mål — inspelat av vi. Allan Olsson som också var klart bäst i hemmalaget.

Bertil Larsson, Skottorp, dömde utmärkt inför en fåtalig publik i blåsigt och kallt väder.

Ysby BK

Träning i kväll.

Dagens namn:
TERESIA.

Solen går upp kl. 4.38 och ned kl. 19.44.

Morgondagens namn:
ENGELBREKT.

Solen går upp kl. 4.35 och ned kl. 19.46.

GRODFLICKOR

Inte ens grodmannens exklusiva yrke ser ut att gå fritt från kvinnlig konkurrens, ty nu kommer grodflickorna — meddelas från Paris. Elva fransyskor i åldern 18—20 år har lagt sig i träning för att blida en kvinnlig dykarkår.

De har lockats av de framgångar deras manliga föregångare noterat i sitt farliga men relativt välavlönade yrke. Franska grodmän har förvärvat sig sådant anseende för sin skicklighet, att de ofta får engagemang även utanför landets gränser. Chile, Mexiko och Finland har sålunda tagit deras tjänster i anspråk och även här i Sverige har vi haft franska dykare i arbete. Grodflickorna torde väl inte bli mindre efterfrågade.

*

— Jag äger inte så mycket som en skjorta.

— Det var verkligen illa. Men hur får ni då kragen att sitta?

*

— Vad, har du slagit upp din förlovning?

— Jr, hon skulle gifta sig.

Hästpremieringarna

inom Hallands län instundande sommar skall enligt lantbruksstyrelsens beslut försiggå på uppvisningsplatserna i Laholm, Halmstad, Falkenberg, Varberg, Kungsbacka, Slöinge, Köinge, Tvååker, Gödestad och Askloster.

Premieringsnämndens ordförande kommer senare att utsätta dag och timme för besiktningsmötena.

Skogsstiftelse för Halland.

Regeringen har medgivit att en länsstiftelse för det enskilda skogsbruket får bildas för Hallands län med anlitande av de för ändamålet särskilt avsatta konjunkturutjämningsmedlen. Dessa uppgår f. n. till ett belopp av 13,008 kr.

Flickscoutkåren erhöll befrielse från nöjesskatt.

Länsstyrelsen har medgivit befrielse från nöjesskatt för den av Laholms flickscoutkår och Laholms Blåvingering anordnade soarén å Laholms stadshotell den 27 mars 1955 till förmån för deras verksamhet.

Nöjesskattebefrielser.

På framställning av föreningen Halmstads Majblommekrets har länsstyrelsen medgivit preliminär befrielse från nöjesskatt för festligheter å Norre Katts restaurant i Halmstad den 30 april och den 1 maj 1955 till förmån för föreningens verksamhet.

Avgift som skyddar posttjuvar.

Postmästare och företagsnämnd vid postkontoret Malmö 1 har till poststyrelsen med varm hand överlämnat ett förslag av förste postassistenten där B. Nilsson om att reklamationsavgiften för vanliga försändelser skall slopas. Därmed skulle postverket nämligen få bättre möjligheter att avslöja brevtjuvar, menar man.

Om en eller flera brevtjuvar skulle kunna ertappas genom agiftens slopande så kommer postverket enligt förslagsställarens mening indirekt att göra en goodwillvinst som inte kan uppskattas i pengar. För att effektivt kunna inringa en ev. brevtjuv är det för posterket synnerligen viktigt att största möjliga antal reklamationer inkommer beträffande förkomna försändelser. Då emellertid allmänheten vet att en reklamation av en vanlig brevförsändelse endast i ett fåtal fall leder till något positivt resultat man likväl fordrar avgift drar sig i många fall den som förlorat en försändelse för besväret att fylla i och lämna in reklamationsblankett.

Läroverken.

Till en adjunktstjänst i Ca 29 i modersmålet och historia med samhällslära vid Halmstads läroverk har skolöverstyrelsen föreslagit adjunkten vid samrealskolan i Avesta fil. mag. F. E. L. Aldenius.

UPPROP

Röda korset har världen över kommit att stå som symbolen för mänsklig solidaritet med lidande och nödställda.

Svenska röda korset kan peka på stora biståndsaktioner för främmande länder och folk, hemsökta av olyckor och ofärd, offer för hunger och naturkatastrofer.

Svenska röda korset har inom landet gjort betydande insatser, ofta pionjärgärningar, inom vårt lands hälso- och sjukvård. Just nu aktuella uppgifter: massutbildning i hälso- och sjukvård, hjälp vid olycksfall i hemmen, på arbetsplatserna och vägarna, rekrytering av blodgivare, hjälp åt polioskadade, hjälp åt handikappade barn, åldringsvård och sysselsättning för långvarigt sjuka i hemmen.

Svenska röda korset går in i sitt nittioförsta år med fast föresats att föra uppgiften vidare med samma kraft som tidigare.

Trots att verksamheten i betydande omfattning utföres med frivilliga arbetskrafter, kostar den pengar, och Röda korset är för dess upprätthållande i behov av allmänhetens helhjärtade stöd.

Alla de bidrag som lämnas går direkt till de olika arbetsuppgifterna. Svenska röda korsets administration bestrides helt med medlemsavgifter och fasta inkomster.

Röda korset är en hela det svenska folkets angelägenhet. Giv den Ditt stöd! Hjälp oss att hjälpa!

ÖVERSTYRELSEN FÖR SVENSKA RÖDA KORSET

Emil Sandström

Clare Nordenson Thorwald Bergquist Axel Rörström

Hallandsserierna:

Leikins segerrad bruten...

Fotbollsseriernas avslutande omgång, d. v. s. vårsäsongen, hade sin stora upptakt i söndags. Redan inledningen bjöd för hallandsseriernas vidkommande på en hel del överraskningar och tydligt är att man från början får inrikta sig på många spännande uppgörelser under de fem ronder, som återstår. Fyra övervintrande tabellettor fick bl. a. vidkännas poängförlust och tre av dom tvingades f. ö lämna ifrån sig båda poängen. Verkligt målsugen visade sig Nyhem i div. II södra vara och Centern fick redan i spelöppningen vidkännas ett svidande nederlag på 10—0.

Några större omkastningar i Elitserien blev det inte, trots att två av de fyra främsta elvorna inregistrerade nederlag. Fjärås' 0—3-förlust mot jumbosvaga Getinge kom nästan som en kalldusch och stort bättre var inte utgången av mötet BOIS—Laholm. I det sistnämnda fallet gav f. ö. sydhallänningarna klart besked om att framgångarna under träningsmatcherna inte var någon tillfällighet. Formen och kampviljan verkade högst förtroendeingivande. Fortsätter elvan på den inslagna vägen, så lär det näppeligen bli några lättköpta segrar för de tre topplagen Alet, Fjärås och Kungsbacka, som Laholm i nämnd ordning möter de tre närmaste söndagarna. Om ledartrion överhuvudtaget kan bärga segrar!

Duellen Alet—Böljan blev ett tydligt bevis på hur lite det egentligen betyder om man vinner eller förlorar en träningsmatch. Böljan var som bekant det klart bästa elitserielaget i träningsbokslutet, medan Alet hamnade på näst sista plats. Men när det drog ihop sig till kamp om poängen, då drog till synes vårsvaga Alet i alla fall längsta strået...

Leikins första förlust

Leikin, som så suveränt hemförde seriesegern i div. III södra, grupp 2, under spelåret 1953—54, råkade på söndagen ut för sitt första nederlag i div. II södra. Därmed ändades också en i seriesammanhang sällan skådad framgång. Sedan seriestarten den 2 aug. 1953 hade nämligen halmstadselvan intill den 24 april 1955 inte förlorat en enda seriematch och under hela den nämnda tiden hade lagets mv. släppt in endast 18 mål. Redovisningen för de 29 avverkade mötena blir enligt nedanstående med speläret 1953—54 på översta raden och 1954—55 på den undre:

18	17	1	0	106—	7	35
11	9	2	0	40—11		20

Totalt blir det 29 matcher, 26 segrar och tre oavgjorda, således endast tre poängs förlust av 58 möjliga. Målkvoten 146—18 pryder upp sviter ytterligare.

Men så kom den olyckliga spelen 24 april 1955, då elvan snöpligen nog skulle åka på ett nederlag mot ett gäng på den nedre tabellhalvan och det med besked f. ö. Med fyra mål mot ett vann nämligen Start. Trots detta bakslag bör man oreserverat överräcka blomster till Leikin!

Starka Morup har tur

I div. II mellersta slog Morup tabelltvåan Skrea med 3—1, och den utgången får väl tas som ett bevis på att Morups varslade vårform är stabil. Laget hade f. ö. tur såtillvida att även tabellettan Slöinge bokfördes för ett bakslag.

I korthet...

Sensation: Starts klara vinst mot ledarlaget Leikin, och till på köpet å det sistnämnda lagets plan.

Överraskning: Laholms seger mot Varbergs Bois.

Målfrossare: Nyhem, Trönninge och Harplinge, vilka i nämnd ordning slog Centern, Hallandia, resp. Vapnö med siffrorna 10—0, 7—0 resp. 7—0.

Utan poängförlust: Lindome.

Utan nederlag: Alet och Lindome.

Utan seger: Hallandia, Glommen och Upphult.

Poänglösa elvor: Hallandia och Ubbhult.

Bra målkvoter: Torup 67—15, Harplinge 51—14, Veddige 52—14, Grimeton 45—8, Knäred 59—26.

Dåliga d:o: Måsen 12—83, Hallandia 12—75, Ätran 10—52, Glommen 14—47.

Besegrade höstettor: Leikin, Slöinge och Knäred, som slogs tillbaka av Start, Arvidstorp, resp. Rärneslöv med 4—1, 2—0 resp. 1—0.

Dyrt att vara fotbollsstjärna

STOCKHOLM

Bättre fotbollsspelare får varje år ett presentkort på cirka 1.000 kr av sin klubb, enligt Skattebetalarnas förenings tidskrift Sunt Förnuft. Dessa presentkort har hittills räknats som icke skattepliktig gåva.

Men nu har den lede sluppit lös, närmare bestämt i Örebro, där prövningsnämnden höjt deklarationerna för spelarna i Örebro SK. Nämnden menar att spelarna i själva verket är anställda hos sin klubb och att presentkorten inte kan vara skattefria. I sammanhanget erinras ofint nog om att örebrospelarna fick sina presentkort trots att de åkte ur allsvenskan det aktuella året. Presentkorten är alltså inte ett segerpris eller något ditåt.

Örebrobeslutet har chockskadat den svenska fotbollsvärlden. En av de aktiva elitspelarna, Lennart "Pluntan" Askinger i AIK, lättar sitt hjärta på följande vis:

"Vi har utgifter för de slantarna. Vi får hålla både vår exteriör och vårt liv på ett helt annat och mycket kostsammare plan när vi spelar fotboll än vi annars skulle behöva. Och det skulle bli alldeles för dyrbart att hålla på med fotboll om skattemyndigheterna tänker hugga för sig mer än de redan gjort."

Alltså: Det är dyrt att vara stjärna. Det får klubben betala. Men det skall vara skattefritt — annars lägger jag upp.

Eleganta Andreadis och kämpen Sido blev för svåra för japanerna i VM

av K. A. Rabén

Under lagtävlingarna, vilka alltid inleder VM-programmet i bordtennis, presteras oftast de mest briljanta prestationerna, ty där kämpar världseliten till det yttersta i de spännande lagmatcherna. Sedan Japan och Rumänien vunnit Swaythling Cup resp. Corbillon Cup, som är vandringspris i herrarnas och damernas tävlingar, kan man konstatera att så varit fallet även här i Utrecht, där världsmästare i denna världsomfattande sport korats för 22:a gången.

Japanerna har imponerat oerhört genom sitt fantastiska tempo, sin snabbhet och smidighet, sin kondition och sin tekniska skicklighet. Den svenske tränaren Alex Ehrlich från Paris har uttalat sig om att han tror på en ny epok inom bordtennissporten i och med japanernas framgångar i världskonkurrensen. Spelet kommer att bli snabbare och rörligare — inte minst tack vare svampgummiracketen, som svingas av ¾ av det japanska herralaget, vilket består av fyra fysiskt och psykiskt topptrimmade studenter i åldern 20—22 år. Deras namn är Ichiro Ogimura, Yoshio Tomita, Toshiaki Tanaka och Kichiji Tamasu.

Bättre än japanerna!

I tekniskt avseende måste man dock sätta ett stort frågetecken för den japanska racketfattningen, ty den är en svaghet. Det kom till synes i semifinalen mot Ungern, där Ferenc Sido lyckades vinna sina matcher över alla tre japanerna, och i finalen mot Tjeckoslovakien, där Ivan Andreadis gjorde om bravaden. Sido vann främst på att han kämpade så helhjärtat men även på förmågan att slå snabbare och snärtigare än kanske någon annan världsstjärna.

Andreadis spelar inte lika uppoffrande som Sido utan har sin styrka i en teknik som ingen annan kan visa maken till. Tjecken slår bollen på uppstudsen närmare bordet än någon annan, och han gör det ändå med 100-procentig kontroll över placeringen på motståndarens bordshalva. Han rör sig i vanliga fall till synes sävligt tack vare sin blick för spelet och sin placeringsförmåga, men nu mot japanerna tvingades t. o. m. Andreadis stundtals till snabbt fotarbete och han visade därvid prov på en defensiv som man aldrig trott honom mäktig.

Ogimuras come back

Hur det än går i singel och dubbel, så har i alla fall Iohiro Ogimura försvarat sitt anseende som storspelare. Efter London i fjol ansågs han närmast som oslagbar, men under sin europaturné i svensk regi under hösten, blev den japanske världsmästarens rykte en smula skamfilat genom nederlag i Jugoslavien, Tyskland, Danmark och Sverige. Vi som hade hand om den lille tystlåtne, men vänlige och glade japanen kunde emellertid inte undgå att lägga märke till orsaken. Dels var han inte fulltränad p. g. a. forcerade studier månaderna före avresan, dels blev han förkyld och skadade dessutom både hälsenorna och en tå under vistelsen i Europa. Han kunde helt enkelt inte prestera sitt vanliga spel. Nu i Utrecht har Ogimura åter framträtt som en storspelare, han är topptrimmad och verkar lugn och säker, trots att tempo, tempo och åter tempo är den viktigaste beståndsdelen i den japanska bt-stilen.

Tänk så nära det var...

Men vi skall väl se lite på svenska lagets insats också. Med sin 3:e plats i seriegruppen efter Ungern och USA har Sverige försvarat sin ställning i den internationella ranglistan mellan nationerna, men vårt lag har faktiskt gjort en ännu större insats i och med den märkliga matchen mot Ungern. Där var det bara en enda boll på tre chanser som kunde åstadkommit den verkliga chansen. "Lången" Johansson, reserven som i sista stund kastades in i laget, gav Sverige ledningen mot Szepesi och sedan tog han även — liksom vår 20-årige coming man Bosse Malmquist — förre världsmästaren Sidos skalp.

Men Flisan blev en besvikelse, ty medan de båda andra svenskarna spelade över sin vanliga förmåga, var svenske mästaren osäker och slog bort sig alldeles i onödan, tyckte man. Han vann över Szepesi men kunde inte klara av Koozian och Sido, trots att det ibland såg ut att inte vara omöjligt. Det hade behövts så lite för en — hypersensationell — svensk seger med 5—0, och 5—1 hade man ju nästan skrivit upp i sitt program, då Bosse Malmqvist ledde med 1—0 och 20—17 över Koozian vid ställningen 4—1 i hela matchen. Men "inga trän växer upp i himlen" och ungraren gjorde det "omöjliga", han redde upp situationen och så började motståndarna att plocka upp det svenska försprånget, som vändes till ungersk seger med 5—4.

Mot USA dagen efter fighten mot Ungern rehabiliterade sig Flisberg genom att vinna två segrar över Somael och Bukiet, men det räckte inte till. Bosse M. och "Lången" hade givit sitt bästa mot ungrarna och kunde inte vinna över någon amerikan, så det blev 5—2 till USA. Med samma siffror vann Ungern för övrigt mot USA, så den svenska gruppsegern hade varit klar, om Malmquist fått in den felande fulltträffen mot Ungern...

Att svenskarna spelade hem fem övertygande segrar med 5—0 mot Bulgarien, Irland, Danmark och Finland samt 5—1 mot Portugal, varvid även Björne Mellström från Hammarby och Carl-Ragnar Andersson från Karlstads-Göta medverkade, är inte mycket att kommentera.

Flickorna får beröm

Däremot kan våra unga lovande flickor vara värda några berömmande rader. Det ser ut som om svensk dambordtennis nu trampat ur barnskorna under det 10-tal år vi arrangerat SM-tävlingar och gjort propaganda för ökat arbete på spinnsidan. Signhild Tegnér, vår 19-åriga svenska mästarinna, Thorsson, 16-åringen som i fjol var både senior- och juniormästarinna, Birgitta Tegnér, 15-årig syster till Signhild och svensk juniormästarinna, har visat sig behärska tekniken lika väl som de flesta mer kända deltagarna i olika länders VM-lag. Men det är naturligt att de svenska flickorna ännu saknar rutin och tävlingsvana för att kunna besegra jämbördiga motståndare, så få tävlingstillfällen av god klass som de har hemma.

Ett par matcher i VM minns man med speciellt välbehag, de mot Tyskland och USA. Tyskorna vann med 3—2 i en landskamp i Grillby i december, nu fick de lämna revansch med samma siffror. Lillasyster Birgitta Tegnér visade därvid stor kallblodighet genom att vinna en match med tidsbegränsade set över tyska mästarinnan Hanne Schlaaf. Mot amerikanskorna fick Sverige i stället stryk i tidsbegränsat skiljeset, då USA-mästarinnan Leah Thall-Neuberger vann med 26—25 över Signhild Tegnér.

Kommunalt VM-stöd

Om världsmästerskapen som tävlingsevenemang skulle man vilja göra allmänt bekant hemma i Sverige vilket effektivt stöd Hollands Bordtennisförbund fått av Utrechts myndigheter, som dels ställt en ekonomisk garanti på 30.000 gulden (42.000 svenska kronor) dels smyckat staden med de deltagande ländernas flaggor, låtit uppsätta reklambanderoller på gatorna och ställt frikort på samtliga busslinjer till de cirka 350 tävlingsdeltagarnas förfogande. Man kan också konstatera, att Hollands bt-förbund löst sitt uppdrag som VM-arrangör på ett tillfredsställande sätt.

Beträffande VM i framtiden så skall Sverige redan 1957 svara för arrangemangen i Stockholm, medan Japan svarar för värdskapet i Tokio 1956. Genom att bordtennis numera är en sport med 70-talet anslutna länder till Internationella bt-förbundet och hälften av dessa brukar ställa upp vid VM, är det sannerligen inga småtävlingar som arrangörerna har att genomföra.

K. A. Rabén

VM i bordtennis

I söndags kväll slutspelades världsmästerskapen i bordtennis i Utrecht i Holland. Det har varit hårda strider med växlande svenska fram- och motgångar. Det har dock kommit sparsamma uppgifter till den svenska pressen från denna maratontävling. I dag kan emellertid HN-sport lämna en utförlig redogörelse av vår speciella medarbetare, Svenska bordtennisförbundets ordförande, K. A. Rabén, som varit svensk ledare vid tävlingen. Han redogör här för lagtävlingen och återkommer senare i veckan med artikel om singelmästerskapen.

Ny studiesekreterare i SLS

Karl Gustav Johansson.

SLS' studieråd har till studiesekreterare i förbundet utsett distriktsstudieledaren i Dalarnas distrikt Karl Gustav Johansson. Han inträdde i sin tjänst på förbundsexpeditionen 1 april.

Johansson är född 1921 i St. Kopparbergs socken, Kopparbergs län. Han har tillbringat två år på lantmannaskola och under sin fritid varit flitig deltagare i studiecirklar.

Jack Sewells transferrekord överträffas av Sheffield W?

"Törnrosasömnen" som Sheffield W varit försjunken i under större delen av säsongen, har sent omsider upphört, och "Onsdagslaget" har avgivit en formdeklaration, som förvisso förbluffat de experter vilka betraktat laget som fullständigt "slocknat". Nu är det kanske ej så förvånande att Sheffield W fortsatt kampen även sedan allt hopp varit ute, ty dels har man vissa skyldigheter mot den betalande publiken och dels finns det väl inga lag som skänker bort poäng. Nej, det som mest förvånat är i stället att stållaget trasslat till det så förtvivlat det här speláret — man förfogar dock över sådana kapaciteter som exlandslagsmännen Albert Quixall och Jack Sewell.

Enligt rapporter från England planerar nu "Sheffield Onsdag" att överträffa sitt eget transferrekord genom att inhandla John Charles från Leeds, vilken är värd i runt tal 600,000 kronor — dvs. 100,000 mer än vad som betalades då man köpte Sewell och noterade det nu gällande transferrekordet.

Bolton—Burnely. Burnley har en magnifik halvlackstrio som ryggrad i ligans starkaste försvar — men samtidigt är kedjan den ineffektivaste i hela första divisionen! Landslagscentern Nat Lofthouse och hans kolleger Bolton blir favoriter.

Cardiff—Wolves. Det väldiga enviget mellan Wales landslagscenter, Trevor Ford i Cardiff, och Englands ypperlige stopper, Billy Wright i Wolves, blir troligen avgörande för matchen. Kan Billy neutralisera Cardiffs stora centerstjärna, har Wolves segern som i en ask.

Charlton—Preston. "Trashankarna" — som fattiga Charlton så grymt kallas i England — hade en chans att bättra på ekonomin det här speláret, men londonlaget har endast delvis lyckats. När Jimmy Seeds pojkar var som bäst, hade man en publik på cirka 50,000, men glädjen blev kortvarig och nu pendlar åter finanserna på ruinens brant. Trots en del oturliga skador tror vi att Charlton förmår besegra Preston. Hemmaseger.

Manchester Utd—Chelsea. Starka Chelsea — som i år celebrerar sitt 50-årsjubileum med en semestertripp till Rivieran, trots att man fått inbjudningar från Ungern och en rad andra länder — har alltid haft svårt för att vinna på Old Trafford. På fem år har United endast släppt in 2 mål genom att notera vinster med 4—1, 3—0, 2—0, 1—0 samt oavgjort 1—1. Kryss.

Portsmouth—Arsenal. Arsenals överraskande raketspurt — som resulterat i 7 segermatcher i svit med kvoten 14—1 — har i en hast fört "The Gunners" upp i närheten av toppen. Mot Portsmouth får man dock inställa sig på maximalt motstånd, ty "sjömännen" har spelat utsökt skickligt hemma i Fratton Park, vilket vidimeras av statistiken 12—4—3 40—18.

Sheffield W—West Bromwich. Se ingressen! Hemmaseger.

Sunderland—Everton. 20 matcher har Sunderland spelat hemma och av dessa har endast 2 förlorats. Även traditionen talar starkt för en etta — Everton har endast vunnit en match på 20 år i Roker Park, men under denna tidsrymd fått flera ordentliga avbasningar, bl. a. med så katastrofala siffror som 7—0 och 4—0. Klar hemmavinst.

Tottenham—Newcastle. Cupfinalisterna från Newcastle har — tvärt emot alla tips — kört för full maskin även i ligan, vilket haft till följd att Jack Milburns klubb betraktas som en av ligans formstarkaste, trots den blygsamma tabellpositionen. Bortavinst.

Doncaster—Luton. Lutoninnern Gordon Turner vann "hattmakarnas" skytteliga i fjor på måttligt imponerande 16 mål, men i år har han blivit så inspirerad av möjligheten till uppflyttning, att han med stormsteg närmar sig den charmanta noteringen 40 mål. På lördag bättrar han nog på målskörden med en eller annan fulltträff — bortaseger.

Fulham—Leeds. En match som är fullständigt betydelselös för Fulham — men av oerhörd vikt för Leeds. Under dessa omständigheter tvekar vi inte att ge gästerna vår röst, i all synnerhet som laget f. n. verkar avgjort bättre än Fulham.

Liverpool—Birmingham. Gamle landslagsmålvakten Gil Merrick (som avpolleterades efter Englands bakslag mot Ungern och i VM) får helt visst en svettig lördag, ty då ställs han mot två av örikets värsta skarpskyttar — Johnny Evans och förre skottlandsyttern Billy Liddell, vilka tillsammans tofflat in närmare 60 mål. Men Birminghamn bör ändå ha en god chans till vinsten, eftersom man utklassade Liverpool i höstas med hela 9—1.

Port Vale—Rotherham. För en tid sedan förlorade Port Vale med bred marginal i Rotherham, men de svartvita nykomlingarna från Stoke-on-Trent är minst 75 proc. bättre på hemmaplan — en sak som tyder på att rotherhammanagern Andy Smailes adepter får slita hårt för vinsten!

Veckans tips:

Bolton—Burnley	1
Cardiff—Wolves	2
Charlton—Preston	1
Manch. Utd.—Chelsea	x
Portsmouth—Arsenal	1
Sheff W.—West Bromw.	1
Sunderland—Everton	1
Tottenham—Newcastle	2
Doncaster—Luton	2
Fulham—Leeds	2
Liverpool—Birmingham	2
Port Vale Rotherham	2

— *Veckans 36-raders system* —

Bolton—Burnley	1 1 1 1 1 1 1 1	1 1 1 1 x x x x	x x x x x x x x	2 2 2 2 2 2 2 2	2 2 2 2	
Cardiff—Wolves	2 2 2 2 2 2 2 2	2 2 2 2 2 2 2 2	2 2 2 2 2 2 2 2	2 2 2 2 2 2 2 2	2 2 2 2	
Charlton—Preston	1 1 x 1 1 x 2 2	x 2 x 2 1 x 2 x	2 1 1 x x 2 1 2	2 1 1 x 1 2 1 x	2 2 x x	
Manch. Utd—Chelsea	1 1 1 2 x x x 1	x 2 2 2 x 2 2 x	x 1 2 1 1 1 2 x	1 x 1 2 x x 2 1	1 2 2 x	
Portsmouth—Arsenal	1 1 1 1 1 1 1 1	1 1 1 1 1 1 1 1	1 1 1 1 1 1 1 1	1 1 1 1 1 1 1 1	1 1 1 1	
Sheff W—West Bromw.	1 1 2 2 x 1 2 1	1 x x 1 1 1 2 2	x 2 x x x 1 x x	2 2 x 2 2 1 1 1	2 x 2 x	
Sunderland—Everton	1 1 1 1 1 1 1 1	1 1 1 1 1 1 1 1	1 1 1 1 1 1 1 1	1 1 1 1 1 1 1 1	1 1 1 1	
Tottenham—Newcastle	1 1 1 x 2 2 2 1	2 x x x x 1 1 x	x 2 1 2 2 2 1 x	x 1 x 2 1 1 2 x	x 2 2 1	
Doncatser—Luton	2 2 2 2 2 2 2 2	2 2 2 2 2 2 2 2	2 2 2 2 2 2 2 2	2 2 2 2 2 2 2 2	2 2 2 2	
Fulham—Leeds	2 2 2 2 2 2 2 2	2 2 2 2 2 2 2 2	2 2 2 2 2 2 2 2	2 2 2 2 2 2 2 2	2 2 2 2	
Liverpool—Birmingh	1 x 1 2 x 2 x 1	x 1 2 2 1 x x 1	x 2 x 1 2 2 2 1	x 1 x 1 2 2 1 x	2 1 x 2	
Port Vale—Rotherham	1 1 2 x 2 x 1 x	x 2 1 2 1 x 1 2	x x 2 1 1 2 2 x	1 x 2 2 x 2 1 x	1 x 2 1	

GYNNA LAHOLMS TIDNINGS ANNONSÖRER!

SÖDRA HALLAND BÄSTA ANNONSORGAN
är sedan många år LAHOLMS TIDNING

Lokaltidningen studeras alltid noggrannt, och en annons i denna blir alltid observerad. Tänk på detta, när Ni gör upp Edra annonsplaner!

LAHOLMS TIDNING

TISDAGEN DEN 26 APRIL 1955

LAHOLMS TIDNING
— SÖDRA HALLANDS ORTSTIDNING —
deklarerar med TS-kontrollerade siffror en ständigt stigande upplaga.

RADIO

TISDAGEN DEN 26 APRIL

6.15 Vardagsmorgon. Därefter: Grammofonmusik.
6.30 Nyheter och väderlek. Därefter: Grammofonmusik.
7.40 Morgonandakt. Fil. mag. Margareta Malmgren.
8.00 Nyheter och väderlek.
8.15 Från bykgryta till linneuthyrning.
8.45 Skolradio. 8.45 Listen and Learn. Klass 6. Korrespondenskurs i engelska. Per-Olof Hensjö. (Umeå). 9.15 Sångstund. Blenda Ödmann. (Göteborg). 9.35 Skolradiotidningen. Redaktör: Lars Boberg. 9.55 Stoppsignal. 10.00 Från Tjust till Södra Möre. Eric Bojs. (Kalmar; repris). 10.25 Listen and Learn. Klass 5. Korrespondenskurs i engelska. Sven Fjelner.
10.55 Herman Mårtenssons ensemble.
11.25 Svenska kungaparets ankomst till Amsterdam.
12.00 Klockspelet i Stadshustornet. Dagens dikt. Därefter: På två flyglar spelar Julius Jacobsen och Børge Roger Henrichsen.
12.30 Nyheter och väderlek
12.45 Båtkunskap.
12.55 Tidssignal.
13.00 Skolradio. 13.00 Mon Oncle Jules. Un conte de Guy de Maupassant. 13.20 Skolkonsert av Radioorkestern. Musik för musikens sker skull Dirigent: Stig Rybrant. Kommentarer: Bengt Franzén. Medverkande: Eric Holmstedt, flöjt, Tore Rönnebäck, fagott, och Torbjörn Lundqvist, cembalo. 1. Ludwig van Beethoven: Final ur Symfoni nr 1 C-dur. 2. Johan Helmich Roman: Sonat nr 2 D-dur för flöjt och cembalo. 3. Carl Maria von Weber. Rondo ur Fagottkonsert. 4. Sergej Prokofjev: Allegro ur Klassisk symfoni.
13.50 Kring en blomma.
14.00 Husmodershalvtimmen: Redaktör: Ingrid Samuelsson.
14.30—15.00 Sven-Erik Vikström sjunger till Hans Buschs ensemble.
17.00 Väderlek.
17.10 Tisdagstelegrafen. Redaktör: Birgitta Bohman.
17.40 Bränning av ljus. Lars Englund läser naturdikter.
18.00 Radiohjälpen 90 19 50. Lyssnarnas önskeprogram på grammofon.
18.55 Meddelanden.
19.00 Nyheter och väderlek. Dagens eko.
19.30 Göteborgs radioorkester. Dirigent: Sixten Eckerberg.
20.00 Hemmakväll. 20.00 Känner du landet? En frågelek på hemmaplan. 20.25 Charlie Norman Show. 20.35 Lulu Ziegler sjunger och berättar.
21.00 En spelmans mössa. Scen för radio av Stig Dagerman. Regi: Bengt Ekerot. Personer: Hr Bohm — Holger Löwenadler; Lennart — Bengt Ekerot.
21.20 Hedvig Eleonora kyrkokör Dirigent: Valdemar Söderholm.
21.40 Från kungabesöket i Holland.
22.15 Nyheter och väderlek.
22.30 Litterärt och musikaliskt tillägnad sommar.

Danska radioprogrammet tisdag.

19:15 Önskegrammofon. 20:30 Pjäs av Jeppe Aakjaer: När bönder elsker. **Andra programmet.** 210 och 283 mt. 18:00 Musik ved spisetid. 19:20 Filmkrönika. 19:35 Om grönländarna i vår tid. 20:00 Reportage: Vår i trädgården. 20:30 Unga namn i konsertsalen. 21:05 Vi och våra varor. 21:35 Mandolinorkester. 22:15 Dansk kammarmusik.

Danska radioprogrammet onsdag.

10:45 Musik till arbetet. 12:00 Grammofon. 12:40 Militärmusik. 13:35 Middagsföljetongen. 14:05 Kvinnoprogram. 14:35 Musik till arbetet. 16:00 Spike Jones på gramm. 17:10 Den gamle landsbyskole. 18:00 Wellhaven-dikter. 18:25 Alice i Orkesterlandet. 19:15 Gerhard Winkler dirigerar. 20:00 Politiskt program. 20:30 Fransk pianomusik. 21:40 Lekstugeafton. **Andra programmet** 210 och 283 mt. 18:15 Andliga sånger. 10:15 Socknens historia är också Danmarks historia. 10:50 Josef Suk-serenad. 20:20 Karin Nellemose läser Soya. 20:55 Kommentar till torsdagskonserten. 21:15 Dramatiskt forum.

PKN hotar och Ulla Lindström rationaliserar

Det har varit 20-årsfest i Medborgarhuset i Bjuv, Rönnebergs—S. Luggude köpmannaförening stod för värdskapet och för tal och föredrag svarade direktör Joël Hansson i Skånes Köpmannaförbund.

Joël Hansson var kritisk på ett par punkter och förvånade sig över att Priskontrollnämnden redan var färdig att skramla med sina vapen mot prishöjningarna. Han yttrade bl. a.: "PKN:s nuvarande ordförande, riksdagsman Eric Severin, minns vi med respekt från den tiden han var chef för Bränslekommissionen, och många förväntar nog att han följer den ordningen i dagens läge, att han först gör klart för sig de många och stora omkostnadsökningarna av olika slag och därefter bedömer skäligheten av prishöjningarna. Enligt officiella meddelanden framlägger jordbruksministern i en kunglig proposition resultatet av den prisöverenskommelse som träffats mellan å ena sidan Statens Jordbruksnämnd och å den andra Lantbruksorganisationernas Förhandlingsorganisation å priserna på jordbruksprodukter. Sammanlagt rör det sig om ett belopp på i runt tal 290 miljoner kr.

Det förefaller som om man vid diskussionens angående omkostnadsökningen inom industrin, partihandeln och detaljhandeln enbart uppehållit sig vid lönekostnaderna. De utgöra visserligen den största posten, men ännu föreligger det inga klara siffror på, hur dessa höjningar för arbetare och tjänstemän kommer att påverka omkostnaderna inom de olika leden. Härtill kommer ytterligare kostnadsökningar, som måste inräknas i slutsumman innan man kan bedöma skäligheten av gjorda och kommande prishöjningar. Vi hoppas också att PKN:s ordförande skall beakta de här framförda synpunkterna och personligen är jag av den uppfattningen att riksdagsman Severin ej tillhör de, som utkastar generella beskyllningar mot en hel kår, och därför vågar vi räkna med en opartisk prövning av både omkostnadsproblemen och prishöjningarna.

Omsättningsskatten, som var en krisföreteelse, hotar att åter komma att lägga sin tunga hand över detaljhandeln. Så som denna angelägenhet var utformad förra gången vållade den detaljhandeln inte bara ett drygt extra arbete utan även avsevärda kostnader. Skall omsättningsskatten införas på nytt kommer den att mötas av det starkaste motstånd därest den skall uttagas i detaljhandeln och drabbas av liknande bestämmelser som gällde vid förra tillfället. Omsättningsskatten bör, därest det anses nödvändigt att den återinföres, uttagas i produktionsledet."

Talaren omnämnde även att man inom den närmaste tiden kan förvänta ett betänkande fr. den kungl. varudistributionskommittén, där statsrådet Ulla Lindström fungerade som ordförande, och fortsatte: "Ännu vilar väl hemligstämpeln över det betänkande som skall komma, men är det så att det går i andan som framskymtar i ett uttalande, har nog kommitténs ordförande gjort ett det mest genomgripande förslag i rationaliseringsfrågan som hittills sett dagens ljus. Det heter nämligen direkt vid fabriken, skulle Ni i uttalandet: "Om Ni kunde köpa kunna få åtskilliga varor för ungefär hälften av vad man tar för dem i butiken. Så mycket kan det kosta bara att förmedla varor från tillverkare till konsument."

Nya ingripande förslag och förändringar kommer numera så snabbt att det fordras den största uppmärksamhet för att man i tid skall kunna vidtaga åtgärder till förhindrandet av beslut som i alltför hög grad betungar handeln och dess utövare.

ONSDAGEN DEN 27 APRIL

6.15 Vardagsmorgon. Hilding Evstedt. Därefter: Grammofonmusik.
6.30 Nyheter och väderlek. Därefter: Grammofonmusik.
6.55 Thorsten Sjögrens ensemble. Medverkande: Leif Asp, piano.
7.20 Pianokompositioner spelade av Hilding Domellöf.
7.40 Morgonandakt. Fil. mag. Margareta Malmgren.
8.00 Nyheter och väderlek.
8.15—8.20 Vardagsmorgon.
11.00 Musik under arbetet.
12.00 Klockspelet i Stadshustornet. Dagens dikt. Därefter: Nils Wikströms trio.
12.45 Jordbruksnyheter.
12.55 Tidssignal.
13.00 Skolradio. På cykel i Bourgogne med Malou och Suzanne Höjer
13.30 Rytmisk underhållning med Gunnar Hammarlunds kvintett och sångerskan Jo Stafford.
14.10 Vart skall jag vanda mig? Brevlåda för sociala frågor. Fil. lic. Åke Elmér.
14.30—15.00 Påfågeln. En saga av Marcel Aymé. Uppläsning av Jane Friedmann.
17.00 Väderlek.
17.10 Vi på vinden. Lasse Sarri läser ur en bok av Bo Ancker.
17.30 Klarinettkompositioner spelade av Rune Strand. Vid flygeln: Ragnar Dahl.
17.50 Den korta stund jag vandrar här. Andaktsstund av kommuniste Vidar Ström.
18.10 Grammofonmusik. 1. Förspel till "Engelbrekt" (Natanael Berg) Radioorkestern. 2. Pavane (Fauré). Londons kammarorkester och kör. 3. Burlesk (Suk). Ginette Neveu, violin. 4. In weiter Fremde irrten wir ur "Jakobinerna" (Dvorak). Solister: Elfride Trötschel och Horst Günther. Württembergs statsorkester. 5. O Frühling, wie bist du so schön, vals (Lincke). Michael Lanners orkester. 6. Det är dags för en kyss (Hintz-Carlström). Brita Borg, sång. Nils Kyndels orkester. 7. Tango della notte (Alvarez-Loges). Alfred Hauses orkester. 8. Mitt Paris (Porter-Rybrant). Gottliebkvintetten, sång. 9. I can't give you anything but love (Jimmy McHugh). Willard Ringstrands hammondensemble. 10. I ett litet krypin uppå vinn' (Melin-Askegård). Ingalill Rossvald och Harry Brandelius, sång. Thorsten Sjögrens orkester. 11 Malaga, spansk marsch (Rixner). Hans Freeses blåsorkester.
18.55 Meddelanden.
19.00 Nyheter o. väderlek. Dagens eko.
19.30 Gammal dansmusik av Gösta Westerlunds kapell.
20.00 Riksdagen i dag.
20.10 Erich Kunz sjunger wienerlieder till Varietéorkestern. Dirigent: Egon Kjerrman.
20.40 Soporna i Sundbyberg. Om tätbebyggelse och fjärrvärme.
21.10 Radioorkestern. Dirigent: Edouard van Remoortel, Belgien.
21.50 Jöran Persson. Föredrag av lektor Sture Arnell.
22.15 Nyheter och väderlek.
22.30—23.30 Jazzbiten.

ALLAN KÄMPE

FILIP och MAJKEN

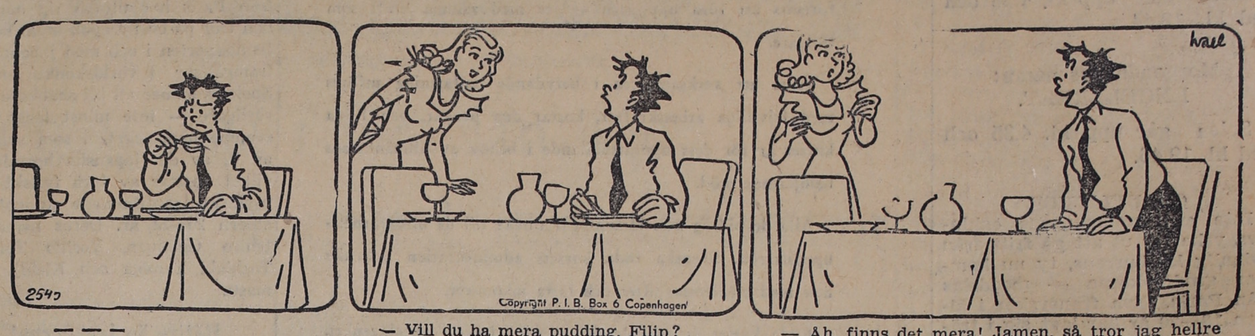

— — —

— Vill du ha mera pudding, Filip?

— Ah, finns det mera! Jamen, så tror jag hellre jag vill ha den till att sätta de två kakelplattorna fast med ute i badrummet!

OLLE

NALLE PELLE PINGO

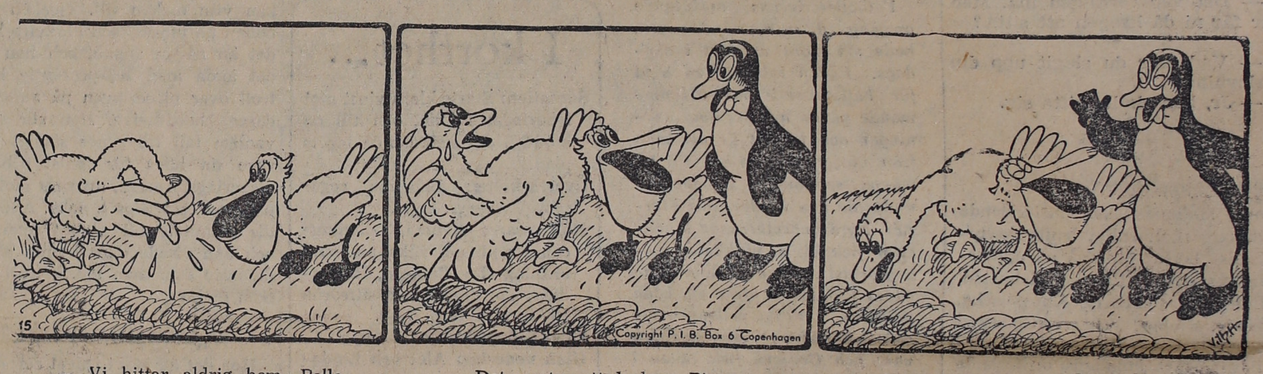

— Vi hittar aldrig hem, Pelle, jag känner inte alls igen den här jorden, bara vi aldrig hade gått så långt bort. Jag saknar redan Trine och Adolf!

— Det var tur att du kom, Pingo, kan du tala om för oss var vi är någonstans. Vad är det för en konstig jord vi traskar på?

— Å, vi har bara plöjt jorden, det vill säja, vi har vänt den om. Vi ska nämligen så i den. Torka tårarna och så följs vi åt hem!

Boknytt

MORD I MAJ, detektivroman av **Monica Frank.** Bonniers. Pris 11:50.

I en nyutkommen svensk detektivroman är detektiven en dam och hon bor i Göteborg. Om henne berättar **Monica Frank** i boken Mord i maj. Fru Märta Robson, världsdam och författarinna, reser från Göteborg till Stockholm, fast besluten att klara upp ett mystiskt dödsfall i därvarande konstnärskretsar. En målarinna har hittats skjuten i ryggen och fru Robsons bror hör till de misstänktas krets. Utan att ta kontakt med polisen försöker den skarpsinniga damen genom samtal vid olika middagsbord komma mördaren på spåret. Författarinnan har främst varit road av att teckna porträttlika bilder av stamkunderna på Rosenbad och Freden. Dessutom har hon velat lyfta ett varnande pekfinger mot deras bohemiska moralbegrepp. Spännande blir berättelsen men mordgåtan löses i kulisserna. Fru Robson reser bort en lördag och återvänder på måndag med en utförlig skriftlig bekännelse i handen. En trevlig bok som ger förhoppningar om fler.

Ett ord på vägen

Sann vänskap.

En av Aesopus fabler heter "Musen och paddan". Vid ett tillfälle gjorde en mus bekantskap med en padda, och de begav sig ut på vandring tillsammans. Under sken av stor tillgivenhet och för att beskydda den andra mot allt ont band paddan musens ena framben till sitt ena bakben, och på det sättet tillryggalade de ett stycke på landbacken. Så kom de till ett vatten, där paddan bad musen vara vid gott mod och började simma över. Men de hade knappat kommit halvvägs över vattnet, när paddan plötsligt dök till botten och drog den arma musen med sig.

Det finns mycken sådan falsk vänskap. Jakob och Laban var vänner, de kunde falla varandra om halsen och kala varandra "frände". Men vänskapsbandet var bara kamouflage för att vinna egen fördel.

I vänskap mellan en troende och en icke troende går det ofta, om det gick för musen och paddan. Den ene drar den andre med sig, och lättast är det för den som drar nedåt. Mången ung kristen har drunknat i den världsliga miljön just på grund av sina världsliga vänner.

Om David och Jonatan står det, att de ingick en överenskommelse "och Jonatan besvor David ytterligare vid sin kärlek till honom, ty han hade honom lika kär som han hade sitt eget liv". Något av detta måste finnas med i en rätt kristen vänskap, inte egenkärlek utan oegennyttig kärlek. Sök dig sådana vänner. Var själv en sådan vän.

Sådana vänner står fast och hjälper varandra i nödens stund. När David var i livsfara står det: "Men Jonatan, Sauls son, stod upp och gick till David i Hores och styrkte hans mod i Gud". 1 Sam. 23: 16.

Trygg i tidens stormar skall
din församling stånda,
trygg i vågors vilda svall,
trygg i nöd och vånda.
Segerkraft och mod den får,
när den motstånd röner,
till ditt fadershjärta når
dina trognas böner.

Det var under kriget. En vaktpost gör tjänst vid landgången till en pansarbåt. En främling kommer och frågar:

— Vart ska ni på nästa tur, mån tro?

— Till Borås. Vi bara väntar på att det skall bli tillräckligt med dagg i gräset.

Ränneslöv

Ränneslövs SLKF

har haft möte i Solbacken, Edenberga, under ordförandeskap av fru Karin Bengtsson. Till studiesekreterar valdes Anna Jansson, Edenberga. Nästa möte blir tredje torsdagen i juni och till värdinnor för detta utsågs Linnea Nilsson och Stina Jansson, Edenberga, ersättare Karin Bengtsson, Staffanstorp, och Maja Karlsson, Staffanstorp. Efter sammanträdet följde ett trevligt samkväm.

(42)

HALLÅ SANDRA!

ROMAN AV LISA EURÉN-BERNER

— Vet du vad, fortsatte Marianne med en lustig grimas. — Du och jag är allt bra onyttiga varelser! Det är inte bra att ha en rik pappa.

— Inte bra? Irma såg frågande på Marianne. Det är väl tvärtom mycket bra. Du vill väl inte försöka inbilla mej, att du skulle vilja vara i den där flickans kläder?

— Ibland skulle jag önska det, smålog Marianne. Jag tror att Sandra är en ovanligt lycklig människa. Det ser man på henne. Det är hennes förtjänst att Krister blivit så trevlig och pigg.

— Ja, apropå Krister, svarade Irma, så har jag verkligen förvånat mej över hans förvandling. Han har ju utvecklats till en riktig liten charmör på sista tiden. Inte alls sur och trumpen längre. Förr vågade man ju knappast tala till honom. Hur har hon burit sig åt för att få honom så här?

— Vet inte! Det är hennes hemlighet. Vad vi inte förmått på alla dessa år, har Sandra lyckats med på några få dar. Det är så bra mellan pappa och Krister nu också. Han ser ingen annan än Krister. Vi flickor är bara luft för honom numera.

Först vid halvtretiden på natten lämnade de sista gästerna Ekenäs. Alla, Sandra inberäknad drogo en lättnades suck. Festen hade varit ansträngande för dem, som passat upp hela tiden.

— Tack och lov att elände är slut, gäspade Tina som gick omkring i trädgården och samlade upp glas och assietter. Tur, att det inte blir någon mera födelsedag i sommar. Men vad i fridens namn är det som ligger därborta på soffan? *En människa!* Kom och se Sandra.

Sandra böjde sig ned över den sovande. Det var Tyko, baronen. Han låg utsträckt i hela sin längd på soffan och sov gott som ett barn. Monokeln låg bredvid honom på gräset.

— Vad ska vi göra med karln? frågade Tina och satte händerna i sidan. Ska vi väcka'n?

— Låt honom vara, tyckte Sandra och bredde en röd bordduk över den sovande.

— Det vore bra roligt att se då han vaknar, fnissade Tina. — Jag undrar var han tror att han är då?

— I paradiset! smålog Sandra. Där trodde jag att jag var första gången, jag såg parken på Ekenäs.

Då klockan slog fyra gick Sandra upp på sitt rum. Då var hon så trött att benen knappast ville bära henne. Hon sjönk ned framför toalettbordet och började borsta sitt hår. Det var med möda som hon orkade hålla i borsten.

— Får jag komma in Sandra?

Det var Toni. En Toni med strålande ögon och leende röda läppar.

— Är Sandra för trött för att prata litet?

— Ohnej vars, Sandra drog på målet. Jag ber att få gratulera. Jag såg att fred var sluten.

— O, Sandra vad jag är lycklig! utbrast Toni och knäppte händerna bakom nacken. Jag är så lycklig att jag kan dö.

— För en tid sedan ville Toni dö av sorg, smålog Sandra och gäspade diskret bakom handen.

— Det var då det! Vi ska förlova oss på Claes' födelsedag om två månader. Det är som en ond dröm att vi varit osams. Jag vill inte tänka på det. Jag undrar om Sandra någonsin kommer att bli så lycklig som jag är nu?

— Ja, den som det visste! smålog Sandra så sömnig nu att hon knappast kunde hålla sej kvar på stolen. — Det är väl knappast troligt? slutade hon med en liten suck.

— Vad nu då? Varför suckade Sandra?

— För att jag är så gräsligt, ohyggligt trött. Toni...

TOLFTE KAPITLET

Det gick ett par dagar innan dyningarna efter Tonis födelsedagsfest hunnit lägga sig.

— Såna där hippor borde inte få förekomma, muttrade Tina. — Hela huset blir upp- och nedvänt. Människorna med!

— Äsch Tina, svarade Sandra inte var väl det här så farligt. Värre hade jag väntat mej. Titta så silvret skiner nu igen, fortsatte hon och visade Tina en stor silverskål, som hon hållit på att gnida minst en kvart.

— Sandra är ung, kom det med en suck. En annan, som är över de femti, kan inte orka med som förr.

— Går Tina med håven? skrattade Sandra. Vill Tina att jag ännu en gång ska bedyra att Tina inte verkar mer än tretti?

— Det gör detsamma vad jag verkar, svarade Tina. Det beror kanske på tandvärken att jag är så otålig och grinig idag. Jag har hål i en oxeltand och den värker och molar ideligen.

— Tina måste naturligtvis gå till en tandläkare.

— Törs inte! kom svaret lakoniskt.

— Tina är väl inte feg? Gå nu genast och plombera tanden.

— Ja, jag får väl se... Längre fram kanske. Jag var hos en tandläkare för några månader sen och så fort jag kom in i väntrummet slutade värken, så det skulle kanske inte skada med ett besök i alla fall.

I början av augusti blev direktör Grejfert sjuk i "sommarinfluensa". Han fick hålla sig till sängs i några dar och under tiden vek inte Krister från hans sida. När Sandra ville ha honom med ut på en promenad skakade han på huvudet:

— Jag kan nog inte. Jag håller på att läsa Onkel Toms stuga för pappa. Han har inte läst den sen han var tio år och tycker den är vådligt spännande.

— Krister behöver en promenad, försökte Sandra. Någon annan kan väl sitta inne hos Kristers pappa under tiden?

— Han vill inte ha någon annan är mej hos sej, svarade Krister stolt och belåtet. Sandra får vänta tills pappa är frisk.

(Forts.)