LAHOLMS TIDNING

N:R 96. ÅRG. 24. Laholms Tidnings Tryckeri, Laholm. ONSDAGEN DEN 27 APRIL 1955 Ansvarig utgivare: J. B. Bengtsson. Lösnummer 20 öre.

Klaksvikingarna vägrar vika Läget mörkt efter stordebatt

THORSHAVN (TT — RB).

Thorshavn präglades på tisdagen av de med spänning motsedda förhandlingarna mellan landsstyret och representanter för de kommunala myndigheterna i Klaksvig. Klaksvigbåten kom till Thorshavn klockan 11,30 och många människor hade mött upp på kajen för att ta emot representanterna från den upproriska staden.

Parterna höll två möten för att försöka träffa en överenskommelse i den segslitna läkarkonflikten. Det första sammanträdet, som pågick endast en timme, gjorde inte förhoppningarna om en snabb lösning rimlige. Det stod snart klart att Klaksvigborna håller fast vid sin uppfattning att deras krav har laglig grundval. På det andra mötet ställde landsstyret som villkor för att man skulle installa polisaktionen mot Klaksvig för det första att dr Halvorsen, om vilken striden står, omgående skall avlägsnas från stadens sjukhus och för det andra att två från Köpenhamn hämtade läkare tills vidare överta sjukhuset och praktiken tills dess man finner en slutgiltig lösning. Klaksvig-representanterna skall nu överväga förslaget och lämna sitt svar senare.

Man hade väntat att landsstyret skulle lägga fram arbetarföreningens förslag om att en medlingsdomstol bestående av en svensk, en norrman och en islänning skulle tillsättas för att lösa konflikten men detta förslag var aldrig uppe till debatt.

Läkaren evakuerade sjukhusets patienter?

På tisdagskvällen gick det i Thorshavn rykten om att dr Halvorsen skulle ha evakuerat sjukhusets 30 patienter, men någon bekräftelse på den saken har inte stått att få.

Medan förhandlingarna pågår i Thorshavn håller sig Klaksvig nästan helt isolerat från yttervärlden. Postförbindelsen mellan staden och den övriga delen av Färöarna är avbruten. Då den ordinarie trafikbåten anlände till Thorshavn på måndagseftermiddagen satte man sig per telefon i förbindelse med Klaksvig och fick meddelandet att orsaken var det spända läget.

Det danska polisfartyget "Parkeston", som på grund av dåligt väder måste gå in i Skaalefjord strax norr om Thorshavn, ligger fortfarande för ankar, i avvaktan på närmare order.

En av Färöarnas medlemmar av det danska folketinget, läkaren Mahr Dam, framhåller på tisdagen tidningen BT att han allvarligt fruktar för vad som kan ske. Om landsstyret vidhåller sitt krav på att dr Halvorsen skall avlägsnas, tror jag att det kommer till blodsutgjutelser av sådan omfattning att Stockholms blodbad inte skulle tåla någon jämförelse, skriver han.

Regeringen intervenerar

THORSHAVN (TT).

Den danska regeringen intervenerade på tisdagskvällen i den färöiska tvisten. Regeringen gav sin främste representant på Färöarna, riksombudsman Niels Elkær-Hansen, order om att deltaga då förhandlingarna återupptas mellan landsstyret och Klaksvig-myndigheterna. Han fick också order om att sända rapport om mötet till regeringen.

Kommunalkassör förskingrade nära en kvarts miljon

LINKÖPING (TT)

F. kommunalkassören i Södra Kinda kommun, fabrikör Tjellvar Fäldt Horn, stod på tisdagen åtalad vid Kinda och Ydre häradsrätt i Kisa för förskingring av 244.147 kr från kommunen under 1951—54. De två revisorer, som fungerat under denna tid, var åtalade för tjänsteförsummelse, bestående bl. a. i att de vid något tillfälle inte företagit kassainventering.

Fäldt förklarade, att han använt pengarna inom den möbelindustri, som han var driftledare för och vars ekonomiska ställning blivit undergrävd. Han hade därför handlat under stark ekonomisk press och inte sett sig någon annan utväg än att gång efter annan tillgripa kommunens medel för att täcka fabrikens utgifter. Att fabrikens ekonomiska ställning varit dålig, hade han dolt för de andra delägarna i hopp om att tiderna skulle bli bättre. Åklagaren ansåg, att det var fråga om grov förskingring, att tillgreppen skett systematiskt och att han genom sin förtroendeställning vilselett revisorerna. Försvarsadvokaten gjorde gällande, att egentligheterna vittnade snarare om Fäldts omtanke om företagets många anställda än om tanke på egen vinning.

Utslag meddelas den 3 maj, medan revisorerna får sin dom den 10 maj.

BANDUNG-KONFERENSENS mest omtalade delegat var den kinesiske premiärministern Chou En-lai, som här ses (vitklädd i mitten) vid konferensbordet. Chou En-lai kom för övrigt med en överraskning, då han kort före konferensens avslutande förklarade att "den kinesiska regeringen är villig att vid konferensbordet tillsammans med representanter för den amerikanska regeringen diskutera frågan om åtgärder för att minska det spända läget i Fjärran östern".

Strandat Amerika-Formosa Chiang vägrar stillestånd

TAIPEH (TT — Reuter).

Förhandlingarna om formosasituationen mellan marskalk Chiang Kai-shek och den amerikanske överbefälhavaren amiral Radford och vice utrikesministern Robertson råkade nästan omedelbart in i en återvändsgränd, omtalar man på amerikanskt håll.

Radford och Robertsson lyckades inte få formosaregimens ledare att ansluta sig till den amerikanska politiken, säger man och betecknar det läge som har uppstått efter förhandlingarna som allvarligt. Chiang Kai-shek är besluten att motsätta sig direkta förhandlingar med de kinesiska kommunisterna och går inte med på några förslag om vapenstillestånd eller om utrymning av kustöarna Quemoy och Matsu.

Det var på tisdagskvällen alltjämt ovisst om Chiang Kai-shek skulle ha någon ny överläggning med amerikanerna. Enligt den amerikanska ambassaden var förhandlingarna avslutade men på kinesiskt håll sade man, att det skulle bli ytterligare att sammanträde.

Robertson inspekterade på tisdagen under sex timmar formosastyrkornas försvarsställningar på Quemoy. Han gjorde också tillsammans med Radford en inspektionstur i Taipehområdet och konfererade med den amerikanske ambassadören Karl Rankin. Formosaregeringens premiärminister O. K. Yui och flera andra medlemmar av regeringen åtföljde Robertsson och Radford på inspektionsturen kring Taipeh. Yui hade tidigare för parlamentet understrukit att regeringen var besluten att försvara Quemoy och Matsu.

En central för sambandet mellan de amerikanska och nationalistiska militärmyndigheterna skall enligt chefen för amerikanska sjunde flottan, amiral Pride, upprättas i Taipeh. Pride omtalade detta på tisdagen efter det att amerikanska och kinesiska officerare hade undertecknat en överensskommelse om samordning av strategi, underrättelsetjänst, utbildning och tillförsel.

Småpojksliga torterade elvaårig flicka vid bål

En liga på fem pojkar i åldern 9—13 år med en 13-åring som ledare satt i går i förhör hos lidingöpolisen sedan de anmälts för ett svårt övergrepp mot en 11-årig flicka i en koja i skogen.

Händelsen inträffade i lördags och på söndagen gjorde flickans far polisanmälan. Pojkarna har erkänt.

Den 11-åriga flickan lekte tillsammans med en klasskamrat vid Baggeby gård när de fem pojkarna plötsligt dök upp. Pojkarna kastade sig över flickorna och tvingade dem med sig till en koja i skogen. Där lyckades emellertid 11-åringens kamrat slita sig loss och springa sin väg.

I stället kastade sig nu pojkarna över 11-åringen under ledning av den 13-årige ligachefen. De band henne med en grov lina vid ett träd och gjorde därefter upp en kraftig eld så att röken omvärvde flickan. Hon fick svåra hostattacker, grät och skrek på hjälp men pojkarna hade ingen misskund med henne.

Efter en stund lösgjorde de linan från trädet för att tvinga in flickan i kojan men då hon gjorde förtvivlat motstånd tog en av pojkarna — en 9-årig — och glödgade ett träspjut i elden och med detta i ryggen föste flickan in i kojan.

Tillsagd klä av sig

Där blev hon tillsagd att klä av sig. Och lydde hon inte skulle de bränna henne. Nu var emellertid flickan alldeles paralyserad av skräck och hennes chockade tillstånd skrämde pojkarna så att dom släppte ut henne och lät henne springa. Ännu när hon kom hem till sina föräldrar var hon svårt chockad.

Pojkarna har erkänt att det gått till så som flickan berättat och polisen har också funnit både linan och resterna av elden vid kojan.

Den 13-årige ligaledaren som polis och skola redan tidigare har haft mycket besvär med skolkade på måndagen. Polisen hittade honom i kojan vid Baggeby. Polisens utredning kommer att överlämnas till barnavårdsnämnden.

Militaristisk första maj

BERLIN (TT — DPA)

Första maj-demonstrationerna i östzonen blir i år mera "beredskapsbetonade" än tidigare. Enligt östtyska kommunistpartiets organ Neues Deutschland kommer i spetsen för demonstrationståget från de statliga Karl Liebknecht-verken att bäras en jättebild av en arbetare som håller ett stadigt tag i en kulsprutepistol Parollen för tåget blir "redo till arbete och hemlandets försvar".

Även i andra demonstrationståg kommer de väpnade s. k. kampgrupperna inom industrin att bilda särskilda marschformationer.

Hundra km. film skall visas vid Cannes-festivalen

Närmare hundra kilometer film skall visas för det lysande sällskap på 1.500 personer som samlats till årets filmfestival i Cannes. De församlade tidningsmännen, filmkritikerna, diplomaterna och filmstjärnorna fick på måndagskvällen se den italienska filmen "Neapelguldet" och under de följande dagarna skall ett hundratal långa och kortfilmer visas. Festivalen pågår sjutton dagar.

Redan första dagen drog det ihop sig till en kontrovers. Det var den amerikanska filmen "Carmen Jones" — Bizet — operan i moderniserad version — som satte sinnena i brand på den framlidne kompositörens förläggare. Filmen som blivit portförbjuden i Frankrike betecknades av dessa båda herrar som en massaker på Bizet. Den klassiska Carmen uppträder här i gestalt av en färgad fallskärmspackerska och Jos är en amerikansk soldat.

— Hur skulle det gå om vi gav oss på de gamla mästarna och förvandlade Mona Lisa till en pin-up girl? undrade förläggarna.

För att undkomma den franska bannbullan har man övervägt att låta visa filmen ombord på ett hangarfartyg ur amerikanska medelhavsflottan på internationellt vatten.

En hel vintergata av hollywoodstjärnor väntas till festivalen: Ava Gardner, Esther Williams, Gary Cooper, James Stewart, Robert Taylor, Danny Kaye, Spencer Tracy Merle Oberon, Grace Kelly, Betsy Blair och Gene Kelly. Olivia de Havilland har redan anlänt och frenetiska försök pågår i syfte att övertala Marilyn Monroe. Italienska Sophia Loren befinner sig redan på ort och ställe.

Blomstersmyckat Holland mötte svenska kungaparet

AMSTERDAM (TT:s utsände).

Det svenska kungaparets första dag i Holland blev mycket händelserik. Det var ett jätteprogram som avverkades alltifrån ankomsten till Amsterdams station klockan 10,30 fram till hemfärden till slottet vid midnatt efter galaföreställningen på Amsterdams stadsteater.

Det var vår och solsken när tåget rullade in på centralstationen och kungaparet välkomnades varmt av drottning Juliana och prins Bernhard. En musikkår spelade "Du gamla, du fria", salut sköts med 21 skott och kung Gustaf Adolf och drottning Juliana inspekterade ett hederskompani studenter. På stationen hade samlats representanter för den holländska regeringen, för staden Amsterdam, de militära myndigheterna, svenska beskickningen i Haag m. fl.

När kung Gustaf Adolf och drottning Louise kom ut från centralstationen för att färdas i kortege på "paradgatan" Damrak fram till slottet, där de bor under hela statsbesöket, fick de se ett Amsterdam klätt till fest med flaggor och blommor och vinkande och hurrande människomassor. De kungliga for i öppna vagnar förspända med sex hästar. I den första vagnen satt kungen och drottning Juliana och i den andra drottning Louise och prins Bernhard. Kungen bar svensk generalsuniform och prins Bernhard de holländska grenadjärernas generalsuniform.

Vid ankomsten till slottet spelades den svenska nationalsången på nytt och medan kungen och drottning Juliana inspekterade ett hederskompani spelades "Carolus Rex", sedan de kungliga framträtt på en slottsbalkong som vetter mot det stora torget framför fasaden begav sig kungen tillsammans med utrikesminister Undén till det närbelägna nationalmonumentet för att nedlägga en krans. Medlemmar av holländska motståndsrörelsen under andra världskriget bildade hedersvakt och kransnedläggningen följdes av en tyst minut.

Efter en lunch på slottet framförde Amsterdams borgmästare i spetsen för stadsfullmäktige stadens välkomsthälsning till det svenska kungaparet i van Speyk-salen på slottet.

Pressfotografer kom från ovan

Därefter följde dagens originellaste programinslag — Amsterdams handelskammares mottagning ombord på rederibolaget Nederlands vita flaggskepp "Oranje" på drygt 20,000 ton. När de kungliga som åkt i bilkortege ned till hamnen, skulle gå upp för landgången fick de sig ett gott skratt. Liksom från himlen kom nämligen plötsligt en jättelik korg fylld med pressfotografer farande genom luften och stannade några meter ovanför och vid sidan av landgången Korgen hängde i en lina från en 50 meter hög lyftkran och arrangemanget gav fotograferna utmärkta möjligheter att ta fina bilder. Kungen stannade på landgången och vinkade åt fotograferna i korgen och hela det officiella ceremonielet bromsades upp en liten stund.

Sedan blev det samling i stora försalongen, där tal hölls av representanter för handelskammaren och hamnmyndigheterna och gåvor överlämnades till kungen och drottningen. Kungen fick bland annat mottaga ett sällsynt grekiskt mynt till sin samling. Myntet har påträffats i Karthago och daterar sig från fjärde århundradet före Kristus.

Galamiddag på slottet

När återfärden till slottet anträddes hade det redan hunnit bli sent på eftermiddagen. På slottet tog kungaparet emot diplomatiska kåren och infann sig en stund senare till den galamiddag som drottning Juliana gav i slottets borgarsal.

Efter middagen begav sig de kungliga till en galaföreställning på Amsterdams stadsteater där de övervar andra akten av Mozarts opera "Trollflöjten".

Vid midnatt var statsbesökets första dag till ända — en dag som gav många bevis på svensk holländsk vänskap.

Blind tvååring föll 4 våningar Nästan oskadd

ESKILSTUNA (TT).

En tvåårig dotter till representant Jens Norström, Torshälla, föll på tisdagsförmiddagen ut från familjens sängkammarfönster i fjärde våningen. Fallet var nio meter högt men den lilla tycks ha klarat det med en enkel hjärnskakning.

Hon satt gråtande på grusplanen intill huset, då modern kom ut. Flickan är blind och hade kravlat sig upp på en säng under det öppna sängkammarfönstret Hon ligger nu på Eskilstuna lasarett, där journavande läkaren uppger, att någon fara för hennes liv inte föreligger.

Lånat plan störtade mot hus 4 innebrändes - piloten dödad

PARIS (TT—Reuter)

Ett tvåmotorigt skolplan tillhörande RAF (brittiska flygvapnet) störtade på tisdagen på ett hus i byn Annaing invid Valenciennes, norra Frankrike. Vid nedslaget antändes huset, varvid fyra personer innebrändes — en man, hans 35-åriga dotter samt hennes två barn i tioårsåldern.

Elden spred sig till grannhuset där moderns åldriga föräldrar bodde. Man hann rädda mormodern ehuru hon fick svåra brännskador. Planet förstördes fullständigt. Piloten, en 22-årig indier hittades senare död vid olycksplatsen.

Planet har konstaterats vara det som en flygmekaniker vid en brittisk flygbas på ön Thornye nära Portsmouth "lånade" på måndagskvällen och gav sig iväg med riktning mot London. Flottiljens dagofficer kastade sig i ett annat plan och tog upp jakten .Flygplanslånaren brydde sig dock inte om officerens enträgna radiomaningar utan cirklade över London ett slag innan han flög vidare i västlig riktning. Han hade bensin för åtta timmars flygning. I det tilltagande mörkret förlorade förföljarplanet kontakten med rymlingen.

Delar av planet strödde över ett vidsträckt område. Liket av föraren påträffades efter ett långvarigt letande under spillrorna av flygplanskroppen. Stark polisbevakning hade ordnats kring olycksplatsen medan brandmännen letade efter liket. Resterna av planet skall överlämnas till de militära myndigheterna.

Fjärrgodståg URSPÅRADE Stora skador

UPPSALA (TT)

Strax före kl 20 på tisdagskvällen spårade ett 15-tal vagnar i ett godståg från Krylbo mot Stockholm ur vid Brunna station.

Godsfinkor och tankvagnar körde in i varandra och de lättare finkorna lyftes högt upp i luften och blev stående på taken till framförvarande vagnar. Minst tio vagnar förstördes helt och låg i en enda röra på och vid sidan av banan, som på olycksplatsen går alldeles intill landsvägen. Endast lokföraren och lokbiträdet befann sig på tåget och ingen av dem skadades.

Norrgående nattsnälltågen till Jämtland och Norrland dirigerades över Gävle—Ockelbo. Utväxlingen av passagerarna i lokaltågen ordnades med bussar mellan Ålandsdal och Uppsala.

Hur lång tid det kommer att dröja innan olycksplatsen är uppröjd och banan iordningställd var omöjligt att säga sent på tisdagskvällen.

Sprängd kvinnlig varuhusliga

NORRKÖPING (TT).

En varuhusliga, bestående av kvinnor i åldrarna 18—22 år, har sprängt i Norrköping. Medlemmarna i ligan har stulit kläder för tusentals kronor i Stockholm, Norrköping, Uppsala och Linköping. En av flickorna, en 22-åring från Uppsala har begärts häktad.

Sovjet antar ambassadmöte om Österrike

MOSKVA (TT).

I noten till västmakternas wienambassadörer säger sovjetregeringen, att den tillmötesgår västmakternas begäran om ett ambassadmöte, fastän en direkt utrikesministerkonferens snabbare skulle klara upp frågan.

Sovjet hoppas att mötet skall leda till en snar utrikesministerkonferens med österrikiskt deltagande för undertecknande av ett statsfördrag som "gör det möjligt att återupprätta ett oavhängigt och demokratiskt Österrike".

— Sovjet har också samtyckt till att den 1 juni i London börja förhandla med Japan om diplomatiska förbindelser. Tekniskt sett är länderna alltjämt i krig med varandra.

Tre nya skalv skakade Volos

ATEN (TT—Reuter)

Ytterligare tre jordskalv skakade tidigt på tisdagen Volosområdet där bebyggelsen till nio tiondelar förstördes redan vid jordbävningar i förra veckan.

Större delen av de 5,000 människor, som har blivit husvilla, bor nu i tält. Natten till tisdagen utsattes de för nya påfrestningar. Det var nämligen mycket kallt och dessutom öste regnet ned så att vattnet trängde in i tälten.

Antalet dödsoffer har ökat från sex till åtta i och med att två svårt skadade har avlidit.

41/2-procentslånet bröts vid 400 milj.

STOCKHOLM (TT).

Riksgäldskontoret beslöt avbryta teckningen på det på tisdagen emitterade 4½ proc.-lånet, sedan från försäljningsställena första dagen inrapporterats teckningar på c:a 400 milj. kronor Huvudsakligen är dessa gjorda av försäkringsbolag, kassor, pensionsstiftelser och enskilda personer. Med onsdagens post inkommande teckningar kommer dock att prövas för eventuell tilldelning av obligationer, meddelar riksgäldskontoret.

Hollands modigaste skrek "I gevär" för kungaparet

Då kung Gustaf Adolf på tisdagen skulle inspektera hedersvakten i samband med kransnedläggningen vid monumentet över stupade holländare överraskade vaktbefälhavaren honom med att kommendera "skyldra gevär!" på perfekt svenska.

Vaktchefen i fråga heter Thijs Kokjar och hyser ett brinnande intresse för nordiska språk. Han är en av landets mest kända motståndskämpar från ockupationsåren och hans namn har nästan blivit liktydigt med begreppet mod i Holland.

Buss utför stup Tolv dödades

Minst tolv personer omkom då en buss på tisdagen störtade utför ett två meter högt stup nära Valencia. Tjugoåtta personer skadades. Bussen var på väg från Alcoy till Valencia.

Mut-åtalade bestrider "Vi var bara vänner"

MOTALA (TT)

Vid tisdagens förhandlingar i mutmålet bestred såväl byrådirektören i postverket som chefen för Skänningeverken åtalet. De hade umgåtts som vänner men ej gjort varandra några otillbörliga tjänster.

Åklagaren invände att det är av stor betydelse att statliga tjänstemän ej ställer sig i beroendeställning som här hade skett med lån och borgen och dylikt. De påstådda brotten kan kanske anses vara bagatellartade, men man måste se det hela i stort, ansåg åklagaren. Det är av vikt att alla tjänstemän står fria. Byrådirektörens försvarsadvokat fann det vara en förolämpning mot hela Sveriges statliga tjänstemannakår, då anklagelser för mutor och bestickning sker på så lösa grunder som nu varit fallet. Enligt åklagaren får en tjänsteman inte ens vända sig till sina vänner för att få hjälp. Vännerna är väl annars de första man vänder sig till. Han yrkade på helt frikännande för sin klient. Så gjorde också Skänninge-direktörens försvarsadvokat, som ansåg att hela målet visade helt normala mänskliga relationer utan baktankar.

Oförändrat

Landdistrikt: Svag till måttlig växlande vind, senare sydlig och tilltagande. Allmer mulnande västerifrån men till en början mest uppehållsväder. I huvudsak oförändrad temperatur.

Allmänna utsikter för torsdagen: Vindar mellan väst och syd. Möjligen nederbörd i de västra delarna, eljest mest uppehållsväder. Mildare i Östersjöns kustland, i övrigt oförändrad temperatur.

Sjödistrikt: Lätt till frisk något tilltagande bris mellan sydost och syd. Först god, därefter måttlig sikt.

Laholms Tidning

Smedjegatan, Laholm

Dagligt nyhets- och annonsorgan för Laholms stad och södra Halland, Markaryd samt angränsande delar av sydvästra Småland och nordvästra Skåne.

Telefoner:
Redaktionen 300
Expeditionen och annonskontoret 299
Annonschef Axel Larssons bostad anknytning 299
Kontorist J. Janssons bostad 199

Annonspriser:
Före text 30 öre pr mm.
Textsida 32 „ „ „
Särsk. begärd placering å textsida 34 öre pr mm.
PRISFÖRHÖJNING debiteras med 30 procent för annonser beordrade med petitstil.
Önskas hyra, platssökande och borttappat 25 öre pr mm.
Förlovnings-, lysnings-, vigsel- o. födelseannonser 7:— kronor.
Annonser placeras ej på första sidan
För hänvisning till och svars emottagande debiteras 1:—.
10 procents förhöjning lördagar och dag före helgdag.

Dödsfall

†

Min älskade make
vår käre far och farfar

Karl Pettersson

* 16/6 1875

har i dag lugnt och stilla insomnat, innerligt sörjd och saknad och i tacksamt minne bevarad av oss, broder, släkt och många vänner.

Eskilstorp den 26/4 1955

NELLY PETTERSSON
Gunnar o. Signe
Kurt
Maj-Britt o. Stig
Yvonne

Sv. ps. 95 v. 5—6.

Andréns Begravningsbyrå
KISTOR och SVEPNINGAR
Allt ombesörjes.
Stortorget, Laholm. Tel. 69.
Sommarb., Mellbystr. Tel. 69.

Sorg-Hattar och Slöjor
i ett förnämt och värdigt utförande.
Ekwalls Eftr.
LAHOLM
SPECIALAFFÄREN I HATTAR OCH MÖSSOR
Tel. 566 Laholm.

Sorgklänningar
i bästa konfektion av Solblommans kända fabrikat.
Olika prislägen. Alla storlekar.
TEXTILIA
Tel. 488 Laholm Tel. 488
Specialaffären i damkonfektion

BRÖD. SVENSSONS BEGRAVNINGSBYRA
ombesörjer allt vid dödsfall.
LIKBIL TILLHANDAHÅLLES.
Gamlebytorg 5 - Laholm.
Tel. 703 Laholm och 68 Vallberga.

VID DÖDSFALL
Vänd Eder till
Veinge Begravningsbyrå
Kransar, Buketter, Svepningar och Kistor
till ortens lägsta priser.
Blomsterförmedling till in- och utlandet.
Hämtning från dödsorten ombesörjes.
Veinge Möbelaffär. Tel. 61.

SIGFR. CARLSSONS BEGRAVNINGSBYRA
Kistor med tillbehör.
Ombesörjer allt.
Likbil.
Tel. 36 - Knäred.

Vårens vackra NYHETER
i DAMVÄSKOR finner Ni i år, som alla andra år, hos oss.
Välkomna in och se
vad vi har att visa.
Laholms läder
TEL. 251
LAHOLM

Undertecknade Sparbanker
tillämpa fr.o.m. den 1 maj 1955 följande räntesatser:
Inlåningsränta 4 %
Utlåningsräntor:
Mot säkerhet av inteckning i jordbruks- och bostadsfastigheter inom 60 % av taxeringsvärdet 4¾ %
Mot annan säkerhet 5 %—5½ %
Högsta utlåningsränta utgör alltså 5½ %.
HISHULTS SPARBANK — KNÄREDS SPARBANK
LAHOLMS SPARBANK — RÄNNESLÖVS SPARBANK
WEINGE SPARBANK — VÄXTORPS SPARBANK
ÖSTRA KARUPS SPARBANK

Laholms Herrfrisörer
Följande affärstider tillämpas fr. o. m. den 30 april:
Vardagar kl. 9—17.30
Lördagar „ 9—15
Helgdagsaftnar „ 9—14
PALSSON & ULLMANS HERRFRISÉRING
Östertullsgatan.
LANGES FRISÉRSALONG
Stortorget.

1 maj-demonstration i Laholm

Talare: STELLAN OLSSON, Sv. Kommunalarbetareförbundet, Stockholm.
Samling å Tivolitorget kl. 13.30. Avmarsch kl. 14.00.
Arbetarekommuner, Kvinnoklubbar, Ungdomsklubbar o. Fackföreningar inbjudas att deltaga.
— DANS anordnas på Stadshotellet från kl. 18.00 —
Laholms Arbetarekommun och Södra Kretsen av SAP.

JÄRNSKROT
och metallskrot av alla sorter, kasserade bilbatterier, textilavfall, kreatursben, pappersavfall och tomflaskor köpes till högsta dagspris.
VATTENTUNNOR och 200 liters vinfat till tvättkar, räls, rör, smidbart järn, järntråd till stängsel och korgtillverkning, mattrasor och lingarn säljes.
S. ARONSSON, SKROTAFFÄR.
Hamnupplaget.
HALMSTAD Tel. Växel 18140

Till salu
ROSOR,
FRUKTTRÄD, BÄRBUSKAR, STORFRUKTIG HASSEL.
PRYDNADSBUSKAR och KLÄNGVÄXTER.
Allt i prima kvalité.
HEMMESLÖVS PLANTSKOLA
Tel. 134 Ö. KARUP Tel. 134

Daggamla
korsningskycklingar från kläckning 30/4, samt 10-veckors unghöns till salu under maj o. juni.
KÄRRAGÅRDS HÖNSERI
Tel. 21119.

Fröhalm
till salu. Öringe Mölla., Genevad, tel. 13.

Betfor
till salu. Skottorp tel. 32.

En prima RINGVÄLT
till salu. Tel. Hallandsås 118.

LAHOLMS TIDNING är bäst som ortstidning.

Det var därför han valde

Han ställde stora krav på sin kostym. Den skulle vara elegant, slitstark och välsittande.

Med sakkunskapens — Collijnförsäljarens — hjälp fann han också snart vad han sökte. Försäljaren lät honom nämligen prova en modern enradig Collijns i en av vårens lediga och ungdomliga modeller. Den välsittande kavajen har moderna, svagt sluttande axlar och exakt passform, även vid det besvärliga halspartiet. Snittet är perfekt och underarbetet förstklassigt.

Collijnkostymerna finns för herrar i alla åldrar — i alla prislägen.

COLLIJNS

och det är därför även Ni bör välja COLLIJNS

HÄGERSTRÖMS
på Ryssgatan

Köpinge Mejeriförening u. p. a.

Extra föreningsstämma avhålles i Lagagården torsdagen den 12 maj kl. 18.00.

Därvid förekommer till behandling fråga om konfirmering av ordinarie föreningsstämmans beslut den 14 mars att överlåta föreningens tillgångar och skulder samt verksamheten till Halmstadsortens Mejeriförening enligt föreningslagens bestämmelser.

Förslag till fusionsavtal jämte övriga i lagen föreskrivna handlingar finnas tillgängliga i mejerilokalen en vecka före stämmans hållande.

Köpinge den 26 april 1955.

Styrelsen.

Vaccination

I Knäred anordnas offentlig skyddskoppsympning å läkarmottagningen den 2/5 och 3/5 kl. 14.00.

För skolbarn, som icke förut ympats, anordnas särskild ympning den 4/5 i centralskolan.

Hälsovårdsnämnden.

Vaccination

I Hishult anordnas offentlig skyddskoppsympning å läkarmottagningen den 9/5 kl. 14.00.

För skolbarn, som icke förut ympats, anordnas särskild ympning den 10/5 och 11/5 i de olika skolorna.

Hälsovårdsnämnden.

Medl. av Sv. Tandläkarförbund.
Tandläkare
Roland Gustafsson
Hishult. Tel. 155
Mottagning vardagar utom tid eft. överenskommelse.
lördagar kl. 08.30—11.00. Annan

Lediga platser
Maskinsnickare
erhåller välavlönad anställning vid en mindre vagn- och karrosserifabrik. Platsen sökes personligen. Hänvändelse till tel 267 Laholm.

Prenumerera på LT

Önskas köpa
Gödningssäckar
och fodersäckar köpas.
Tel. 26 Tureby.

Diverse
Edenberga
Potatissättare, 2-radig, uthyres.
Tel. 12 Edenberga.

LT
DEN 27 APRIL

Rättssäkerheten för deklaranter

— Önskvärt vore att taxeringsförfarandet ges en sådan utformning, att en riktig avvägning sker mellan effektivitetsintresset och vad som betecknas såsom den enskildes rättssäkerhet, säger riksdagsman Oscar Werner m. fl. bondeförbundare i en motion i anslutning till propositionen rörande ändrade regler om uppgiftsskyldighet och taxeringskontroll. Förslag till ny taxeringsorganisation har inte upptagits i propositionen, men departementschefen ställer i utsikt ett dylikt förslag till nästa års riksdag efter ytterligare utredning av särskilda sakkunniga, erinrar motionärerna och påpekar att det lekmannainflytande, som är grundläggande för det nuvarande taxeringsarbetet överensstämmer med principen om det svenska folkets rätt att sig själv beskatta. Detta lekmannainflytande bör även för framtiden vara grundvalen för taxeringsarbetet, även om specialutbildad arbetskraft i större utsträckning kan bli erforderlig. Angeläget är att man icke avtrubbar allmänhetens känsla av delaktighet i och ansvar för taxeringsarbetet och att skyddet för den enskildes rätt garanteras. Taxeringsproceduren är ofta så utformad, att den skattskyldige inte har samma möjligheter att föra sin talan som motparten, kronans ombud. Förhållandena härvidlag bör bringas i bättre överensstämmelse med vad som gäller för civil- och straffrättsförfarandet.

Besvärsförfarandet innesluter inte taxeringsarbetets prövning ur formell synpunkt. Om taxeringstänstemannen överskrider sina befogenheter i handläggningen av ett ärende till men för den skattskyldige, har denne knappast möjlighet att på tillbörligt sätt vinna rättelse, då någon instans för klagomål mot den formella handläggningen inte finns. I motionen anförs som ett exempel på att den formella handläggningen förorsakat enskild person allvarlig skada, att en kvinnlig läkare åtalats på basis av en felsumering i en sjukkassa. Det behövs ett besvärsinstitut, som gör det möjligt för den skattskyldige att få även den formella handläggningen prövad.

Propositionens förslag till ökad uppgiftsskyldighet och taxeringskontroll synes komplicera och försvåra den skattskyldiges ställning gentemot taxeringsmyndigheterna och ofta leda till obehörigt intrång i privatlivets helgd. Frågan om bättre rättsskydd också i detta avseende bör kunna upptagas i förslag till nästa års riksdag. Vidare påpekas i motionen, att vid taxeringsarbetets nödvändiga effektivisering är ökade möjligheter till taxeringsrevision av stor betydelse, men därvid bör eftersträvas en sådan utformning av taxeringsförordningen, som främjar samverkan mellan taxeringsorganen och de skattskyldiga och i möjligaste mån förebygger motsättningar och irritation. Det är av vikt att de skattskyldiga inte besväras mer än nödvändigt. De befogenheter, med vilka taxeringsmyndigheternas granskningsmän skulle utrustas enligt propositionen, är emellertid så vittomfattande att de kan föranleda missriktat fiskaliskt nit. Den granskning av korrespondens, protokoll och andra handlingar, som taxeringsmyndigheterna en förslaget skulle ha rätt till, kan komma att framstå som trakasserande detaljingripanden mot den enskilde. I normala fall bör sådan granskning så långt möjligt undvikas. I motionen yrkas att dessa detaljfrågor ytterligare prövas och att förslag på grundval härav förelägges först nästa års riksdag. Till sist begäres att det med skärpa understrykes att påföljd för oriktiga uppgifter ej bör inträda i de fall, då den skattskyldiga uppenbarligen genom okunnighet eller omedvetet förorsakat taxeringsfelet och sålunda kan visa fullgiltig ursäkt för sin försummelse.

LAHOLM

Klass 4 A vid Samreal i Laholm med adj. Henry Asketun som klassföreståndare besökte på tisdagseftermiddagen häradsrättens förhandlingar. Tidigare i år har parallellavdelningen varit på ett liknande studiebesök. Häradshövding Henning Nitelius gav ungdomarna en kortfattad och lärorik framställning om det svenska rättsväsendet och domstolsförfarandet och vidare fick eleverna följa eftermiddagens förhandlingar varvid både häradshövdingen och åklagare vinnlade sig om att göra dessa så instruktiva som möjligt.

Algots
KLÄDER säljes hos
Grand Magasin LAHOLM

S:t Georgsdagen
firades av Laholms Scoutkår med en utflykt till Mellbystrand där man tände ett lägerbål i närheten av stranden på Norr. Lägerbålet tändes av kårchef Gunnar Ottosson och efter en sång följde servering av the och kex. Programmet fortsatte sedan med ännu en sång varefter det blev vargungeupptagning. Följande vargungar upptogs: Christer Johnson, Göran Elström, Krister Forsberg, Jörgen Sundblad och Nils Henrik Persson. Kårchefen, assisterad av Akela Britta Pettersson förrättade upptagningen. Kårchefen passade också på att rikta ett tack till boktryckare Axel Albjär som efter ett mångårigt ledarskap och som kassör i kåren gjort denna många stora tjänster. Som ett synbart bevis härför överlämnades till honom Svensk Scoutrådets förtjänstlilja. Träffen slöt med Scoutsången och Scoutbön innan återfärden till Laholm skedde.

REX
modell 1224

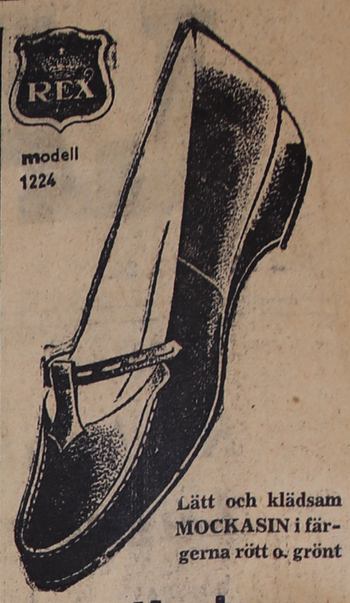

Lätt och klädsam MOCKASIN i färgerna rött o. grönt
Eric Karlsson
Posthuset, Laholm.

Kikare

i bästa optiska utförande.
TORE NILSON
Optiker

Malmö kreaturs- och köttmarknad.
Tillförseln till Malmö kreaturs- och köttmarknad under veckan 19/4—25/4 var mindre än föregående vecka och utgjordes av 91 storboskap(där av 9 tjurar), samt 14 kalvar och 3 hästar. Handeln var fast och samtliga djur blev sålda. Priserna sänktes för extra prima kalvar och sötmjölkskavar med 5 öre per kg till 295 resp. 240—260. Priserna blev oförändrade.

Parallell-Jumpers
bomull, i färger gult, grönt rött kr. 10:—.
PARALLELL-JACKOR
bomull, i färger gult, grönt och vitt kr. 21:50.
DAMBLUSAR
i nya modeller i olika prislägen.
Anna Wingrens Eftr.
Stig Pahle
Tel. 109 Laholm.

Smågrisnoteringen
från Sveriges riksförbund är från den 25/4 1955 tillsvidare kr. 3:50 pr kg. t.o.m. 17 kgs medelvikt och kr.. 2:25 för vikt däröver. Premiegrisar klass I från veterinärkontrollerade besättningar betalas med ett tilläggspris av kr. 3:— per st.

Oskyldiga offer för krig och katastrofer behöva hjälp nu. Hjälp oss att hjälpa! Svenska röda korset — postgiro 900 800

Snart 1 maj
Glöm ej förnya Eder prenumeration på
LAHOLMS TIDNING
— ortens egen tidning.
Pris för månad 3:25, till årets slut 28:—.

Ny skola och avloppsledning - stora arbeten i gång i Våxtorp

Hur den nya skolan ser ut i dagarna.

När vi häromdagen befann oss i Våxtorp passade vi givetvis på att titta på de många och stora arbeten, som äro igång där just nu. I lördagens tidning berättade vi om vägbyggena och i dag skall vi komma till skolbygge och avloppsledning. Det sägs visserligen att det är ont om arbete i Våxtorp just nu men då är i varje fall kommunalnämnden inte sämre än att de kan skapa sådana och verksamheten på dessa områden verkar just nu till att vara mycket livlig.

Den nya skolan är just nu i vardande och till hösten skall den stå färdig och klar, omtalar arkitekt Helge Nilsson, som är pappa för densamma. Den skiljer sig från andra kommuners skolor i så måtto, att det inte är en centralskola i gängse mening utan den centraliserar endast sjunde klass — i och för sig är det intet nytt vad det gäller Våxtorp ty denna klass har nu i många år undervisats i godtemplarlokalen. I den nya skolan blir det sålunda endast två klassrum — ett för småskolan och ett för sjunde klass. Visserligen kunde det behövas fler klassavdelningar men det finns goda biutrymmen och här finns tills vidare möjligheter att inrymma klassavdelningar.

När man kommer in i skolan från öster finns det sålunda en mycket stor och präktig slöjdsal i nivå med markytan och går man några trappsteg ned så finns till vänster mycket stora utrymmen för skolkök, barnbespisningskök, barnbespisningslokal, torkrum och övriga utrymmen. Ovanför dessa, alltså en trappa upp till vänster finns de två förut omtalade klassrummen, bibliotek, grupprum, materialrum och lärarerum, allt trevligt och praktiskt ordnat. Så att de barn, som kommer att undervisas här får det säkerligen trevligt.

Entreprenör för skolan är byggmästare Tage Johansson, Skottorp, för rörledningsarbetena svarar fabrikör Gunnar Ljungberg, Laholm, och för det elektriska elektriker Nils Johansson, Sandvad. Och skolan skall fullt färdig kosta omkring 350.000 kr.

Avloppsledningen

är ett annat stort arbete, som faktiskt blivit en följd av skolbygget. Det lägges nämligen från skolan en kulvert i nära nog rak sydlig riktning mot en bäck, söder om Våxtorp och det är sannerligen inte något litet arbete. Vid vårt besök har just entreprenören Tage Johansson i Slöinge en grävskopa i fullt arbete och inte är det precis så lätt att gräva ned i den lösa sanden c:a fem meter. Den arbetare, som finns här nere och som lägger rören allt eftersom grävskopan går fram, är också skyddad av en synnerligen kraftig plankbur eller vad man nu skall kalla den och som säkerligen står emot sandmassorna, om dessa skulle rasa.

Så särdeles riskfritt är ju arbetet ingalunda — gropen får grävas åtskilliga meter bred och smalnar nedåt. Men på varje sida ligger höga sandvallar. Just i kanten ned mot dalen ligger en större slamavskiljningsbrunn och den kommer att taga emot åtskillikt. Nere i dalen invid bäcken skulle man egentligen ha byggt ett reningsverk redan nu men så länge byggnationen inte är större, så hoppas man klara sig ändå — och dessutom har man inte fått tillstånd att bygga detta verk.

Huvudledningen, som utgår från skolan, är c:a 1.800 meter lång vartill kommer c:a 500 meter serviceledningar, som ingår i entreprenaden. Denna uppgår till i runt tal 100.000 kr, upplyser hr Helge Nilsson, så att det är ju inte några billiga historier, som kommunen har gett sig in på. Men så kommer ledningen också att betjäna samtliga fastigheter väster om den nya vägen genom Våxtorps by — hur många dessa blir. Och det är ju alltid en god sak.

Cel.

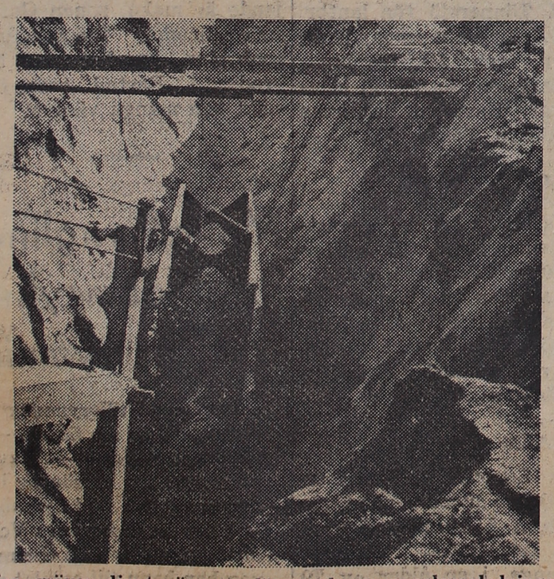

Man gräver djupt när man lägger den nya avloppsledningen.

Mc-yngling frikänd för krock - dyrbart för falskdeklarant

Faran av att deklarera falskt fick en laholmsbo erfara vid tisdagens ting i Laholm där han dömdes att böta hela 1.200 kr medan det undanhållna beloppet uppgick till 1.881 kr. Glad var säkerligen den Borås-yngling som frikändes från en krock på Granvägen vid Mellbystrand i somras.

Häradsrätten sammanträdde med häradshövding Henning Nitelius som ordf. medan landsfiskal Olof Elmin, Laholm, stod som åklagare i samtliga nio mål på A-listan.

Persiennförsäljare behöll firmans pengar.

En försäljare från Halmstad var åtalad för behörighetsbrott alternativt olovligt förfogande — det sistnämnda av åklag. framfört som andrahandsyrkande.

Försäljaren var anställd mot provision av en persiennfabrik och i juli månad i fjol hade han besökt en person i Knäred till vilken han sålt persienner. Försäljaren hade 33½-dels procent på listpriser i provision men ägde blott rätt att ta upp högst 20 procent vid orderns undertecknande. Denna summa var dels att räkna som handpeng och dels ägde försäljaren rätt att behålla den. Däremot fick inte försäljaren — enligt kontraktet med firman — ta upp några som helst andra pengar. Leveranserna skulle ske mot postförskott.

Nu ville emellertid köparen i detta fallet inte gå med på postförskott utan skulle betala först då persiennerna var uppsatta och godkända. Vilket också skedde. Försäljaren hade då ordnat så med bolaget och tog också upp pengarna när avtalet var klart. Men redovisade aldrig summan — någonting på 73 kronor — till firman.

Svar. erkände och domen kom att lyda på 30×3 kr.

Krock bil—moped på Daggarpsvägen.

En krock mellan en personbil och en moped på Daggarpsvägen söndagen den 5 september i fjol fick nu sitt rättsliga efterspel.

Båda var instämda för vårdslöshet i trafik: mopedföraren för att han inte riktat tillräcklig uppmärksamhet på mötande trafik och bilföraren för att han hållit för hög hastighet och inte stannat tillräckligt fort. Bilen hade dessutom dåliga bromsar.

Mopedföraren var jämte en kamrat på väg från Skogaby där de bevistat en motortävling mot Daggarp. Då de kom ungefär vid Tabernaklet i Veinge körde den instämde mopedåkaren upp jämsides med sin kamrat och hade då kommit en bra bit över på högra vägbanan samt observerade inte en mötande personbil.

Mopedföraren blev illa skadad och uppträdde inför rätten med krycka. Han erkände vad som lades honom till last medan bilföraren inte ville gå med på att han haft för hög hastighet. Två vittnen hördes.

Rätten dömde mopedföraren och bilföraren att böta vardera 15 dagsböter om resp. 2 och 4 kr.

Frikändes för krock på Granvägen.

En ung pojke från Borås hade den 11 juli i fjol kolliderat med en personbil där granvägen stöter till Kustvägen vid Mellbystrand. Sikten är vid olycksplatsen skymd av en hög granhäck. Mc-föraren kom från Granvägen och hade en flicka baktill på mc:n samt skulle svänga ut på Kustvägen för fortsatt färd söderöver. Samtidigt kommer en personbil på den sistnämnda vägen och föraren hade bromsat in kraftigt då han visste hur farlig korsningen är. Trots detta blev det en krock.

Bilföraren som var målsägare erkände att han bort lämna mc-föraren förkörsrätt eftersom denne kom från vänster o. detta tyckte säkerligen rätten också ty den frikände mc-föraren från ansvar trots att regeln inte kunde åberopas då åklag. yrkade på att vänstersikten var skymd och mc-föraren borde sett upp bättre än vad fallet var.

Krock vid Danska Vägen.

En bilmekaniker från Karlstad dömdes till 15×5 kr såsom ansvarig för en krock vid Danska Vägen i Laholm måndagen den 5 juli i fjol. Svar kom med personbil söderifrån på Ängelholmsvägen och skulle fortsätta huvudleden mot Halmstad. Före sig hade han en annan personbil förd av en dam från Laholm. Denna bil kom ut från Apelgatan och hade för avsikt att svänga in på Danska Vägen. Men damen bromsade in för att släppa fram mötande bilar norrifrån på huvudleden innan hon själv hade klar vägbana. Hon hade slagit på körriktningsljuset på bilen — PV 444 — men detta observerade aldrig den bakomvarande.

Körde på järnvägsbom i Lagered.

En person från Knäred var åtalad för vårdslöshet i trafik genom att tisdagen den 21 dec. i fjol köra på en fälld järnvägsbom vid Lagered i Knäred. Vid tillfället — 16-tiden — rådde dålig sikt med dimma. Svar. som var på väg mot Svenshult körde på halvljus på sin mc samt hade skyddsglasögon på vilka det immade. Han såg aldrig den fällda bommen med dess röda stoppljus. Tåget hade passerat strax innan olyckan inträffade. Han blev rätt illa skadad — vilket han tyckte var straff nog men rätten utdömde trots detta dagsböter om 15×3 kr.

Värnpliktig stal smör och frukt på manöver.

En yngling från Laholm som gjort sin rekryttjänst vid I 16 deltog i mars i år i den s.k. Vårgårdamanövern. En dag då han tjänstgjorde som handräckning vid fältköket passade han på att lägga beslag på 1 kg. smör samt ett halvt kilo blandad frukt som han tänkte kalasa på på hemresan. Vid avresan blev det emellertid inspektion vid Vårgårda station och då åkte han fast.

Rätten tog inte så hårt på förseelsen utan tyckte tydligen som åklag. att det var en mera "engångsbetonad" företeelse och nöjde sig med att ådöma honom 20 dagsböter à 5 kr.

Dyrbart att deklarera falskt.

En laholmsbo som i sin tjänst

Forts. å nästa sida

Försäljare fick fängelse 2 månader för rattfylla

Försäljaren Hans Nilsson från Knäred dömdes på tisdagen av Hallands södra domsagas häradsrätt i Laholm till 2 månader fängelse för rattfylla där blodprovet visat 1,70 promille. Vidare hade Nilsson kört bil utan körkort vid upprepade tillfällen. Han nekade inför rätten och svängde sig. Bl. a. sade han sig lida av astma och därför druckit medicin strax innan blodprovet togs och den medicinen innehöll sprit.

Det var fredagen den 21 jan. i år som han greps av fjärdingsmannen i Knäred. Denne passade på honom strax intill hans bostad i Knäred efter telefonpåringning från polisen i Halmstad. Först hade Nilsson svängt in på en avtagsväg då han skymtade polismannen på vägen — svar. uppgav att han skulle släppa av en person så det var därför han svängde in. Denne person som åkt med hördes som vittne. Så det visade sig riktigt. Men när bilen kom tillbaka satt en dam vid ratten. Hon hade också varit med i bilen och hade bytt av Nilsson — men endast därför att han saknade körkort.

Svar. hade dagen före bilfärden, som sträckt sig över en hel dag först från Knäred till Holm och därifrån till Halmstad där han uppehöll sig några timmar innan han körde till Laholm och därifrån tillbaka till Knäred, varit på kalas och druckit rätt mycket sprit. Vid polisförhöret uppgav han att han druckit tre pilsner färd-dagen, nu blev det bara två medan han färd-dagen uppgivit för läkaren som tog blodprovet att han förtärt fyra pilsner.

Igår hävdade han att den höga promillehalten nog berodde på att han led av astma och glömt att ta sin medicin — en matsked tre gånger dagligen — och därför druckit ett par ordentliga klunkar direkt ur flaskan innan man körde och tog blodprov. Och se den medicinen innehöll sprit — påstod han.

De båda personer som åkt med svar. hade dock inte känt någon spritlukt eller sett honom förtära sprit eller pilsner under färden — damen hade varit med honom mest hela dagen. Fast i Halmstad — på återvägen — hade Nilsson enligt vad han själv uppgav varit inne på Halmkärven och druckit en halva öl.

Nilsson saknar körkort sedan fem år tillbaka då han dömdes till 100 dagsböter för rattfylleri och hade vidare gjort sig skyldig till brott mot lagen genom att vid flera tillfällen ha framfört bil utan körkort. Detta erkände han emellertid utan förbehåll.

Senaste nytt:

Generalstrejk hotar Färöarna från i dag

Tidigt i dag på morgonen meddelas från Färöarna att arbetarna kommer att proklamera generalstrejk från i dag om landstyret inte omedelbart accepterar deras förslag om nordisk skiljedom.

KÖPENHAMN i dag.

Arbetarförbundet på Färöarna, som nu också tar aktiv del i de förut besvärliga förhandlingarna, har uppskjutit igångsättandet av den bebådade storstrejken. I stället har arbetarna på ett möte i Thorshavn natten till tisdagen antagit en resolution om obligatorisk skiljedom i läkarstriden. De föreslår, att en skiljedomsnämnd med representanter för Island, Norge och Sverige skall fälla avgörandet i affären.

Arbetarnas krav har ännu icke behandlats i länsstyrelsen, men även om arbetarna på intet sätt är part i målet, är de en stark maktfaktor på öarna.

På BIO

Centrum, Laholm: Blå lagunen.

Den här filmen är en alldeles utmärkt exponent för det slags film jag skulle vilja kalla kolorerad veckopressromantik i lyxförpackning och manuset — nu dock efter H. de Vere Stacpooles söderhavsroman — hade kunnat vara signerat Sigge Stark. Jean Simmons och Donald Huston spelar de två ungdomarna som upplever äventyr och den första förälskelsen som skeppsbrutna på en liten ö i Söderhavet. Ett par av filmens kärleksscener vid strandkanten tycks i värje fall ha stått modell till de mera beryktade och närbesläktade sekvenserna i "Härifrån till evigheten". Alltid nå't, sa en viss potentat när han fick se Amål och detsamma skulle jag vilja säga om "Blå lagunen".

Alson.

Magistern: — Jag har anmält Andersson till läroverkens boxningsmästerskap.

Andersson: — Men jag kan inte boxas . . .

Magistern: — Det vet jag. Men du behöver smörj!

FRÅN TOPP till TÅ

är BOLLKLUBBEN utrustade från LAMBERT JEPSSON. Många klubbar följer deras exempel och gör sina inköp hos oss.

Vi är välsorterade, har goda kvalitéer och låga priser.

Fotbollskon i toppen
BRAZIL OLYMPIA 43:50
STJÄRN-bollen ..... 43:—
De av Olle Göransson lancerade cykelskorna med gummidubbar 36:80

LAMBERT JEPSSON
JAKT-SPORT-FISKE
Stora Torg HALMSTAD Tel. 13323

KUNGL. HOVLEVERANTÖR

Vad gillar alla killar?

Algots udda

— det enda raka!

Algots blazer, Algots uddabyxor, båda i bästa Algots-konfektion, båda i högklassiga, slitstarka kvalitéer, trevliga, trivsamma NU, till finkläder, för examen, för hela sommaren!

Blazer av yllevara i småmönstrad pepita, flera moderna färger.
Fabriksnummer A 1,

39:-

Blazer av yllevara i elegant huggtands- eller korkskruvsmönster, flera moderna färger.
Fabriksnummer A 2

46:—

Uddabyxor av vattenavstötande, fläckavvisande, skrynkelhärdig, amerikansk rayongabardin — ELLER högklassig kamgarnstropik. Finns i flera aktuella nyanser.
Rayongabardin, fabriksnummer 146
Kamgarnstropik, fabriksnummer 524

33:-

Priserna härovan avser ålder 10 år!

***Observera!* Fråga hos Er handlare efter här angivna fabriksnummer!**

Säg

Av Algots bestämda riktpriser, som ej får överskridas.

Algots

Rätta priserna
Rätta tygerna
Rätta modellerna

det räcker

Välj för Valborgsmäss och första maj.

Allt vad Ni vill ha till våren — en välskuren DRÄKT..., en chick KAPPA... en ljuvlig KLÄNNING... HANDSKAR... SCARVES... — ja, allt Ni överhuvud taget behöver till Eder vårekipering finner Ni i rikt urval hos Olsons.
Ta en titt redan i morgon och välj bland allt det vackra vi fått in.

YNGVE OLSON, Markaryd. Tel. 10068

Poplin Poplin Poplin

mycket populärt och mycket efterfrågat denna vår, hos Olsons finner Ni ett strålande vackert urval i såväl dam som herr, flick och goss. Dam från 49 kr., herr från 58 kr.

YNGVE OLSON, Markaryd Tel. 10068

Junex Jackets

JUNEX GABARDINROCKAR
JUNEX KOSTYMER
Angenäma priser.

JUNEX POPLINKAPPOR
JUNEX UDDABYXOR
Förnämt urval.

YNGVE OLSON, Markaryd Tel. 10068

Modern ungdomlig kostymstil - det är

Jarl

Jarl tiger i Tiger

Visst — drape i bröst och rygg ska det vara, markerad midja, ryggslits och hög tygkvalitet!

Det är vad alla ungdomar fordrar av det moderna vårmodet! Och det är vad som finns hos **Jarl, Tigers** favoritmodell för alla klädmedvetna unga män. 1-radig med 2 knappar, sidfickor utan lock. Ni kan se den, prova den och köpa den hos

Carl Larssons Eftr.

Tel. 10026 MARKARYD Tel. 10026

Våren är kommen

och

Vår-

nyheterna

finns nu i lager.

Distingerad elegans är utmärkande för de kvalitetsmärken som vi för.

KLÄDHANDLA EKONOMISKT hos

A. Dahls Eftr.

Anders G. Lidberg
Tel. 10110 Markaryd.

BÄSTA INKÖPSKÄLLA!

Ombudsman från Stockholm talar på 1 maj i Laholm

TRADITIONSENLIGT DEMONSTRATIONSTÅG.

Södra Hallands arbetare kommer som vanligt att manifestera sin samhörighet med ett stort demonstrationståg genom staden. Detta brukar ju alltid samla ett stort antal deltagare och så blir det säkerligen även i år, alldeles speciellt om det blir vackert väder och det får man ju hoppas. Efter tåget genom staden — det börjar kl 14 medan samlingen är på Tivolitorget kl 13.30, återvänder man till torget där ombudsman Stellan Olsson från Stockholm skall hålla första maj-talet. Han är ju ett oskrivet blad här nere men lär vara en intressant och medryckande talare och kommer säkerligen att samla mycket folk.

På kvällen anordnas dans på Stadshotellet dit alla medlemmar äro välkomna — något supétvång är det inte.

Familjenyheter

FÖDELSEDAGAR

75 år
fyller i morgon lantbr. Johan Martin Håkansson, Ledtorpet, Östra Karup. Jubilaren, som är född i Grevie, har tidigare innehaft ett arrendeställe i Korup, Östra Karup. Sedermera förvärvade han det lantbruk som han fortfarande själv brukar. Han är en duktig och vital person, skötsam och omtyckt av alla i sin omgivning.

75 år
fyller i morgon fru Frida Bengtsson, änka efter lantbr. Carl Bengtsson, Snorslida, Knäred.

50 år
fyller i morgon fru Sigrid Natalia Malmström, maka till fabrikör Sture Malmström, Altona, Laholm.

50 år
fyller i morgon fru Karin Theresia Magnusson, Lya 1, Östra Karup. Hon har tidigare varit bosatt i Båstad, där hennes make hr N. Magnusson, avled för några år sedan. Numera har hon hushållerskeplats i Lya och har gjort sig känd som en duktig och sympatisk kvinna.

LYSNING

— I Tönnersjö för lantbr. Cyrill Artur Johansson, Hult, Snöstorp, och Maj-Lis Inga-Britt Karlsson, dotter till hemäg. Ivar Karlsson och hans maka, Boarp, Tönnersjö.

BRÖLLOP

— i söndags i Veinge prästgård mellan lantbr. Erik Helge Larsson, Tönnersjö, och föreståndarinnan vid Veinge ålderdomshem, fröken Asta Nilsson, Göstorp. Vigseln förrättades av komminister Erik Rydén, Mästocka.

DÖDSFALL

Fritz Lagerkvist. Efter en tids sjukdom avled i går i sin sons hem f. hemmansägaren Fritz Lagerkvist, Tockarp, Örkelljunga, i en ålder av 79 år.

Efter det han först haft jordbruksanställningar på olika platser i Skåne var han under några år järnvägsarbetare och hade härefteranställning på sockerbruket. Han inköpte sedan ett mindre hemman i Järnblåst, vilket han brukade en del år. När han sålde han en annan gård i Bjärabygget, men som en driftig och duktig jordbrukare önskade L. en större jordbruksegendom, varför han försålde den arrenderade ett större lantbruk i Tockarp och här nedlade han ett stort arbete i det tysta. Här kom hans odlarflit till sin rätt och när han för några år sedan överlät hemmanet till en av sönerna var den vackra gården omgiven av bördiga åkrar, vilka förut varit värdelös mark. Lagerkvist sörjes närmast av barn, barnbarn och barnbarnsbarn.

Karl Pettersson. I en ålder av nära åttio år avled i går i sitt hem i Eskilstorp, Östra Karup, efter en tids sjukdom f. lantbrukaren Karl Pettersson. Den bortgångne var född i Finsbo och innehade i ett trettiotal år fädernegården. År 1937 överlät han densamma till en son och bosatte sig då jämte sin maka i en nyuppförd villa i Eskilstorp. Han var i yngre dagar en duktig lantbrukare och hans krafter togs även i anspråk för kommunala värv. Sålunda var han på sin tid ledamot av bl. a. kommunalnämnd, pensionsnämnd och taxeringsnämnd samt huvudman och styrelseledamot i Östra Karups sparbank.

Pettersson efterlämnar minnet av en stilla, försynt och arbetsam man. Närmast sörjande är maka, sonen Gunnar, som innehar fädernegården, sonhustru, barnbarn, en äldre broder i Båstad samt övrig släkt och många vänner.

Hem- och hushållsskola upprättas nu i Markaryd

Kommunalfullmäktige i Markaryds köping höll i går sammanträde och beslutade därvid bl. a. att biträda ett förslag om upprättandet av en hem- och hushållskola i Markaryd. Förslaget hade framförts av de politiska kvinnoklubbarna och samarbete skall inledas med Markaryds landskommun. Förslaget innebär i stort sett att fortsätta den verksamhet som lanthushållsskolan bedrivit.

Fullmäktige beslutade efter en mycket lång debatt att inköpa det vid flera tillfällen tidigare bordlagda förslaget om "Stridhs mosse". Köpeskillingen var 12.000 kr. och frågan diskuteradęs i över en timma

Till dessa och övriga frågor återkommer vi i morgon med utförligt referat.

Flickorna i Småland, sommarens utställnings-melodi i Markaryd

Markaryd, den livfulla köpingen i södra Småland utmed riksväg nr. 1 kommer återigen att ställa sig bland utställningsarrangörerna denna sommar. Det är bara 8 år sedan man sist ordnade en utställning, och denna mottogs med mycket stort intresse av praktiskt taget hela södra Sverige och besökarantalet uppgick till närmare 100.000 personer. Sedan dess har man haft en välbesökt lantbruksutställning och i sommar kommer man inte bara med en utställning utan två. Sedan ett par år har man planerat att anordna en Markarydsmässa och nu blir det debut tillsammans med Smålandsmässan, en välkänd ambuställningsbestyrelsen räknar med lerande mässa i Småland och utatt av två bra saker måste det bliva en fullträff.

Utställningen kommer att få sitt eget särmärke, sin egen melodi. Vinjetten här ovan ger en antydan om vad som komma skall. De tre flickorna är ritade av en markarydskonstnär, Lennart Lindberg, numera bosatt i Hälsingborg. Eftersom flickorna hoppar fram över "lingonröda backar och på villande mo", så kan säkerligen de flesta föreställa sig att det är inte vilka flickor som helst utan naturligtvis "Flickorna i Småland, vallmoblom, lilja och pion", en gång skapade av Kalle i Dalen.

Det är dessa flickor, som skall bli sommarens stora slagnummer i södra Sverige och som skall ge utställningen i Markaryd dess melodi. I hela expoprogrammet kommer flickorna igen och i midsommar får besökarna se dem livs levande, sådana de en gång hoppade fram över ljungryarna i Torpa socken i Småland, en dag för 40 år sedan när smålandsförfattaren Karl Williams (Kalle i Dalen) mötte dem och skrev sin klassiska visa.

Men "Markarydsmässan" kommer att bjuda på många andra attraktioner, flera av de mera sensationella slaget och kommer vi att återkomma härtill senare. En sak är emellertid säker och det är, att det lönar sig att vika undan en dag för besök i Markaryd under expotiden 22—26 juni.

Missionsmöte.
Ekeryds Baptistförsamling höll sitt stora uppbyggelsemöte i söndags. Som preludium till söndagens möte hölls redan på lördagskvällen ett möte med predikan av högtidstalarna pastorerna Vadstam fr. Hässleholm och Palm fr. Ljungby.

Söndagens möte inleddes med sång Nr. 403 ur psalmisten som sjöngs unisont. Efter sång o. Musik av musikföreningen, inledde pastor Charles Berg med bön och bibelläsning. Pastor Palm sjöng en solosång till gitarracc. samt läste Joh. 3:5 Efes.3:16 och Titns. 3:5 v. Den genomgående tanken i hans predikan var: "Andens verk i en kristens liv" Sång 402 sjöngs unisont. Pastor Vadstam predikade över Luk: 14: 25—35 v. Grundtanke: "Svårt att bli frälst — svårare att ej bli det ".Sångar na sjöng.

Mellan mötena förekom servering. Eftermiddagens möte öppnades av pastor Lars Brander Veinge som citerade 2 Tim. 2:2 och 1kar: 4:15. Motto: "Behovet av andliga fäder, pastor Vadstam hade till ämne: "Glädje i Gud" och pastor Palm "Gud allt i alla" Kollekt upptogs och inbringade 235 kr. Mycket folk hade mött upp.

Malmö-yngling stal damcykel efter rymning

Inspirerad till rymning från Skogsgård av sin fästmö — en skyddshemsflicka — blev en Malmöyngling en söndag i november i fjol. Vid rymningen stal han en damcykel i Veinge men greps redan i Laholm innan han hann till avtalat möte med kärestan. Igår fick han sin dom: 20×5 kr.

Det var söndagen den 14 nov. i fjol som rymningen företogs sedan han nekats korttidspermission från anstalten. Hans fästmö hade varit på besök och de hade kommit överens om att han skulle rymma senare på kvällen och så skulle de mötas på järnvägsstationen i Laholm för att ta tåget till Malmö. Rymningen gick fint. Han stal en cykel i Veinge för att kvickt komma till Laholm men greps i Bagareliden — och så var den dagen eller kanske rättare sagt kvällen förstörd.

På Skogsgård fick han en månads isolering samt dessutom 12 dagars "påbackning" på det straff han avtjänade. Straffet var nu avtjänat och grabben hade fått jobb. Rätten var också mild och nöjde sig med 20×5 kr.

Algots kläder finns hos Lindbergs!

LINDBERGS EKIPERING, Markaryd. Tel. 10155.

Algots kläder

för herrar, ynglingar och gossar.
Stor sortering.
Carl Larssons Eftr.
MARKARYD. Tel. 10026.

Algots kläder

för hela familjen.
Se Algots-annonserna!
Yngve Olson
Markaryd. Tel. 10068

Algots barnkläder

i stor sortering.
Paulssons Barngarderob
Markaryd. Tel. 10877.

Norstorpsorienteringen
med cirka 500 deltagare, gick på söndagen av stapeln i trakten av Månstorps skola. Majenfors SK och Markaryds IF nådde följande bättre placeringar.

Klass A elit 3 Leif Brånalt, Majenfors 1.4709.

Klass C 14 Rune Karlsson, Majenfors 1.1508.

Yngre oldboys. 5 Gösta Gustafsson, Majenfors 1.3314.

Yngre juniorer. 3 Rune Svahn, Markaryd 1.0402.

D:o 6 Assa Branting, Majenfors 1.1157.

D:o 9 Ragnar Svensson, Markaryd 1.1947.

Äldre juniorer. 8 Torsten Jonsson, Majenfors 1.3526.

D:o 12 Ingemar Håkansson, Majenfors 1.5608.

Damer. Elit. 17 Dagmar Gustafsson, Majenfors 1.4616.

MC-YNGLING...
Forts. fr. föreg. sida.

anlitat fyra olika personer — flickor — som skrivhjälp hade underlåtit att lämna löneuppgifter för dem och det undanhållna beloppet uppgick till 1.881 kr. Flickorna hade heller inte tagit upp pengarna som inkomster. Det blev dryga böter — hela 1.200 kr.

Eleganta
Sidenripskappor
118 — 124 — 135 kr.
D:o något lättare 69 kr.
YNGVE OLSON, Markaryd
Tel. 10068.

Söt, vit Damblus
linneim. med gepyrspets runt hals och ärm 16 kr. För övrigt har vi vårens blusar i alla smakriktningar.
YNGVE OLSON, Markaryd
Tel. 10068.

ITALIA
populär SKJORTA i den nya stilen utan knäppning. Herrstorlekar från 12:50.
YNGVE OLSON, Markaryd
Tel. 10068.

Nylonskjortor
finnes nu i goss-storlekar från 28 till 35.
Priser: 22 — 23 — 24 kr.
YNGVE OLSON, Markaryd
Tel. 10068.

Sorgklänningar
i ett värdigt och förnämt utförande alltid i största sortering hos
Grand Magasin Laholm

SÖNDAGSSPORT. Fr. v. årets första cykeltävling i Stockholm var Trioloppet med start och mål vid Fiskartorpet. Oswald Johansson, blivande segrare i A-klassen, strävar här uppför sista motlutet. I bakgrunden blivande trean, Sture Kimby, Enskede. I mitten en bild från DM-terrängen för Stockholm: Lagsegern i klass 2 seniorer gick till Turebergs IF Lars Lundman, Agne Kimby och Jan Ahlberg. Djurgården—IFK, Göteborg, spelade oavgjort 2—2 på Råsunda. Landslagsinnern Jompa Eriksson försöker nicka bollen i mål, men göteborgsmålvakten Herr Andersson avvärjer.

Vi trampas på tårna när inte Råberg finns

Expressen med flera tidningar gör gällande att Sverige blev trampat på tårna i VM. Vi tar oss friheten att saxa följande:

Sverige har en gång i tiden dirigerat händelserna i den internationella brottningsledningen. Det var på kraftkarlen Einar Råbergs tid. Då var Råbergs vilja de övrigas lag.

Nu ses Sverige över axeln. Detta med det minskade svenska inflytandet i förbundet avspeglas i många händelser, inte minst i fråga om protesterna, där exempelvis man inte kan undgå att iaktta ryssarnas allt mer ökade makt.

Dessutom har det seglat upp till ett kallt krig mellan internationelle förbundsbasen, fransmannen Coulon och den svenske brottarchefen Per Strömbeck. När Strömbeck som protest mot juryns ändring av domslutet i matchen Freij—Gamarnik lämnade tillbaka samtliga svenska domares utrustning, väste Coulon som en orm: Det skall ni få igen! Vi kommer att höra av oss!

Det är mycket möjligt att svenska förbundet får en reprimand för sitt handlande. Det kan väl heller inte riktigt försvaras, men det kan absolut förklaras av den irriterade stämningen, som Coulon och hans kamrater i VM-ledningen skapade genom en illa genomförd finalföreställning.

Nytt försök att lösa Fawcettgåtan. Författaren och konstnären Brian Fawcett har avrest till Rio de Janeiro för att företa efterforskningar efter sin far och sin äldre bror, som försvann i den brasilianska djungeln för över 30 år sedan. Fawcett, som är 49 år gammal, ämnar flyga över ett område på 50,000 kvkm. av det outforskade Mattó-Grosso-området mellan floderna Xingu och Tapajos och dyka ned på låg höjd över indianbyarna. Om fadern, överste Percy Fawcett, ännu är i livet, skulle han vara 88 år och brodern Jack 52 år. Expeditionen måste företas från luften, då en markexpedition skulle löpa risken att nedmejas av indianstammarna, som är synnerligen fientligt inställda. Härovann ses Mr Brian Fawcett tillsammans med sin maka som följer honom på resan — dock icke under själva flygexpeditionerna.

19 vinnare med 12 rätt får vardera 31,000 kr

Stryktips: 19 vinnare med 12 rätt får 30,998 kr, 70 med 11 rätt 835 kr och 8,202 med 10 rätt 71 kr.

Siffertips: 40 vinnare med 4 rätt får 869 kr och 854 med 3 rätt 20 kr.

Pooltips: Pool 1 — odds 426 (vinst för 7 rätt), pool 2 — 888, pool 3 — 170, pool 4 — 2,172 och pool 5 — 86.

Skytte

VEINGE SKYTTEFÖRENING hade i söndags tävlan om dir. Tschudis vandringspris i korporationsskjutning. I tävlingen deltogo 15 lag och som segrare utgick snickarna med 233 poäng. Laget bestod av Erik Gunarsson, Filip Johansson och Karl-Hugo Gunnarsson. På andra plats kom SJ Driftvärn lag 2 med 226 poäng och det bestod av Yngve Pettersson, Ivan Johansson och sanne Nilsson. N:r 3 blev Stjärnarps Skogsmän med 220 poäng. Lagskyttar voro Lars-Gunnar Magnusson, Bror Magnusson och Otto Magnusson. Därefter följde Tjärby Lantbr. 216 poäng, 5) SJ Driftvärn lag 1 215 p, 6) Tönnersjö Lantbr. 212 p, 7) Eldsberga Arbetare 210 p, 8) Bökhults Lantbr. 209 p, Chaufförerna 202 p.

Individuella resultat:

Klass 4 och 5. 1) Erik Gunnarsson 79 p, 2) Karl G. Axelsson 78, 3) Filip Johansson 76, 4) Arne Johansson 75, 5) B. Eric Larsson 72 p. Klass Vet. 1) Petter Andersson 63 p. Klass 3. 1) Bror Magnusson 74 p, 2) Gunnar Andersson 72, 3) Gunnar Svensson 67, 4) Malte Nilsson 67 p. Klass 2. 1) Allan Johansson 79 p, 2) Börje Svensson 75, 3) Oven Nilsson 71, 4) Otto Magnusson 68 p. Klass 1. 1) Ingvar Svensson 80 p, 2) Hugo Gunnarsson 75, 3) Yngve Pettersson 75, 4) Lars-Gunnar Magnusson 75, 5) Gunne Larsson 73, 6) Helge Karlsson 72, 7) Ivan Jonasson 71, 8) Evald Jakobsson 71, 9) Sanne Nilsson 71, 10) Börje Larsson 70 p.

Söndagen den 1 maj tävlan om vandringspriserna vid Tjärby skjutbana. Anmälan kl. 0830—0930. Samtidigt emottages anmälningar till Svensk-Danska tävlingen på Nyårsåsen den 15 maj.

På BIO

Hishults biograf
visar torsdag kl. 8.30 den i Torekov och Hovs hallar delvis inspelade filmen "Salka Valka" efter Halldor Kiljan Laxens roman, med Folke Sundqvist och Gunnel Broström. Det har blivit en intressant och delvis spännande skildring där finns den storslagna naturen, den realistiska skildringen av det isländska fattigfolkets liv. Barnförbjudet.

Växtorps biograf
visar torsdag kl. 8.30 färgfilmen "Snön på Kilimandjaro" med Gregory Peck. Barnförbjudet.

Läraren: — Nä, Olle, kan du tala om för mig, vad det är för en flitig insekt, som gör att din mor kan gå i fina silkesstrumpor?

Olle: — Ja, magistern, det är min far!

I blickpunkten

En statsinlösen av malmfälten tillstyrktes i princip av riksdagen 1945 på förslag av en enig samlingsregering, påpekar Aftontidningen (s):

Vi kan för vår del inte se någon anledning, varför man på nytt ska dra upp t. ex. frågan, huruvida en statsinlösen kan vara lämplig eller olämplig ur utrikespolitiska synpunkter. Det enda som inträffat mellan 1945 och 1955 är egentligen, att en 10 år äldre f. d. utrikesminister ändrat mening i saken. Men förklaringen till det ligger i högre grad på det personligt psykologiska planet än på det faktiska. De som i dagens situation är kapabla att bedöma de utrikes- och handelspolitiska aspekterna på frågan har icke funnit anledning att revidera samlingsregeringens mening från 1945, att ägandeförhållandet icke skulle ha någon nämnvärd betydelse vid ekonomiska eller politiska uppgörelser med utlandet. Detta har på sitt sätt styrkts genom det nyss gjorda uttalandet av norska regeringen.

Bondeförbundets riksdagsgrupp viill ha fram ett mer tidsenligt avtal, inte förstatliga Norrbottensgruvorna, skriver Vimmerby Tidning (bf):

Hur partiet kommer att rösta i det läge, som hr Sköld nu har skapat, skall bli intressant att se.

Att lägga fram förslag om detta förstatligande, och där kostnaderna kommer att röra sig omkring 880—975 miljoner kronor, samtidigt som man nu lägger upp ett nytt statslån, kan inte vara lämpligt.

Vilket är då bäst — den nuvarande driftsformen eller ett förstatligande? Ja, det rä inte så lätt för allmänheten att ta ställning till. Det är väl också ett fåtal riksdagsmän, som är riktigt insatta i denna fråga, så att man kan påstå, att nu har affärerna skötts så bra, att de inte kan bli bättre skötta, om staten skall besämma vem som skall bli affärschef o. s. v.

Höks häradsrätt
omvalde i går till huvudmän i Laholms sparbank de i tur avgående f. lantbrukaren C. Wilhelm Jönsson, Fridhem, nämndeman Alfred Jönsson, Skogaby, samt lantbrukarna Karl Gustav Andersson, Tjärby och Nils Kristoffersson, Mellby.

Våren

Våren har kommit spröd och fin
ljudet hörs av surrande bin,
lärkan glad sina drillar slår.
Ja nu är det vår.

Jorden giver åt grödan sin must,
att uppleva våren det är en lust,
tjälen som en rökslöja över fälten
står.
Ja nu är det vår.

Gräsmattan prydligt har fått sin ans,
tulpanen lyser röd i vårsolens glans
ljumma vindar emot oss slår.
Ja nu är det vår.

Gullviva och lilla förgätmigej blå,
symboliska färger tillsammans de
två
syren och gullregn snart sin fägring
får.
Ja nu är det vår.

Olga.

Karup

Östra Karups Energiförening
höll på tisdagen ord. bolagsstämma i Sparbankslokalen i Östra Karup under ordf:skap av lantbr. Arthur Johansson, Lilla Dömestorp. Styrelse -och revisionsberättelserna föredrogs och godkändes och av verksamhetsberättelsen framgår bl. a. att föreningen räknar 470 medlemmar — en ökning med 20 under det gångna året. Från Sydkraft har under året köpts 938.025 kvh vilket ger en tomgångsförlust på 16,5 procent. Räkenskaperna har bal. på 233.648 kr. med ett överskott på 7.398 kr. vilket enligt styrelsens förslag avskrevs på ledningsnätet.

Som ledamöter i styrelsen omvaldes Arthur Johansson, Lilla Dömestorp, Gustaf Johansson, Tiahagen, Oscar Paulsson, Eskilstorp, o. Viking Sten, Rieviera. Styrelsesuppleant blev Verner Ohlin, Östra Karup. Som revisorer utsågs Emil Almkvist, Strömsnäs, och Karl Larsson, Östra Karup, med Karl Jansson, Östra Karup, och Gunnar Pålsson, Gräsryd, som ersättare.

Styrelsens arvoden fastställdes i likhet med fjolårets och tariffenheterna blir desamma som Sydkraft fastställer.

Skotskt

Två skottar och en präst satt i en järnvägskupé. Då fann den ene i stoppningen en shilling. Var och en av de bägge skottarna påstod sig först ha sett den. "Den som kan berätta den bästa lögnen skall få den" föreslog den ene skotten". Detta förfärliga sätt att avgöra saken kan jag inte tillåta" sade prästen, "över mina läppar har aldrig kommit en lögn Då sänkte de båda skottarna sorgset sina huvuden och sade "Sir, shillingen är Er".

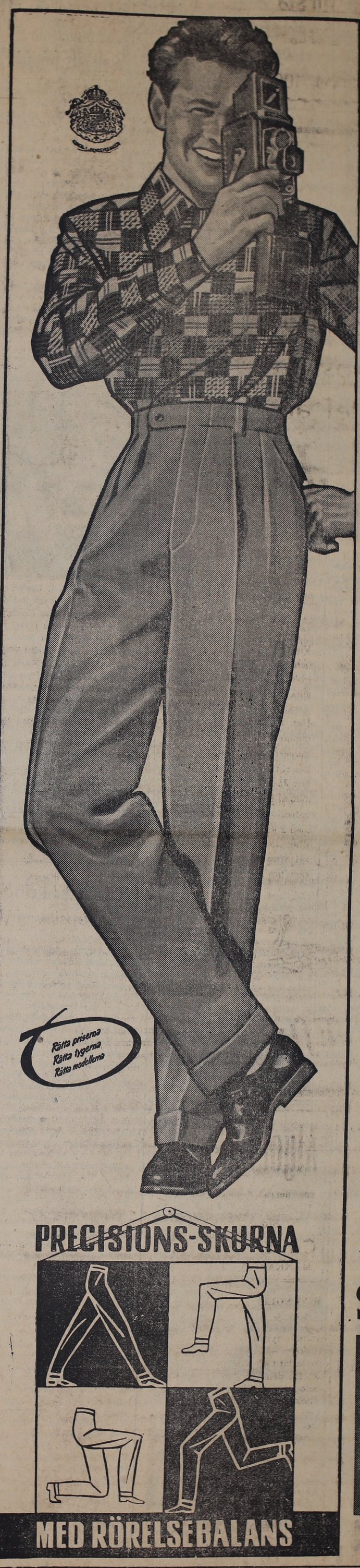

Algots

udda byxor rätta byxor

Ställ fordringarna högt! Här är Algots precisions-skurna sommarbyxor med full rörelsebalans. Det vill säga de sitter perfekt vilken ställning Ni än intar.

Materialet är vattenavstötande, fläckavvisande, skrynkelhärdig, amerikansk rayongabardin ELLER högklassig kamgarnstropik. Färgerna midnattsblått, marin och aktuella grå nyanser.

39:50

Pojk 10 år 33:—

Finns också i grafikgrå eller midnattsblå kamgarnsflanell

Herr 49:50 Pojk 10 år 43:50

Pronto-skjortan

i typisk, italiensk stil med bred, maskulin front utan bröstknäppning, av specialtillverkad kvalitet i elegant glencheck-mönster.

Herr 18:50 Pojk 10 år 15:—

Av Algots bestämda riktpriser, som ej får överskridas.

Säg Algots det räcker!

RÄTT GISSAT

Det berättas, den här gången från Finland, att det var en företagare, som besökte sin bank för att få kredit för en utvidgning av rörelsen. Bankdirektören var obeveklig men affärsidkaren stod på sig och tykte att han skulle ha krediten.

— Nåja, sade bankdirektören. Kan ni säga vilket av mina ögon som är konstgjort, jag förlorade nämligen det ena i vinterkriget, så skall ni få krediten.

Företagaren grubblade en stund och tyckte det var underliga villkor, men han gissade i alla fall på höger öga.

Det var rätt och han fick krediten.

— Men, sade bankdirektören, hur kunde ni gissa just på det högra ögat?

— Jo, sade företagaren, jag tyckte liksom att det fanns en liten mäsklig glimt i det ögat!

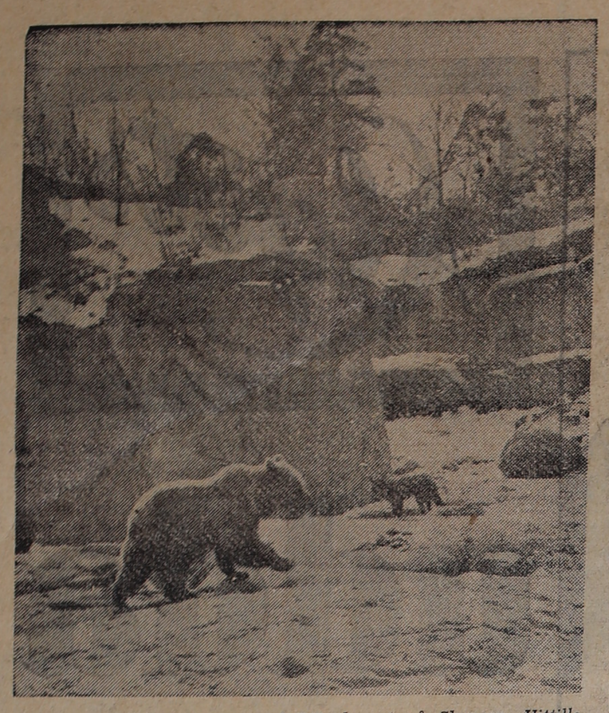

BJÖRN OCH RÄV samsas nu på Björnberget på Skansen. Hittills har det inte varit några allvarliga konflikter. Här iakttar Mickel på betryggande avstånd hur Nalle lufsar förbi i solskenet.

Filmstöd och kvinnliga präster

Vid riksdagens plena på fredagen behandlades två så vitt skilda ting som stöd åt svensk film och behörighet för kvinna att inneha prästämbete. Det blev rätt långa debatter om båda dessa frågor, särskilt i andra kammaren, och det märkliga — eller skall vi säga det makabra — inträffade att frågan om kvinnliga präster gav upphov till den största munterheten i andra kammaren.

K. m:t hade föreslagit ett bidrag till producent av svensk film med 20 procent av statens andel i nöjesskatteintäkterna för svartvit film och med 35 procent för färgfilm, Förut har bidraget varit 20 proc. för all bidragsberättigad film. Folkpartisten Widén i Molkom hade reserverat sig för ett bidrag på 12 proc. samt för att utredning om ett system med ekonomisk premiering av konstnärligt och kulturellt kvalificerad film göres, allt i enlighet med en folkpartimotion.

Gustafsson i Borås (fp) inledde i stor stil och talade om bordellmoral och presterade något så ovanligt i riksdagen som filmrecensioner. Han skyllde visserligen på bristande sakkunskap och använde sig därför huvudsakligen av vad andra skrivit. Det var främst gruvfilmen "Män i mörker" som han nagelfor och höll fram som ett exempel på dålig film, som inte bör åtnjuta statens stöd. Däremot förklarade han sig inte vilja "ingående granska Hästhandlarens flickor". och det var kanske tur, dels med tanke på att han karakteriserade den som "en fullödig exponent för ren bordellmoral", och dels med tanke på hr Gustafssons förkärlek för att använda de mest drastiska uttryck och formuleringar när han kommer in på sådana ämnen, Men han gav ett litet stilprov på sitt sätt att kittla kammar- och läktarpubliken med att berätta att det i filmen visades en korridor med många dörrar. "Det var bara att knacka på, alltid var det någon dörr som öppnades in till ett rum med en ledig säng".

Det var väl detta som uppkallade självaste partiledaren Ohlin att deklarera sin oförgripliga mening om svensk film genom att framhålla "den kulturella insats som svenska filmproduktionen gjort på de senaste årtiondena", varvid han kastade ett getöga uppåt åhörarläktaren, där representanter för filmproducenterna nickade tacksamt samförstånd,

Kanske skulle man kunna säga att det talades med litet för stora bokstäver i denna debatt både om "bordellmoral" och "kultur". Slutet blev emellertid att utskottets förslag antogs.

*

Folkpartimotionen om kvinnliga präster hade tillstyrkts av ett enhälligt första lagutskott Trots detta blev det i andra kammaren en rätt lång debatt. Den inleddes av högermannen Staxäng, som behandlade frågan uteslutande ur exegetisk synpunkt. Han menade att motionärerna lämnat åsido all trohet mot skriften, medan detta för honom var det avgörande. "Kristus kallade aldrig några kvinnor till apostlar, och denna inställning går genom hela den kristna traditionen". Däremot tog han inte ställning till frågan huruvida kvinnor var lämpliga eller ej att inneha prästerligt ämbete. Han yrkade avslag på motionen.

Det intressanta inträffade att det blev en prästman, hr Norrby (fp), som kom att försvara utskottets ståndpunkt. Han undvek emellertid att ingå i polemik med Staxäng i exegetiskt avseende, han redovisade i stället utskottets tre huvudmotiv för att kvinnor lika väl som män bör få vara präster: att de i vissa fall är väl så lämpliga som män, att läget nu är sådant att alla kristna krafter behövs i kyrkans verksamhet, samt rättvisekravet. Han menade också att även utskottet grundade sin uppfattning på skriftens ord.

Sedan blev det en uppgörelse mellan Staxäng och den ene motionären, hr Rimmerfors om lämpligheten av att ett par frikyrkomän lagt fram motionen.

Till sist kom Rubbestad. Han instämde i vad Staxäng sagt om att kvinnliga präster är oförenligt med evangeliet, men han gick längre och förklarade frankt, att kvinnorna är olämpliga som präster. Han tog som exempel bikten. — Vi känner ju kvinnorna och vi vet att de i vissa situationer är alltför temperamentsfulla och har svårt att hålla tand för tunga,

Då kom skrattet i kammaren. Det passade inte riktigt i det allvarliga sammanhanget. Rubbestad fick också en del snubbor för att ha dragit ned debatten, men högermannen Haeggblom gjorde inte saken bättre genom att säga: — Rubbestad har här sagt att kvinnorna har svårt att hålla tand för tunga. Han har med sitt anförande visat att det finns åtminstone en karl, som inte heller kan den konsten. Då kom skrattet nummer två. När sedan Rubbestad replikerade, att Haeggblom "är av samma sort" skrattade kammaren för tredje gången. Och med det skrattet slutade denna debatt om en fråga, som Staxäng karakteriserat som "en central fråga för vår kyrkas inre liv", varefter motionen bifölls.

Antonius.

Avlöningshämtning behöver ej betalas av arbetsgivaren

STOCKHOLM (TT)

Att avlöning enligt rörarbetarnas avtalsbestämmelser skall utbetalas omedelbart efter den ordinarie arbetstidens slut innebär inte att arbetsgivaren behöver sända avlöningskuverten från kontoret till arbetsplatsen förklarar Arbetsdomstolen i sitt domsutslag rörande en tvist i Hälsingborg.

Ackordslaget på en arbetsplats ungefär en kilometer från vederbörande företags kontor och verkstad hade krävt att de hjälparbetare som varje avlöningsdag hämtade lagets avlöningar på kontoret skulle få en halv timmes dagtidsersättning för den tid förflyttningen krävde. Denna tolkning av avtalet förkastades av företagsledningen.

Arbetsdomstolen förklarar att företagsledningen i det omtvistade fallet måste anses ha varit berättigad att utbetala avlöningarna på kontoret.

Sovjetjärnväg till Norges gräns

OSLO (TT — NTB).

Sovjetunionen har i dagarna avslutat byggandet av en järnväg som går nästan fram till den norska gränsen i Finnmark, omtalar Morgenbladet. Det är fråga om en 10 à 200 km. lång enkelspårig linje mellan Petsamo och hamnstaden Murmansk.

Järnvägen, om vilken ännu ing upplysningar lämnats till den övriga världen, torde närmast ha byggts för att säkra regelbundna leveranser till de många flygplatser och militärförläggningar som finns i området mellan gränsen till Norge och Kola-fjorden, förklarar tidningen.

DEN NYE RADIOCHEFEN OLOF Rydbeck, chef för utrikesdepartementets pressbyrå, sitter här under den presskonferens han gav i sitt tjänsterum på U D efter utnämningen.

Franska valen:

Gaullisterna fick bakslag

PARIS (TT—Reuter)

Gaullisterna gjorde stora förluster i söndagens landstingsval i Frankrike, medan övriga partier, inklusive kommunisterna, vann terräng. Men bortsett från gaullistförlusterna innebar valen ingen ändring i den politiska bilden — väljarna röstade efter traditionellt mönster.

Enligt inrikesdepartementets slutsiffror fördelade de 1,498 mandaten på följande sätt: socialisterna 279 mandat (plus 10 jämfört med valen 1949), olika vänsterflygelpartier 86 (plus 19), radikalerna 393 (plus 11), folkrepublikanerna 106 (plus 13), de konservativa 519 (plus 22), gaullisterna 72 (minus 79) och kommunisterna 43 (plus 6).

Ny könsförvandling Tvåbarnsmamma skall bli "pappa"

LONDON (TT — Reuter).

En tjugotvåårig kvinna, mamma till två barn, skall inom kort lägga in sig på sjukhus för att undergå en operation, som skall förvandla henne till man.

Fallet anses unikt i den medicinska historien. Läkarna känner i alla händelser inte till något tidigare fall då en mor ändrat kön. Denna förändring har dock redan fortskridit ganska långt och kvinnan, vars riktiga namn är fru Joy Clark, kallar sig Daryll Marsh, klär sig i karlkläder, röker pipa, rakar sig två gånger i veckan och talar med djup, maskulin röst.

Hon gifte sig när hon var 16 år och har en femårig dotter och en fyraårig son, som nu bor hos släktingar. Hennes man flyttade ifrån henne i slutet av år 1952 och har nu begärt skilsmässa.

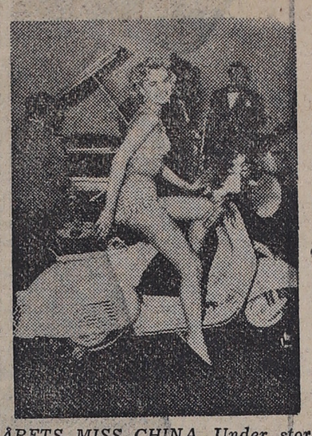

ÅRETS MISS CHINA. Under stor spänning gick på fredagen finalen i tävlingen om årets Miss China, då tio finalister i minimala bikini fick sin dom av den stränga juryn. De enades om att adertonåriga fröken Anita Sohlman hade de bästa förutsättningarna att med framgång kunna bära nummerbrickor över scenen i China-varietén, medan tre av hennes medtävlerskor fick nöja sig med att få vara med som mannekänger. Fröken Sohlman fick inte bara kontrakt med direktör Eckert-Lundin utan dessutom en skinande ny vespa i present — kanske för att lättare kunna komma i rätt tid till föreställningarna på kvällarna. För övrigt har hon poseringsvanan inne som mannekäng och intog kvickt sina attityder tillsammans med sitt nyförvärv inför filmkamera och fotografer. Här ses miss China på den Vespa hon vann tillsammans med titeln.

Trädgårdsnäringen i stöpsleven

STOCKHOLM

Den svenska fruktmarknadens sammanbrott i höstas och de därav betingade realisationspriserna, som knappast täckt stort mer än halva produktionskostnaden, var ett hårt slag för våra fruktodlare.

— Det var den hittills hårdaste törnen för dessa småföretagare och av allt att döma tillräckligt hård för att väcka den till insikt om nödvändigheten av organiserade marknadsutbud, anmärker Carl-Eric Sandblad, facklig redaktör och pressombudsman i Sveriges handelsträdgårdsmästareförbund. Nere i vårt lands största fruktodlingsdistrikt, trakterna kring Kristianstad, Simrishamn och Lund, är man nu i färd med att målmedvetet bygga upp centralpackerier och lagringslokaler i föreningsregi och på basis av hundraprocentig leveransplikt. Nästa steg i utvecklingen blir sammanbindning i toppen av de olika distriktsorganisationerna och som slutmål siktar man till en riksorganisation enligt mönster från branschföreningarna inom jordbruket.

Trädgårdsnäringen i övrigt har, trots trycket från de välorganiserade odlarna i de stora exportländerna, inte drabbats så hårt som dess fruktodlingssektor. Men även här föreligger det oaktat ett starkt behov av organ för samlade marknadsutbud under kvalitetskontroll. På olika håll i landet arbetar kommittéer inom SHTF på att försöka finna den bästa formen för dylika marknadsoperationer. Den stora frågan är om det verkligen skall bli nödvändigt att invänta en katastrofsituations gisselslag innan de svenska trädgårdsföretagarna i genen samlar sig till en avgörande insats härvidlag. Det enda medlet som kan göra en katastrof överflödig som "väckare" är målmedveten upplysning om småföretagarnas möjligheter att via fast organiserad facklig och ekonomisk samverkan på ett rationellt sätt lösa gemensamma problem.

Barnparkering

På den berömda kapplöpningsbanan i Auteuil vid Paris har man fått den goda idén att inrätta en stor lekplats för barnen, som kan roa sig där medan föräldrarna ser på hästkapplöpningarna. Alla möjliga populära arrangemang sörjer för att barnen nog skall få tiden att gå.

Den mystiska hundralappen

Av Kalle i Dalen

Boman i Norrviken gick i dystra funderingar. Han kunde inte minnas något år, som det varit så dåligt med vinterfisket som den här efterhösten och vintern. Sjön hade lagt sig ojämnt och sent och isarna hade varit förrädiska länge, innan det frös till på allvar. Och därtill hade Boman varit krasslig, så att han inte kunnat sköta sina don ordentligt.

Dessutom var det en annan sak, som Boman gick och funderade på och som förargade honom i högsta grad. Då han kommit ut till sina vintermeten, hade han funnit dem tjuvvittjade längs hela den utsatta linjen. Vem, som gjort det, kunde han ju inte säga med bestämdhet, men nog hade han sina misstankar åt visst håll alltid. Manne Åberg borta på Österåsen var inte känd som Guds bästa barn precis, och han var inte nogräknad om nästans egendom, om nu tillfälle yppade sig. Fast det var nog bäst att passa sig för att säga något högt om den saken. Åberg var en hänsynslös krabat och hade därtill mycket att säga till om i socknen. Han hade en bra gård och gott om pengar, så det var inte värt att stöta sig med honom. Att han var snål, visste alla, och inte så värst rättvis i affärer heller, men sådant talar man inte gärna öppet om.

Boman kunde bara inte begripa, att en så pass karl som Manne Åberg ville förnedra sig till att gå och tjuvvittja metena för en så fattig stackare som han. Men det låg väl i hans natur, förmodade han.

Boman var ju inte alldeles bergsäker på att det var Manne, som stal fisk på hans vinterdon, men misstankarna var både starka och befogade.

En dag, då det fallit nysnö på isen, kunde han följa ett spår direkt från metena och bort till Österåsens båtställe, där det stod upp på land och rakt mot Manne Åbergs gård. Men bevare oss väl för att yttra något högt. Då skulle den andre säkert ge honom en stämning på halsen och ställa till elände. Boman var för övrigt en fridens och rättvisans man och ville inte ha några ovänner. Men förargad var han, så förargad att han tog upp sina don tidigare än vanligt och struntade i fisket. Det skulle katten gå och hålla fiskedon åt andra.

Nu var det litet frampå senvintern och Boman hade fått arbete i skogen så han hade varken tid att tänka på fisket eller dess vanskligheter. Och det försmädliga tjuvvittjandet hade han glömt.

En kväll när han kom hem från skogsarbetet räckte hustrun honom ett brev, som postbudet lämnat. Boman var alltid misstänksam mot brevpost och drog sina funderingar i förväg. Först gissade han på låneräntan eller kanske en anmaning från specerihandlarn om bodskulden, för kravbrev var de mest vanliga. Så bröt han brevet, medan hustrun hällde upp kaffet och ungarna nyfiket sträckte hals över axeln på honom, för att se om det möjligen fanns någon katalog från någon kramfirma inuti. Men brevet innehöll i stället en hundrakronesedel, som Boman satt och stirrade på med ett nästans fånigt uttryck i ansiktet. Inte en skriven rad fanns, bara hundralappen, innesluten i ett vanligt kuvert med brevporto på!

Detta måste vara något fel med, tänkte han och granskade ånyo adressen. Men den var inte att ta fel på. Detta var den mest mystiska händelse, Boman varit med om i hela sitt liv, och hur både han och hans hustru grubblade och gissade, fann de ingen lösning på gåtan.

Det gick en hel vecka och den mystiska hundralappen höll rent på att gå på nerverna på Boman och hans hustru. De kunde inte få någon klarhet på något vis hur de än ansträngde sig. Till sist började man känna sig rädd för den mystiska hundrakronesedeln, som låg i sitt kuvert i en byrålåda och såg ut som en spöksedel för hans undrande ögon. Han kunde ju inte ens sova om nätterna för den.

En söndag kom en bekant till Boman borta ifrån kyrkbyn och hälsade på, och bland annat berättade denne om den nye väckelsepredikanten, som kommit till orten för en tid sedan. En sån domedagspredikant hade de aldrig hört förr och folk kom i stora skaror till hans möten och blev omvända, sade han.

— Å kan du tänka dej, berättade bekantingen vidare för Boman, att självaste Manne Åberg på Österåsen blivit omvänd också, å ä med på vartenda möte å vittnar å ber! Då skulle väl ingen kunnat tro, så dä måtte va en riktig väckelsepredikant den där. Folk pratar överallt om hur olika han ä mot förr.

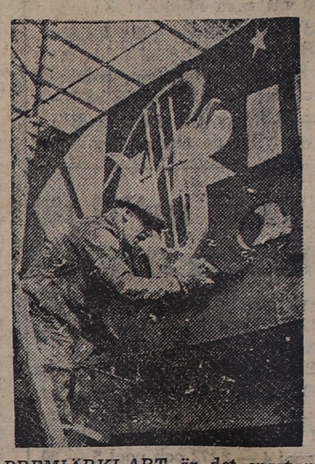

PREMIÄRKLART är det snart på Gröna Lund och Nöjesfältet i Stockholm till fromma för infödda och artister. Just nu fejar man och målar för glatta livet och här pågår finishen på någon detalj i det stora nöjesmaskineriet.

— Vetenskapen har tvivelsutan gjort stora framsteg. Från tillförlitligt håll meddelas att en biolog nu lyckats korsa en igelkott med en daggmask och fått fram levande taggtråd.

Han som eljest va så snål å — ja, du känner väl Manne Åberg — han har nu skänkt en summa pengar te hednamissionen på ett möte, å mycke annat också. En dag hade han kommit bort te korgmakarn på Alenäset, han, Lilja, du vet, å bekänt att han lurat honom på en hästhandel en gång för flera år sen. Å så hade han bett om förlåtelse och gett Lilja hundra kronor som ersättning för förlusten på hästhandeln. Hans samvete manade honom, sade han...

Boman i Norrviken satt och lyssnade spänt på dessa nyheter och så småningom rann det upp ett ljus för honom. Men inte förrän den besökande gått, vågade han säga något. Då sade han till sin hustru:

— Nu vet ja var hundralappen kommit ifrån, å dä kan nog också du gissa efter va vi hört om Åberg å hans omvändelse. Han vågade naturligtvis inte komma själv å bekänna att han stulit direkt från mej på mina fiskedon. Dä skulle skämt hans anseende allt för mycket. Men då han blitt en ny människa å samvetets röst anklagade honom, ville han ändå gottgöra. Så nu tror jag att vi lugnt kan använda pengarna, fast dä va nog alldeles för mycke.

Boman log och kände sig lättad till humöret, och så sade han fundersamt:

— Ja, dom får säja va dom vill, men en sån här väckelse kan nog inte skada då och då...

Ständig otur

Pickolaspelaren var känd som en ständig kverulant, berättar en österländsk saga. En dag då orkestern spelade för en rik härskare blev denne så förtjust i musiken att han befallde att varje instrument skulle fyllas med guld.

"Min vanliga otur", suckade pickolaspelaren. "Mitt instrument är orkesterns minsta".

På kvällen festade orkestermedlemmarna om ordentligt, med påföljd att nästa dags framträdande blev uruselt.

Den österländske härskaren blev ursinnig över den dåliga musiken och befallde varje man att svälja sitt instrument.

"Samma otur igen", mumlade pickolaspelaren. "Mitt är det enda som går ner."

En kapplöpningshäst gick fram till totalisatorluckan:

— Jag skulle gärna vilja sätta fem kronor på mig själv i nästa lopp, förklarade han.

— Vad för något, ropade mannen i luckan förfärat.

— Ah, sade hästen — ni trodde inte att jag kunde tala?

— Jo, sade mannen, men ni har inte en chans att vinna det loppet.

Inbillningens makt

Kärran var inte av senaste modellen, snarare tvärtom, men ägaren kände henne utan och innan efter många års körning och kunde fortfarande, om det ville sig väl, pressa henne på både sjuttio och sjuttiofem.

Nu skulle hon forcera en rejäl uppförsbacke och vid foten gjorde föraren stopp, öppnade dörren och slog åter igen den med en smäll.

— Vad i all världen gjorde du det för, undrade passageraren.

— Jo, förstår du, då tror hon att en har stigit av och då tar hon backen lättare.

Flest sydhallänningar når Ni med en annons i LT

Laholms Tidning - ortens tidning

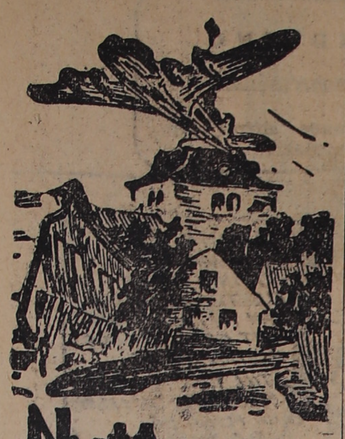

Nytt och flytt

Dagens namn:
ENGELBREKT.

Solen går upp kl. 4.35 och ned kl. 19.46.

Morgondagens namn:
TURE.

Solen går upp kl. 4.33 och ned kl. 19.48.

Dagens dikt:

MORGON.

Tidigt var du uppe denna morgon:
Böjd på knä vid sängen du mig kysst.
Och liksom ett överjordiskt väsen
rörde du dig kring vår spis helt tyst.
Halvt i slummer nådde dig mitt hjärta.
Som ur fjärran kom en viskning: "Du!"
— — —
Stund som mött i tusen gångna sekel
lika troget, lika tyst som nu.

S. G. MARTHA.

Ingen skillnad

Han återvände från sin långa resa och frågade frun om hon saknat honom mycket.

— Inte ett spår.

— Inte ens på kvällarna... undrade han sorgset.

— Nej då. Jag kastade omkring lite kläder på golvet och en massa grejor över hela toalettbordet och strödde cigarrettaska på alla håll och kanter — så var det precis som om du hade varit hemma.

Det svarta spöket på Fanö

"Et hæsligt sort spøgelse har givet mange svenskere skræk i blodet. Det har man kunnet bemærke på den danske vesterhavsø Fanø", meddelar Fanö turistbyrå.

"Spøgelset har svøbt sig ud over den 500 meter brede strandbreds plane flader i form af store mængder olie, der i vinter drev ind på kusten. Et dansk tankskib i nød var nødsaget til at lukke 6,000 tons olie ud. Tusinder af søfugle led døden i olien, og Fanø sin part.

Svenske nyhedsbureauer underrettede ved udsendte reportere svenske avislæsere om oliekatastrofen. Men de har ikke underrettet læserne om den kamp, der er fort med olien, og som netop i disse dage er ved at være afslutet.

Danskerne har gjort en imponerende indsats. Militære flammekastere, traktorer med sneplove, kemiske midler o. s. v. har været bragt i anvendelse for at fjerne olien. På det sidste har hundreder af arbejdere været sat ind, og nu er stranden renset for hver en olieplet.

Kampen med olien begyndte for alvor, de cens hoteller ag sommerhusejere modtog mystiske afbud fra Sverige. Det viste sig, at olien havde skræmt svenskerne bort. I sommertiden er Fanø nemlig nærmest en svensk ø. På den brede strandbred dominerar svenskerne så helt og aldeles mellem de mange internationale gæster.

På en måde har olien gjort Fanø nogen gavn. Efter at rensningen af øen nu er foretaget, er sandet på den danske riviera så blændende hvidt og rent, som det ikke har været i årevis".

Duktig flicka

Den här unga damen, som tydligen inte är rädd för kallt vatten och den förrädiska vårkylan, hittade fotografen vid Bellevue, Klampenborg vid Köpenhamn. Om någon är intresserad av hennes namn, så heter hon Karen Elström.

Ett 10-årsminne:

Hur FN-stadgan kom till

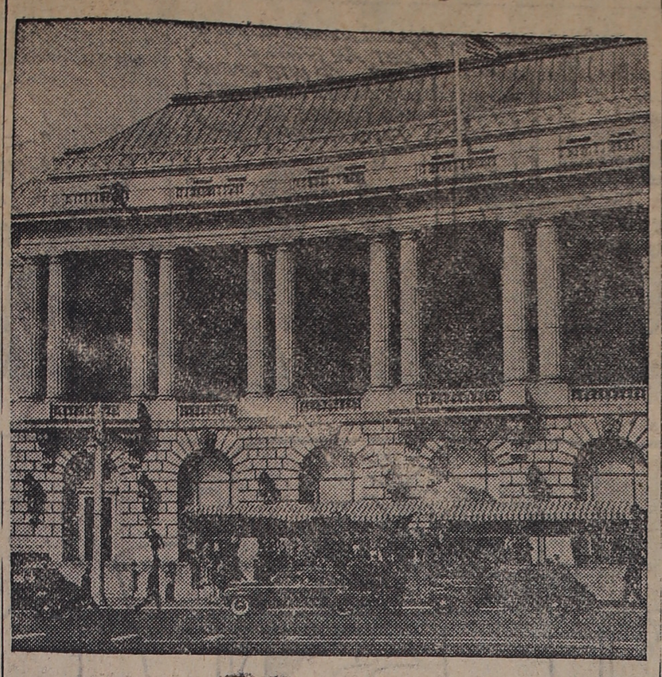

Operabyggnaden i San Francisco där 50 nationer för tio år sedan sammanträdde för att skapa Förenta nationerna.

I slutet av april 1945 samlades konferensen i San Francisco. Femtio nationer representerande över 80 procent av mänskligheten, möttes under sista fasen av andra världskriget för att slutföra skapandet av det nya, stora internationella organet Förenta Nationerna. Det är nu jämnt 10 år sedan.

Under många år hade Förenta nationerna förberetts. Man för i allmänhet tanken på en ny världsorganisation tillbaka till Atlantdeklarationen den 14 augusti 1941, men faktiskt hade önskan om en sammanslutning nationerna emellan redan fått sin första utformning ett par månader tidigare.

Det skedde i det gamla St. James Palace i London. Här möttes representanter för Storbritannien, Kanada, Australien, Nya Zeeland och Sydafrika samt delegater från de nio exilregeringar, som vid denna tidpunkt befann sig i London — Norges, Hollands, Belgiens, Greklands, Tjeckoslovakiens, Luxemburgs, Polens, Jugoslaviens och de Gaulles Frankrikes. Förhandlingarna inleddes den 12 juni 1941 vid en tidpunkt när London härjades av bombardemang, när nästan hela Europa var invaderat av Hitlers arméer och USA och Sovjet ännu inte hade inträtt i kriget.

Nyårsdagen 1942 undertecknade 26 allierade länder, bland dem USA och Sovjetunionen, som på den tiden båda två hade indragits i kriget, det dokument, som senare har blivit kallat "de förenade nationernas deklaration".

På de allierades konferenser i Moskva (slutet av 1943) och Teheran (början av 1944) nådde man ett stort steg närmare realiseringen av planerna.

Organisationen utformas

Ett olöst huvudproblem var fortfarande strukturen för den nya internationella organisationen. För att komma till enighet om hur denna skulle utformas, möttes ämbetsmän från USA, Storbritannien, Sovjetunionen och Kina på hösten 1944 i Washington till den konferens, som fick namn efter den plats där den avhölls, Dumbarton Oaks. Här enades man om, att Förenta nationerna skulle bestå av fyra huvudorgan: generalförsamlingen, där alla medlemsstaterna skulle vara representerade, säkerhetsrådet, som skulle bestå av 11 medlemmar, av vilka de fem stormakternas representanter skulle vara permanenta, ekonomiska och sociala rådet och internationella domstolen.

Det största problem, som konferensen i Dumbarton Oaks hade nödgats lämna oavgjort, löstes på Yalta-konferensen i början av 1945. Det gällde röstningsförfarandet i säkerhetsrådet och de fem permanenta medlemsstaternas rätt till veto. På Yalta-mötet beslöt man att inkalla en stor konferens i San Francisco, där stadgarna för FN slutligt skulle utformas. Det var denna konferens som inleddes den 25 april — i dessa dagar för tio år sedan.

6.000 till förhandlingar i San Francisco

Från de femtio inbjudna länderna kom 850 delegerade till San Francisco. Med rådgivare och andra delegationsmedlemmar var deltagarantalet 3,500. Därtill kom 2,500 journalister, pressfotografer och filmfolk samt observatörer från en rad organisationer världen runt.

Ordförandeklubban fördes under mötena växelvis av utrikesministrarna Eden, Stettinius, Molotov och Soong (Kina). Vid tio plena genomfördes de beslut, som hade träffats vid inemot 400 möten i förberedande kommitteer. Det är ingen anledning att dölja, att allt inte förlöpte lika friktionsfritt.

Det var först och främst frågan om stormakternas vetorätt i säkerhetsrådet som gav anledning till en debatt, som vid en viss tidpunkt var nära att spränga förhandlingarna,

Det historiska ögonblicket

Två månader efter att konferensen hade inletts, kallades delegaterna till plenum i operahuset i San Francisco den 25 juni. Utrikesminister Edens ställföreträdare Lord Halifax framlade det färdiga utkastet till Förenta nationernas stadga. I betraktande av ögonblickets betydelse föreslog han att man skulle frångå det vanliga omröstningssättet — att sträcka upp handen — och man upplevde då, efter att förslaget hade ställts under omröstning, att samtliga delegater reste sig och blev stående. Detsamma gjorde alla de andra närvarande — journalister, sekreterare och åskådare — och den stora salen genljöd av bifallsrop, då Lord Halifax meddelade, att FN:s stadga enhälligt hade blivit antagen.

Dagen efter undertecknades FN:s stadga och stadgarna för Internationella domstolen i San Franciscos Memorial Hall, där de femtio nationernas fanor hade ställts upp i en halvcirkel vid det runda bordet.

"Missbruk av stadgan är förräderi mot de fallna..."

När man i dag, tio år efter FN:s tillblivelse ser tillbaka på händelserna i San Francisco, är det naturligt, att ett ögonblick stanna vid det tal, som den då ännu rätt okände president Harry S. Truman höll vid avslutningsmötet. Hans ord äger giltighet ännu i dag:

"Förenta nationernas stadga, som Ni just har underskrivit, är en fast grund, på vilken vi kan bygga upp en bättre värld... Med denna stadga kan världen blicka fram emot den tid, då alla människor kan leva som fria nationer. Men vi kan intet uppnå med denna stadga, om inte alla världens nationer är beslutna att göra den till verklighet. Misslyckas detta för oss så betyder det, att vi förråder alla dem, som med sina liv som insats har möjliggjort för oss att mötas här i frihet och säkerhet och uppbygga fredens organisation. Om vi försöker att utnyttja FN:s stadga till självviska syften, till förmån för en enstaka nation eller en liten grupp av stater, gör vi oss skyldiga till samma förräderi."

I förtroliga stunder

Svar till "Eva 25". Kära vän, så väl jag förstår er önskan att få ett arbete för att skingra ensamheten. Men först och främst: har läkaren förklarat att ni inte bör ha flera barn? Jag tycker ni ska tala ut med honom och inte i ensamheten gå och grubbla över event. arvsanlag. För att komma in vid Socialinstitutet är åldersgränsen 21—33 år, så för gammal är ni inte. Några krav på viss examen eller skolunderbyggnad uppställs inte. Vid urvalet tas dock hänsyn till såväl teoretiska förkunskaper som praktisk erfarenhet. Utan prov kan inträde vinnas av den som med goda betyg avlagt studentexamen, folkskollärareexamen eller avgångsexamen från handelsgymnasium. Andra sökande måste delta i inträdesprov med studentexamensfordringar i svensk uppsatsskrivning, historia och ekonomisk geografi. Sistnämnda kan utbytas mot prov i engelska. Dessutom vissa praktikfordringar. Men varför går ni inte igenom en hemsysterskola? För att komma in där behövs 2 års praktik i husligt arbete, helst i hem med barn. Dylika skolor finns bl. a. i Stockholm och Uppsala.. Men i första hand bör ni tala med Ungdomsförmedlingen Munkgatan 7 A i Västerås, där ni kostnadsfritt får utmärkta råd och tips av specialutbildade yrkesvägledare. Skriv gärna och tala om hur det går och hjärtlig hälsning.

"Gallie"

Svar till "Trots". Personligen tycker jag, att en 20-åring är så pass vuxen att en mor inte har rätt att lägga sig i hennes bekanta, om det inte är något påtagligt fel med dem. Och då brukar förbud ändå inte hjälpa. Pojken har ju visat att han kunnat avstå från spriten för er skull och han har ju varit duktig på sitt sätt, så något att invända tycker jag inte hon borde ha. Men man får förstå er mamma också, med sina sorgliga erfarenheter är hon dubbelt så rädd om er. Det var nog dumt att pojken inte fick tala ut med henne. Men det tycker jag ni ska göra i stället. Be åtminstone henne försöka bli närmare bekant med honom och inte visa sig så avog. Ni ska vara vänlig, men förklara för henne att ni är så pass gammal att man inte kan förbjuda er att korrespondera med vem ni vill. Jag hoppas också att ni inte gett er in i någon intim förbindelse med pojken, det är ni inte mogen för. Har ni förresten läst "Hos läkaren" av Stone (5: 25). Gör det så får ni klara besked på praktiskt taget alla sexuella problem. Är ni för övrigt säker på att pojken har allvarliga avsikter? Det är också något som ni måste pröva. Det är bra att han får arbete på annat håll, så får ni tillfälle att pröva era känslor ömsesidigt. Med hjärtlig hälsning.

"Gallie"

Dåliga tider

Två handelsresande satt i en kupé och talade om de dåliga tiderna.

— Jag har rest i två veckor och bara fått fem order.

— Och jag har rest i fyra veckor utan att få någon order förrän i dag och den kom från min egen firma — att jag skulle resa hem.

Signalen

Det finns två sorters människor. Den ena gör aldrig det den får order att göra. Och den andra gör aldrig något annat.

Lillprinsen 9 år.

LILLPRINSEN fyller 9 år den 30 april och har givetvis haft påhälsning av fotografen inför högtidsdagen. Att också en kronprins tycker om att skoja framgår av den hejiga bilden med H. K. H. vid sitt ishockeyspel. Sporten har den blivande regenten i blodet — kärast är förstås motorsporten, ett drag som kronprinsen har gemensamt med sin farbror Berra.

Vår import slår alla rekord

STOCKHOLM

Rekordimport noteras av kommerskollegiet för mars med inte mindre än 926 milj. kr. Så högt månadsvärde har aldrig förekommit. Exporten stannade vid ett värde av 584 milj. kr. Utrikeshandeln kom därmed för förra månaden att resultera i ett importöverskott om hela 343 milj. kr. (mot 204 milj. samma månad i fjol).

Att importvärdet blev rekordartat hög sammanhänger främst med den stora bilimporten — sammanlagt 11,015 st. eller den högsta månadssiffran hittills — samt en import av handelsfärdigt järn och stål på närmare 100,000 ton. Exporten under mars låg på samma nivå som i fjol. Trävaruskeppningarna var dock i år jämförelsevis stora för årstiden. Fartygsleveranserna stannade vid 14 miljoner.

Utrikeshandelns facit för hela första kvartalet blir en import om 2,573 milj. kr och en export om 1,944 milj., dvs. underskottet i handelsbalansen i år har uppgått till 628 milj. I fjol stannade det vid 470 milj. Bl. a. noteras ökning av importen med vardera 100 milj. kr. ifråga om bränslen, oädla metaller samt bilar och bildelar. För kol och koks blev det ökning från 1 till 1,3 milj. ton, för mineraloljor (exkl smörjoljor) från 1,46 till 1,85 milj ton, handelsfärdigt järn och stål från 158,000 till 246,000 ton samt för bilar och bildelar från 121 till 212 milj. kr. Textilvaruimporten var ungefär oförändrad, 322 milj. kr mot 329 milj. i fjol. Totalt låg förra kvartalets import 428 milj. över fjolårssiffran.

På exportsidan noteras en ökning med 269 milj kr, varav ungefär hälften kommer på skogsindustriprodukterna samt hälften på järn och stål samt verkstadsprodukter. Värdeökningarna för skogsindustriprodukterna beror delvis på högre priser i år. Livsmedelsexporten är något lägre i år, bl. a. beroende på att smörexporten i huvudsak fallit bort.

Testamente får inte inkräkta på laglott

Tvisten rörande äkta börd m. m. som på sin tid avdömdes av Varbergs rådhusrätt har nu handlagts av hovrätten för Västra Sverige. Rådhusrätten hade i sin dom förklarat en utom äktenskapet född flicka såsom trolovningsbarn till en köpman i Varberg samt förklarat henne såsom arvsberättigad. Hovrätten har i dom på måndagen fastställt rådhusrättens dom och förklarat att makarnas testamente inte får inkräkta på den utom äktenskapet födda dotterns rätt till laglott ur kvarlåtenskapen. Dödsboet förpliktades ersätta dotterns kostnader i målet i hovrätten med 1.458 kronor.

Kronoskogarna i västra distriktet.

Virkesutsyningarna i västra överjägmästardistriktet har senaste året överstigit det fastställda virkesbeloppet för kronoskogarna med 18,490 kbm., konstaterar överjägmästaren E. Söderberg, Göteborg, i årsrapport till domänstyrelsen. Överutsyning har förekommit i Falköpings revir med 3,200 kbm., Hunnebergs 2,200, Uddevalla 5,400, Marks 7,700, Jönköpings 8,200, Nässjö 2,290 och i Värnamo revir med 6,300 kbm. Samtidigt har emellertid besparingar gjorts i Tivedens och Kinne revir med 15,800 resp. 1,000 kbm. och virkesbalansen pr 1 januari 1955 visar en total besparing för distriktet med nära 235,000 kbm.

Tillgången på arbetskraft för kronoskogarna har varit tillräcklig med undantag av Tivedens och Kinne revir, där fortfarande en viss brist föreligger. Medeldagsförtjänsten för huggare har varit 20 och för körare 37 kr., men det förekommer betydande variationer mellan reviren. Av allt under 1954 försålt virke uppskattas 60 procent ha försålts på rot och 40 procent i upphugget skick. På skogarnas föryngring har nedlagts betydande kostnader, bortåt 700,000 kr på skogskultur av olika slag, mest hyggesresning och röjningar i ungskog. På husbyggnader har lagts ned 1,550,000 kr, därav drygt 900,000 kr på skogsjordbruken. En del illa belägna sådana jordbruk till vilka lämpliga arrendatorer ej kunnat anskaffas har nedlagts, varefter åkerjorden utlagts till skogsproduktion eller tillagts angränsande skogsjordbruk. Totala fastighetstaxeringsvärdet för kronans skogsfastigheter och jordbruksdomäner utgör 90,7 milj., varav nära 59 milj. belöper på skogen.

Stormskador har förekommit i speciellt stor omfattning inom Tivedens, Marks, Jönköpings, Nässjö och Värnamo revir. Sammanlagt beräknas 60,000 kbm. ha stormfällts. Lokala älgskador på skogen har noterats i Kinne, Falköping och Uddevalla revir, skador av rådjur i Kinne revir samt av skogsmöss i Falköpings revir samt på Visingsö i Nässjö revir.

Till sist anmäler överjägmästaren, att domänverket i enlighet med den nya naturskyddslagen övertagit vården av det märkliga naturreservatet "En hage i Istrums socken", Kinne revir. I anledning härav har efter besiktning av sakkunniga bestämmelser rörande reservatets framtida vård utformats.

SALK-VACCINERING I CANADA. Skolbarnen i Toronto, Canada, har nu i stor utsträckning börjat polio-vaccineras med det nya Salk-vaccinet. Man beräknar att 20,000 kanadensiska barn skall vaccineras i denna första omgång. Denne lille grabb, John Almond, har gott hull och ser inte ut att rädas för sprutan.

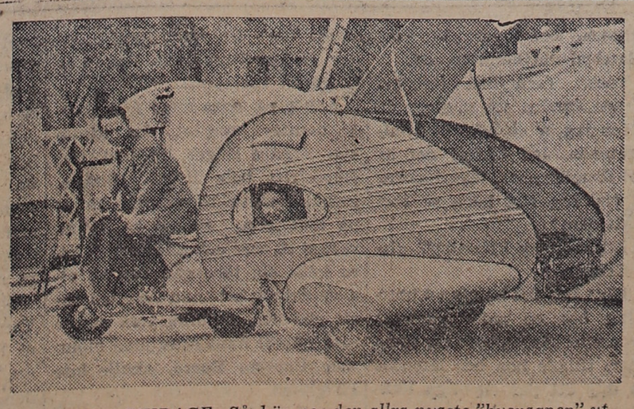

CAMPING-EKIPAGE. Så här ser den allra nyaste "husvagnen" ut, den som vi ska ambulera med på semestern, bo och sova i. Så tänker sig i varje fall uppfinnaren av detta ekipage, som han döpt till "Ailette" och som är världens lättaste fortkomstmedel, helt byggt i lättmetall, med sovplats för två personer, väl tilltaget bagageutrymme m. m. Hela härligheten kan också kopplas som släpvagn till annat fordon och sålunda medfölja som rymlig bagagevagn. Det är den nyöppnade sport- och friluftssalongen i Paris som lanserar "Ailette".

Solbelysta fasader

Med pukor och trumpeter och frihetsyra i förskott i Österrike har Europa i dessa dagar glatt sig åt "uppgörelsen" mellan Sovjet och Österrike. Samtidigt pågår i Bandung i Fjärran Östern en konferens, där kommunist-Kina sitter samman med 28 andra, icke-kommunistiska afrikanska och asiatiska länder. Mycken solig optimism har också kringstrålat det mötet. Det grundläggande problemet är där, om det kommunistiska Kina och de övriga länderna skall finna så pass mycket gemensamt, att ett visst minimum av samförstånd och samarbete på konferensen kan uppnås.

I samtliga de orientaliska icke-kommunistiska länder det här är fråga om är man benägen att se idéellt på alla skeenden och är ytterst lätt hemfallen åt önsketänkande. De kommunistiska länderna, Kina och Sovjet-Ryssland, måste därför just för ögonblicket särskilt anstränga sig att göra ett gott intryck på de lättrogna. Det är därför man inte kan undgå, att se ett orsakssammanhang mellan Moskvas plötsliga iltågsintresse för Österrikes välfärd och tidpunkten för sammankomsten i Bandung.

I 10 år har Sovjet envist vägrat att underhandla om Österrike annat än i sammankoppling med den tyska frågan. Orsaken till den ryska omkastningen vis à vis Österrike — ifall den nya kursen nu verkligen är ämnad att fullföljas — måste således basera sig på synnerligen allvarliga nya överväganden. Om konferensen i Bandung inverkade på det ryska tidschemat, så ha kineserna säkert fått ge betydande nya löften till Moskva. Man får dock inte heller glömma, att den tid kan komma då ryssarna behöver ännu mera folk än de t. o. m. nu disponerar. Och kineserna för sin del måste ha mera teknisk rysk hjälp när de på nytt slå till i Formosa-sundet eller någon annanstans i Syd-Öst-Asien.

Även här har Bandung verkat på tidschemat. Denna gång fördröjande. Men en ny kinesisk militär aktion i Syd-Öst-Asien kommer utan tvivel. Säkert mycket snarare än de flesta på våra breddgrader väntar sig.

Men inte heller om man vore villig att hänge sig åt något så verklighetsfrämmande som att betrakta den nya österrikisk-ryska uppgörelsen som en isolerad politisk händelse, skulle utsikterna med nödvändighet vara enbart lovande. Flera punkter i det föreslagna fredsfördraget för Österrike påminner alltför mycket om dem i det ryska fredsfördraget med Finland, för att inte väcka åtskilliga olustkänslor. Finland skulle också bli fritt, men neutralt och betala stora skadestånd. 150 miljoner dollar är ett enormt skadestånd för det lilla utarmade Österrike och kommer, liksom det finska skadeståndet för Finlands del gjorde, att kasta Österrike i, åtminstone övergående, ekonomiskt beroende av Sovjet. Man får, också med Finland, komma ihåg, att enligt kommunistisk begreppsmoral ett land, som förklarats neutralt, ändå kan tvingas att ingå extra "fredspakter" med Sovjet. Särskilt om landet är litet och inom omedelbart räckhåll för den röda björnramen. Enligt rysk terminologi är en allians inom västmakterna alltid en militär anfallsallians, medan ryssarna själva bara syssla med freds- och försvarspakter. Märk att det föreslagna neutrala nya Österrike, lika litet som Finland, är förbjudet att ingå nya "fredspakter".

Visar eftertankens kranka blekhet för Västerlandet, att det är för mycket ugglor i den ryska mossen — så blir det inget av uppgörelsen med Österrike. Men ryssarna ha som vanligt fått en gratis jätteprapagandareklam. Den glada dansen i Wien var bara ett av tecknen härpå.

GYNNA LAHOLMS TIDNINGS ANNONSÖRER!

SÖDRA HALLAND BÄSTA ANNONSORGAN
är sedan många år LAHOLMS TIDNING

Lokaltidningen studeras alltid noggrannt, och en annons i denna blir alltid observerad. Tänk på detta, när Ni gör upp Edra annonsplaner!

LAHOLMS TIDNING

ONSDAGEN DEN 27 APRIL 1955

LAHOLMS TIDNING
— SÖDRA HALLANDS ORTSTIDNING —
deklarerar med TS-kontrollerade siffror en ständigt stigande upplaga.

RADIO

ONSDAGEN DEN 27 APRIL

6.15 Vardagsmorgon. Hilding Evstedt. Därefter: Grammofonmusik.
6.30 Nyheter och väderlek. Därefter: Grammofonmusik.
6.55 Thorsten Sjögrens ensemble. Medverkande: Leif Asp, piano.
7.20 Pianokompositioner spelade av Hilding Domellöf.
7.40 Morgonandakt. Fil. mag. Margareta Malmgren.
8.00 Nyheter och väderlek.
8.15—8.20 Vardagsmorgon.
11.00 Musik under arbetet.
12.00 Klockspelet i Stadshustornet. Dagens dikt. Därefter: Nils Wikströms tric.
12.45 Jordbruksnyheter.
12.55 Tidssignal.
13.00 Skolradio. På cykel i Bourgogne med Malou och Suzanne Höjer
13.30 Rytmisk underhållning med Gunnar Hammarlunds kvintett och sångerskan Jo Stafford.
14.10 Vart skall jag vanda mig? Brevlåda för sociala frågor. Fil. lic. Åke Elmér.
14.30—15.00 Påfågeln. En saga av Marcel Aymé. Uppläsning av Jane Friedmann.
17.00 Väderlek.
17.10 Vi på vinden. Lasse Sarri läser ur en bok av Bo Ancker.
17.30 Klarinettkompositioner spelade av Rune Strand. Vid flygeln: Ragnar Dahl.
17.50 Den korta stund jag vandrar här. Andaktsstund av kommunist Vidar Ström.
18.10 Grammofonmusik. 1. Förspel till "Engelbrekt" (Natanael Berg). Radioorkestern. 2. Pavane (Fauré). Londons kammarorkester och kör. 3. Burlesk (Suk). Ginette Neveu, violin. 4. In weiter Fremde irrten wir ur "Jakobinerna" (Dvorak). Solister: Elfride Trötschel och Horst Günther, Württembergs statsorkester. 5. O Frühling, wie bist du so schön, vals (Lincke). Michael Lanners orkester. 6. Det är dags för en kyss (Hintz-Carlström). Brita Borg, sång. Nils Kyndels orkester. 7. Tango della notte (Alvarez-Loges). Alfred Hauses orkester. 8. Mitt Paris (Porter-Rybrant). Gottliebkvintetten, sång. 9. I can't give you anything but love (Jimmy McHugh). Willard Ringstrands hammondensemble. 10. I ett litet krypin uppå vinn' (Melin-Askegård). Ingalill Rossvald och Harry Brandelius, sång. Thorsten Sjögrens orkester. 11 Malaga, spansk marsch (Rixner). Hans Freeses blåsorkester.
18.55 Meddelanden.
19.00 Nyheter o. väderlek. Dagens eko.
19.30 Gammal dansmusik av Gösta Westerlunds kapell.
20.00 Riksdagen i dag.
20.10 Erich Kunz sjunger wienerlieder till Varietéorkestern. Dirigent: Egon Kjerrman.
20.40 Soporna i Sundbyberg. Om tätbebyggelse och fjärrvärme.
21.10 Radioorkestern. Dirigent: Edouard van Remoortel, Belgien.
21.55 Jöran Persson. Föredrag av lektor Sture Arnell.
22.15 Nyheter och väderlek.
22.30—23.30 Jazzbiten.

Danska radioprogrammet onsdag.

10:45 Musik till arbetet. 12:00 Grammofon. 12:40 Militärmusik. 13:35 Middagsföljetongen. 14:05 Kvinnoprogram. 14:35 Musik till arbetet. 16:00 Spike Jones på gramm. 17:10 Den gamle landsbyskole. 18:00 Wellhaven-dikter. 18:25 Alice i Orkesterlandet. 19:15 Gerhard Winkler dirigerar. 20:00 Politiskt program. 20:30 Fransk pianomusik. 21:40 Lekstugeafton. **Andra programmet** 210 och 283 mt. 18:15 Andliga sånger. 10:15 Socknens historia är också Danmarks historia. 10:50 Josef Suk-serenad. 20:20 Karin Nellemose läser Soya. 20:55 Kommentar till torsdagskonserten. 21:15 Dramatiskt forum. 22:15 Nya perspektiv i veterskap och konst.

Danska radioprogrammet torsdag

12:00 Kabaretorkestern. 13:35 och 14:30 Gramm. 16:00 Drachmann-sånger av Emil Sjögren. 17:15 Nordisk musik på gramm. 18:00 Vad vi vet om jordens forntid och framtid? 19:25 Underhållningsorkestern. 20:00 Indenlandsk Sörmandermission 50-årsjubilerar. 20:45 En Catherine Mansfield-novell. 21:10 Rawis och Landauer spelar. 21:30 Ungdomens radiomagasin. 22:15 Språkkurser. **Andra programmet** 210 och 283 mt. 18:00 Musik ved spisetid. 19:15 Litteraturkrönika. 19:45 Torsdagskonsert dirigent Wöldike. Medverkande: Eva Prytz, Berhard Sönnerstedt och Uno Ebrelius. Program: Haydns Årstiderna. 22:15 Musiken är av — — —?

TORSDAGEN DEN 28 APRIL

6.15 Vardagsmorgon. Därefter: Grammofonmusik.
6.30 Nyheter och väderlek. Därefter: Grammofonmusik.
7.40 Morgonandakt. Med. dr Sven-Olof Brattgård.
8.00 Nyheter och väderlek.
8.15—8.45 Firman och jag:
11.00 Musik under arbetet.
12.00 Klockspelet i Stadshustornet. Dagens dikt. Därefter: Folke Ellström spelar dragspel.
12.30 Nyheter och väderlek.
12.45 Två sagor av H. C. Andersen. Uppläsning av Åke Nygren.
12.55 Tidssignal.
13.00 Skolradio. Komm mit, Kamerad! Beschreibung zweier Bilderserien. Gisbert Klingemann. (Repris).
13.20 Upplandslåtar spelade av Johan Olsson, fiol, och Eric Sahlström, nyckelharpa.
13.35 Lapplandsmästerskapet i pimpelfiske. Från folkfesten på Torne träsk.
14.00 Pianisten Friedrich Gulda.
14.10 Gymnastik för husmödrar. Elsie Hjertén.
14.30—15.00 Radioorkestern spelar under ledning av William Lind.
17.00 Väderlek.
17.10 Sånger av Wilhelm Peterson-Berger sjungna av Elly Bergforss, sopran. Vid flygeln: Harry Ebert.
17.30 Barnens brevlåda.
18.00 Grammofonmusik. 1. Uvertyr nr 2 (Baldassare Galuppi). Italienska kammarorkestern. 2. Ständchen (Schubert). Diana Eustrati, sång. Berliner Motettenchor. Dirigent: Fritz Lehmann. 3. Valser ur op. 39 ((Brahms). Friedrich Wührer och Hermann von Nordberg, piano. 4. Mit vierzig Jahren (Brahms). Hans Hotter, sång. 5. Gavott (Max Michalow). Tonsättaren, violin. 6. Ur "Paganini" (Lehàr). Solister: Peter Anders och Anny Schlemm, Kör och orkester. 7. Tallulah, vals (Al Sandström). Gunnar Lundén-Weldens orkester. 8. Skärgårdsfrun (Fvert Taube). Margareta Kjellberg, sång. Egon Kjerrmans orkester. 9. Café des sports, polka (Prudhomme-Hekimian). Les Fréres Domergues dragspelsorkester. 10 Flyende vår (Fahlén-Nordlund). Gunnar Thim, sång. Nils Kyndes orkester. 11. Stumbling (Confrey). Joe "Fingers" Carr, piano. 12. I sommargröna hagar (Walter-Arnesson). Lily Berglund, sång. Göte Wilhelmssons ensemble. 13. Karlsborgs luftvärnsregementes marsch (Sam Rydberg). Karlsborgs luftvärnsregementes musikkår.
18.55 Meddelanden.
19.00 Nyheter och väderlek. Dagens eko.
19.30 Glada änkan. Operett av Franz Lehàr. Text: Victor Léon och Leo Stein. Textbearbetning: Kar de Mumma och Isa Quensel. Radioarrangemang: Carl-Otto Sandgren. Dirigent: Nils Grevillius. Regi: Lars Egge. Personer: Baron Mirko Zeta, pontevedrinskt sändebud i Paris — Lars Egge; Valencienne, hans gemål — Sonja Stjernqvist; Greve Danilo Danilowitsch, sekreterare vid beskickningen — Einar Beyron; Hanna Glawari — Ulla Sallert; Vicomte Cascada — Sven Erik Vikström; von Kromow, pontevedrinskt gesantråd — Axel Högel; Njegus, faktotum på legationen — Nils Ericson. Dessutom medverkar Radiokören och Radioorkestern.
20.50 Från kungabesöket i Holland.
21.20 Kompositioner för flöjt och harpa spelade av Knut Almroth och Anna Stångberg.
21.40 Skådespelaren och kristendomen. Olof Bergström.
22.00 En orientering av Bo Wallner inför fredagens konsert med Nutida musik.
22.15 Nyheter och väderlek.
22.30—22.55 Göteborgs radioorkester Dirigent: Sixten Eckerberg.

Prenumerera på LT

LAHOLMS STADSBIBLIOTEK
Förvärvslista

April 1955

Facklitteratur:
Barnen, livet occh vi D. 1—5 (D ref)
Barney, Brev till en syster (Np)
Bartlett, Rolig psykologi (D)
Bengtsson, Tankar i gröngräset (B)
Bergman, I morgonstillhetens land (No)
Borg, Gösta, Roliga vandringar i naturens sällsamma värld D. 2 (U)
Brochmann, en bok om vackert och fult (I)
Böök, Stagnelius, (L)
Carlén-Wendels, Victor & Medvin Alvar, Hemgymnastiken gör underverk (R)
Cousteau, Den tysta världen (U)
"Elektriska industri A. B. " E. I. A:s radiohandbok för skolor och självstudier (P)
Engström, Malin, Albert Engström och andra roslagsbor (L)
Epinay, Louise d'; Fru de Montbriddantes ungdam (L)
Eriksson, Carl XV, (Kc)
Forsberg, Majstång och julgran (M)
Freuchen, I all uppriktighet (L)
Georg, Längs bamburidån (No)
Hagelin, Så tillkom vår psalmbok (C)
Hult, Europas röda arméer, (S)
Ingers, Handdukar och duktyg, (Q)
Karlsson, N., I vita spår (L)
Koestler, Arthur, Yogin och kommissarien och andra essayer (B)
Lagercrantz, Dagbok (L)
Leander, Folkbildning (E)
Lidman, Mandoms möda (L)
Lindbergh, Spirit of St. Louis (L)
Moberg, Att övervaka överheten (O)
Nilsson, Tore & Blomqvist, Rolf, Sommar Olympia 1952
Nyman, Moderna mediciner (V)
Odhner, Religionens och kyrkans ord .... (C)
Ohlon, Hur skall jag deklarera .... (O ref.)
Post, Strövtåg i Istanbul (Na)
Pirey, Kamrat in i helvetet (K)
Prawdin, Djingis-khan (K)
Rehnberg, Järnvägsminnen (O)
" , Polisminnen (O)
Samtida konst (I ref)
Schweitzer, Ur mitt liv och tänkande (L)
Sillanpää, Från unga år (L)
Skard, Ungarna växer (D)
Svensk uppslagsbok (B ref.) 2:a uppl.
Tuulio, Florence Nightingale (L)
Vestin, Yrkesval (E)
Young, Desmond (L)

Utländsk skönlitteratur:
Hemningway, Ernest, The sun also rises (He)
Isherwood, Christopher, Goodbye to Berlin (H)
O' Neill, Mouring becomes Electra (He)
Dwinger, Edwin Erich, Wenn die Dämme brechen ... (Hf)
Kirst, Hans Hellmut, Null-Acht Fünfzehn (Hf)
Kästner, Erich, Drei Männer im Schnee (Hf)
Wassermann, Jacob, Das Gold von Caxamalca (Hf)

Skönlitteratur:
Ahlin, Stora glömskan
Apollinire, Urval
Bergman, Stunder (Hc(v))
Bjørneboe, Förrän hanen gal
Browallius, Ung
Colette, Tidig blomning
Dixelius-Brettner, Sonsonen
Edlund-Hansson, Välkommen igen Ki
Ekström, Per Olof, När någon älskar
Fallada, Unge herr von Strammnin
Fogelström, I kvinnoland
Gann, Mellan himmel och hav
Guareschi, Min egen lilla värld
Hammenhög, Fallet Sehling
Hedberg, Vänstra kinden
Hilton, Allt går igen
Hope, Fången på Zenda
Hugo, Ringaren i Notre-Dame
Huovinen, Konsta
Husåhr, Man över bord
Jordan, M/S Sjöfararen
Kjellgren, Guldkedjan
Larsson i By, Erik Andersson och andra bönder
Laxness, Salka Valka
Lindegren, Vinteroffer
Mann, Den bedragna
Marlitt, Hans andra hustru
Nisser, Den röda mården
Oljelund, Dans med stormen
Patron, Järnhård är lagen
Poe, Den gyllne Skalbaggen
Remarque, Livsgnistan
Rådström, Greg Bengtsson och kärleken
Rådström, Ärans portar
Rödblom, Död bland de döda
Spong, Spelet på Härnevi
Steinbeck, En underbar torsdag
Stevenson, Dr Jekyll och Mr Hyde
Svensson, Olle, Att missbruka livet
Thoursie, Nya sidor och dagsljus "HC(v)"
Wahlén, Svarten
" , Tre berättelser om våren
Walker, Vinden sveper nedåt Ryder Hill
Vesaas, Vårnatt
Wodehouse, Ring på Jeeves!
Zetterholm, Modell Beatrice. "Hc (t)"
Öhman, De bästa dikterna "Hc (v) (s)"
Öhman, Tolv moderna poeter "Hc (v) (s)"

Annonsera i LT

ALLAN KÄMPE

FILIP och MAJKEN

— Nå, låt mej nu se, vad personalen föreslår av förbättringar inom firman den här veckan —

— Det liknar Filips stil ... Vad är det det står?

— Hm!

OLLE

NALLE PELLE PINGO

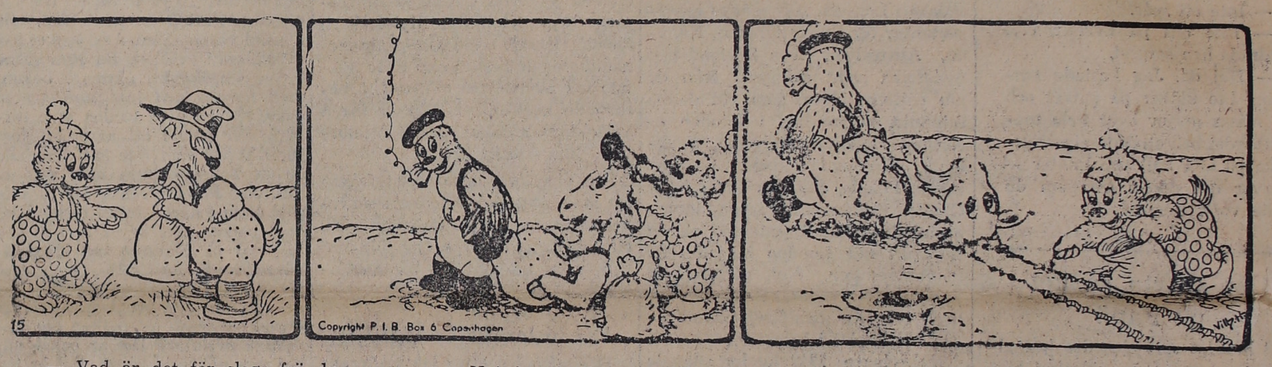

— Vad är det för slags frö du har i påsen, Mats Bock?
— Det anar jag inte, det är nånting jag fick en gång av en snäll granne!

— Nej, jag ska inte använda din hatt, men du kan inte ta den på dej nu. Du ska namligen ligga på rygget ett par timmar medan Salle tar en promenad med dej!

— Passa på nu, Mats, och ta din middagslur, så är det gjort!
— Oj, jag skulle garna vilja veta, om det nu kommer upp rädisor eller solrosor!

Ett ord på vägen

Vårt elddop.

Vid tillverkningen av tennplåt måste plåten genomgå en process, där den utsätts för den oerhörda hettan av 1700 grader. Genom denna process blir molekylerna så harmonierade, att när plåten sedan böjes, bryts den inte av. Utan detta elddop skulle varje böjning av plåten innebära, att den bröts sönder.

Gud vill föra sina barn in i ett elddop. Det är framför allt vår egen vilja som behöver förädlas. Även Jesus måste gå igenom en sådan eld. Han säger själv därom: "Jag har kommit för att tända en eld på jorden; och huru gärna ville jag icke att den redan brunne! Men jag måste genomgå ett dop; och huru ängslas jag icke, till dess att det är fullbordat!" Luk. 12: 49, 50. Jesu elddop ägde rum i Getsemane, där hans egen vilja blev fullkomligt ett med Guds: icke som jag vill utan som du vill. Då kunde han bära korsets lidande och segra.

För unga kristna kan det bli en våldsam kamp, ett lidandets elddop, att bli ense med Gud, även om Guds planer krossar ens egen vilja. Det Det kan bli en Getsemanekamp. Att t. ex. efter Guds ord säga, att man aldrig skall gifta sig med en oomvänd. Eller att böja sig för Herrens kallelse och ge upp sina egna framtidsdrömmar för att gå dit Herren sänder en.

Men den som av hela sitt hjärta kan säga: Inte som jag vill, utan som du vill, han kan själv bli en eldsjäl som tänder andra. Och vad som än möter honom, bryts han inte ned utan bara alltmer fogar sig in under Guds vilja.

Giv mig, o Herre, mer av ditt sinne,
gör mig saktmodig, ödmjuk och mild.
Giv mig med kärlek, mod att försaka,
djupt i mitt hjärta prägla din bild.

Eldsberga

Tönnersjö SLKF
har hållit arbetsmöte i Bygdegården. Vice ordf. Birgit Gudmundsson öppnade mötet och hälsade samtliga välkomna, varefter sjöngs "Vintern rasat ut". Avd. firar sitt 10-årsjubileum med en fest den 7 maj, varvid även BF skulle inbjudas. Ur programmet märkes hälsningsanförande, tablå, historik över de gångna 10 åren, jubileumsfilmen visas. Styrelsen fick i upprdag att ordna densamma. Nästa möte bestämdes till den 1 juni kl. 19.30. Värdinnor blev Lisa K. Johansson och Birgit Gudmundsson. Det trevliga mötet avslutades med samkväm.

I Halmstad
kan Ni köpa lösnummer av Laholms Tidning i Köpmansgatans Cigarraffär samt i Pressbyråns kiosk.

HALLÅ SANDRA!

ROMAN AV
LISA EURÉN-BERNER

Sandra fick företa sina promenader ensam en tid framåt. Varje kväll klockan åtta vattnade hon herr Forsners blommor. Den röda villan såg så ensam och övergiven ut. Rullgardinerna voro neddragna och ingen lång, gänglig gestalt gick omkring och rotade i trädgårdslanden. Skulle han inte komma hem snart? tänkte Sandra varje gång hon öppnade dörren till villan.

En afton då Sandra kom hem från en sådan där expedition, fick hon höra att Nenne hade ringt. Det var viktigt. Sandra skulle genast ringa. Vad hade nu hänt? tänkte Sandra oroligt och ringde hem. Det var Nenne som ville tala om att grosshandlare Barre hade dött av hjärtförlamning och nu var hennes far så rädd att de inte skulle få bo kvar längre.

Efter det där telefonsamtalet gick Sandra omkring med en gnagande oro i hjärtat. Vart skulle de ta vägen om gården såldes? Hur skulle de kunna få tag i en lika trevlig, rymlig och billig lägenhet? Det var helt enkelt omöjligt.

En vecka efter det Sandra fått höra att grosshandlare Barre var död ringde Nenne igen.

— Nu ska du få höra något överväldigande, började hon och Sandra hörde på tonfallet i hennes röst att det var något roligt hon ämnade komma med. — Tag en stol om du inte redan sitter, för det kan hända att du dånar.

— Jag sitter! skrattade Sandra. Du kan börja.

— Kan du tänka dej farbror Barre har testamenterat gården till pappa.

— Va? skrek Sandra högt och sprang upp från stolen. Nenne måtte ha hört det, för hon fortsatte omedelbart:

— Sätt dej igen! Det är inte slut än. Håll dej stadigt i stolen nu. Farbror Barre har gett dej och mej tre tusen kronor var. Är det inte fullkomligt sagolikt?

Sandra blev stum ett par sekunder Hon kunde inte riktigt fatta att det var sant vad Nenne berättat. Hennes far hade fått gården, den förtjusande gamla gården och Nenne och hon själv hade fått tre tusen kronor var.

— Nenne lilla, är det verkligen sant? frågade hon med darrande stämma.

— Det är så klart! Du tror väl inte att jag står här och hittar på alltsammans? Om tre veckor får vi pengarna. Jag tänker köpa mej en sån där kort mullvadsjacka du vet.

— Nenne! Sandra lät mycket sträng. — Tänk inte genast på att *köpa*. Vi måste bli mycket, mycket sparsamma hädanefter och tänka på vår ålderdom.

— Oh, prat! Något roligt ska man väl ha, då man fått ärva. Bara jag fått den där pälsjackan, ska jag inte köpa något mer. Bara spara, spara, spara.

— Vad Sandra skiner? sa Tina då Sandra kom ut i köket efter sitt samtal med Nenne. Har det kommit ett nytt brevkort från enslingen?

— Tyst med det där, Tina! Men jag har verkligen orsak att "skina" som Tina säger. Och så berättade Sandra vad som hänt. Snart visste hela huset det och Sandra blev varmt lyckönskad. Den som mest gladde sig var Krister.

— Det kunde gott ha varit trettitusen i stället för tre, sa han. Om jag blir rik en gång, ska Sandra få de resterande tjugusjutusen. Det lovar jag. Här har Sandra min hand på det.

— Tack rara lilla Krister, skrattade Sandra och så slogo de till. Men jag är så nöjd med mina tretusen. Jag tycker det är en hel förmögenhet. Kan Krister gissa vad jag ska göra så fort jag fått dem?

— Köpa en ny klänning? gissade Krister.

— Nix! Jag ska betala en maträkning hos en snäll gammal farbror med såna här flotta mustascher, tillade hon och låtsades vrida upp ett par osynliga knävelborrar.

Tänk att kunna betala alla räkningar! Sandra riktigt frossade vid tanken. Vilken underbar ljuvlig känsla det skulle bli. Hon såg sig själv då hon steg in i herr Davidsons affär.

— Var så god! skulle hon säga och räcka honom en packe sedlar Hjärtligt tack för den långa krediten. Nu ska det aldrig skrivas upp något mer.

— Oh, för all del, för all del, skulle herr Davidson svara under ideliga bugningar. Jag står så gärna till tjänst.

Aldrig på krita mer! Allt skulle betalas kontant, det skulle hon, Sandra Häger, bli karl för. Hyresfritt hela livet! Snälla, gamla farbror Barre, som tänkt på dem alla. Ibland hade han verkat så snål och girig att Sandra känt sig förargad och så visade det sig att han tvärtom varit god och givmild. Hon skulle ofta gå till hans grav med blommor. Farbror Barre skulle inte bli glömd.

— Femtonde augusti! suckade Sandra och rev bort ett blad från väggalmanackan. Vad tiden hade gått fort. Hemskt fort!

— Snart är det bara några dagar kvar tills Sandra ska resa, konstaterade Adéle. Det blir tråkigt. Men dom längtar efter henne, förstår jag.

— Dom gör nog det, smålog Sandra.

— I morgon ska ju herrskapet bort, fortsatte Adéle. Dom ska visst bila till Södervälje och äta middag hos någon bekant där. Krister ska med också. Direktörn och han är ju oskiljaktliga vänner numera. Frun har lovat Tina och mej att få resa in till stan och höra på Frälsningsarméns möte på Konserthuset. Sandra blir ensam här. Är Sandra rädd?

— Rädd? Sandra skrattade. Varför skulle jag vara det? Res ni bara! Jag ska roa mej med att stoppa strumpor under tiden.

Dagen därpå klockan sex avreste hela familjen i bil. Toni körde. Hon hade nyss fått sitt körkort och var mäkta stolt över det.

— Nu får Sandra se till huset medan vi är borta, sa fru Grejfert småleende. — Öppna inte om någon ringer sent på kvällen. Det har varit inbrott i prästgården ett par kilometer härifrån, så det är bäst att vara försiktig.

(Forts.)