LAHOLMS TIDNING

N:R 101. ARG. 24. Laholms Tidnings Tryckeri, Laholm. TISDAGEN DEN 3 MAJ 1955 Ansvarig utgivare: J. B. Bengtsson. Lösnummer 20 öre.

Fyra flygande tunnor dödsstörtade

Dimma vid sjön Glottern
Hel grupp gick i marken
Alla piloterna dödades

NORRKÖPING. (TT)

Fyra flygplan från Bråvalla flygflottilj av typ J-29 — flygande tunnan — förolyckades på måndagsförmiddagen vid sjön Glottern norr om Åby, och de fyra förarna omkom. De var fänrik Sven Orvar Sverker Hallstrand, född 1931, samt fältflygarna Sven Gustav Northun, född 1931, Åke Ebenhard Jakobsson, född 1932, och Bengt Håkan Nilsson, född 1933. Alla var hemmahörande i Norrköping.

Haveriet inträffade efter starten från flottiljflygfältet, då förbandet samlats under en vänstersväng mot norr. Vädret var fullt flygbart, upplyser flygvapnet, med 250 m. molnhöjd över basen och marknära moln över Kolmården. Efter samlingsmanövern gav trafikledaren förbandet tillstånd att göra molngenomgång, vilket kvitterades av förbandschefen. Sedan bröts radioförbindelsen och den kunde sedan inte återupprättas.

Under det senaste dygnet har en svår dimma legat över trakten.

Radioförbindelsen med planen bröts åtta minuter efter det att de startat, och klockan var då 11,25. Samtidigt hörde ett par promenerande en kraftig skräll, som de antog härrörde från en kollision mellan flygplan. Vidare såg en stationskari i Åby ett plan gå mycket lågt mot Torshag, och samtidigt hörde stationsföreståndaren i Gravers fors en kraftig smäll i riktning mot Åby-hållet, och andra uppfattade ljud från flygplan samt två smällar. Flygsäkerhetsledningen i Norrköping fick underrättelse om detta, och med hänsyn till att radioförbindelse med planen inte längre kunde uppnås befarade man där, att planen havererat.

Flottiljens skallgångskår skickades omedelbart ut till Gravers fors och satte i gång med att leta efter maskinerna, och larm gick till landsfiskalerna i trakten. En helikopter och en skolmaskin, SK 16, sattes in i spaningarna. Dessa koncentrerades snart till sjön Glottern, där man hittades vrakdelar från flygplan på isen. Senare kunde man med säkerhet säga, att tre av planen hade havererat där, och med ledning av numreringen på flygplansdelarna plus andra identifieringsmöjligheter fick man snart klarhet i att alla fyra planen förolyckats vid denna plats.

Undersökningen av de på isen funna vrakdelarna försvårades av attt isen på sjön varken bar eller brast, varför manskapet, bland vilka befann sig grodmän från brandkåren i Norrköping, måste hugga sig fram från båtar.

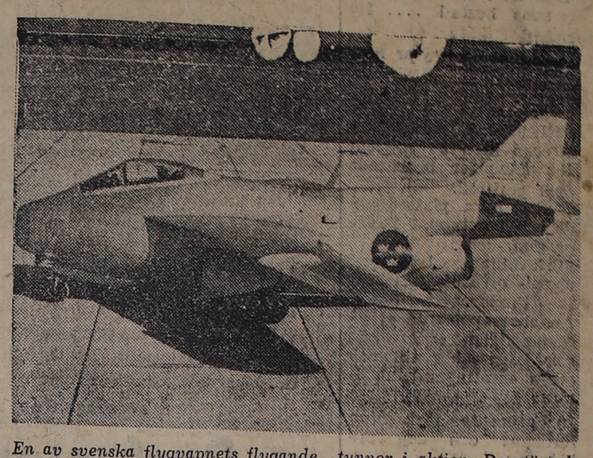

En av svenska flygvapnets flygande tunnor i aktion. De störtade fyra planen var alla av denna typ.

Utanför rånplatsen vid Skandinaviska banken på Odinsplatsen i Göteborg samlades genast en hel del nyfikna för att beskåda kriminalens arbete.

Kuppman rånade göteborgsbank på 89 000
Hotade med bomb och knallpulversbössa

GÖTEBORG. (TT)

Ett bankrån förövades på måndagen i Göteborg. En stund före stängningsdags kom en man i 30-årsåldern in i Skandinaviska Bankens kontor vid Odinplatsen, trängde undan övriga kunder och gick tram till kassören. I vänstra handen hade han en pistol och i högra handen en papperspåse. "Lägg pengarna i den här" yttrade han. Då kassören tvekade hotade kuppmannen: "Då får jag väl tända på den här" och så tände han med en cigarrettändare en stubintråd, som han förvarade i ett paket.

Fyll på den här påsen, beordrade han kassören En kvävande rök utvecklade sig och då betarade personalen att kuppmannen hade antänt en bomb och sökte betäckning under det att kassören kastade en del pengar i den framräckta papperspåsen. Kuppmannen skyndade omedelbart därefter mot entrén och lyckades komma ut. Paketet placerade han i entrén, där det fortsatte att brinna och hejdade anländande kunder. Det visade sig senare att paketet inte innehöll någon bomb, utan endast stubintråden.

Kuppmannen kastade sig genast på en cykel som hölls av en annan man utanför lokalen, och gav sig av. Omkring 19,000 à 20,000 kr tappade han vid starten och dessa pengar tillvaratogs av tillskyndande personer och överlämnades till banken Man beräknar att kuppmannen kom över omkring 89,000 kr.

Han cyklade Baldersgatan, Stampgatan och Lilla Stampgatan mot Gårda. Där kastade han cykeln och hoppade in i en bil med numret O 22291. En köpman höll på att kollidera med den vårdslöse flyende cyklisten och sprang efter denne för att ge honom en överhalning med påföljd att han endast fick se denne försvinna i bilen.

Rådig målare släckte "bomben"

Kuppmannens vapen var en enkel knallpulverpistol och denna anträffades utanför banklokalen Enligt signalementet är mannen i 30-årsåldern eventuellt något äldre, 175 cm. lång, har kraftig kroppsbyggnad, slöa ögon och tjock näsa samt starkt markerade ögonbryn. Uppgifterna om hårfärgen divergerade. Han talade göteborgska, möjligen med tillgjord norsk brytning. Kunderna i banken blev mycket förskräckta av kuppmannens entré i banken och hans framträngande i kassan. Det hela tog endast ett par sekunder och när mannen ansåg stubintråden skyndade de ... Det var en rådig målare som tog hand om stubinpaketet och släckte elden.

Bilen var stulen

Den bil i vilken bankrånaren färdades sedan han kastat ifrån sig sin cykel i stadsdelen Gårda påträffades av kriminalpolisen sent på måndagskvällen. Bilen som hade beteckningen O 22291, stals vid 22-tiden på söndagen vid Mintensgatan i Örgryte och tillhör trädgårdsmästare Herman Durgé.

Landsfiskal stämmer Kronan för "skattefusk"

STOCKHOLM. (TT)

Landsfiskal Helmer Andersson i Lidköping har stämt Kronan för att få ersättning för en skatteskada som han anser att han lidit i samband med att han fått ut en retroaktiv lönefordran.

Hans klagomål har tidigare varit uppe ända i regeringen, men utan något positivt resultat för honom. Nu har han vänt sig till rådhusrätten i Stockholm för att få tillbaks omkring 1,380 kr jämte ränta som han anser sig ha fått betala för mycket i skatt.

Historien är i korthet följande: På sommaren 1941 överfördes hr Andersson jämte några andra landsfiskaler tvångsvis på indragningsstat. Samtidigt fick han felaktigt mindre lön än vad han skulle ha haft. Den 29 december 1949 reglerades avlöningen för tiden fr. o. m. 1 juli 1947 på så sätt att han fick retroaktiv lön för 30 månader eller tillsammans omkring 6,275 kr, som kvitterades ut 3 januari 1950.

I sin deklaration satte sedan hr Andersson upp endast de tolv retroaktiva månadslönerna för 1949, men uteslöt kalenderåren 1947 och 1948 då denna del varit för länge innestående för att kunna tas upp vid 1950 års taxering. Taxeringsnämnden satte dock upp även dessa två års retroaktiva lön som "inkomst" vid 1950 års taxering. Detta medförde en direkt förlust i skattehänseende på omkring 1,380 kr.

Öppen militärrevolt i Saigon
Diem erbjuds presidentposten

SAIGON (TT — Reuter)

Häftiga strider rasade på måndagen i tre områden av Cholon, Saigons kinesstad, mellan reguljära vietnamesiska styrkor och avdelningar ur Bingh Xuyen-sektens armé. Sent på kvällen rapporterades emellertid nationalarméns styrkor ha besatt alla Binh Xuyen-ställningarna i kinesstaden.

Den förvirring som kampen om den politiska makten i Sydvietnam har skapat håller alltjämt i sig men konseljpresident Ngo Dinh Diem står altjämt i centrum för händelserna. På måndagen konfererade han med president Eisenhowers speciella sändebud, general Lawton Collins, som tidigare på dagen hade återkommit till Saigon från Washington, och Storbritanniens generalkommissarie i Sydöstasien Malcolm MacDonald. Denne kom på måndagen med flyg till Saigon för att på ort och ställe informera sig om läget.

Den revolutionära junta som har förklarat statschefen Bao Dai avsatt och uppmanat Diem att bilda en republikansk regering har enligt politiska kretsar i Saigon gjort upp en ministerlista och föreslagit Diem som president. Diem själv uppges ha sänt en medlem av den kejserliga familjen Ton That Hoi till exkejsar Bao Dai i Cannes för att orientera denne om den "verkliga situationen" i landet.

Bao Dai har enligt en intervju i paristidningen France Soir omtalat att han ämnar återvända till Vietnam så snart som läget där blir mindre förvirrat.

General Van Ty har i en dagorder till vietnamarmén uppmanat soldaterna att kämpa till "slutsegern" och framhållit att inga ändringar har gjorts i vare sig regeringen eller militärledningen.

Somnade vid ratten KÖRDE av vägen

Vid en våldsam bilvurpa natten till måndagen på Riksettan norr om Värnamo skadades 23-årige Per-Olof Friberg från Värnamo mycket svårt. Han åkte i en mindre bil tillsammans med en annan värnamoyngling, Egon Sandkvist, och föraren torde ha slumrat till vid ratten med påföljd att han körde rakt ut i terrängen.

Bilen kolliderade med en stor björk, fortsatte upp och for efter cirka tio meter mot ytterligare en björk, varvid bilen slog runt och kanade mot ett sten- och järnräcke. Då bilen slog mot räcket snurrade den runt och blev liggande tvärs över vägen som blockerades en stund. De skadade fördes till Värnamo lasarett och därifrån meddelas på måndagen att Fribergs tillstånd är allvarligt men en viss ljusning har inträtt. Sandkvist fick obetydliga skador. Bilen blev en skrothög.

Väpnade rymlingar jagades av polis och tull i Sundet

En dramatisk jakt på fem rymlingar från Östra Spångs skolhem i Örkelljunga utspelades på måndagsmorgonen i Öresund utanför Lomma. Kriminalpolis, radiopolis och tullbåt deltog i jakten.

Tidigt på morgonen hördes skottlossning från Sundet och kriminalpolisen i Malmö larmades. Med poliser och tullmän ombord gick tullbåten från Lomma ut. Enligt det första beskedet skulle ynglingarna befinna sig i en roddbåt mot malmöhållet och tullbåten satte kurs ditåt. Radiopoliserna signalerade från land, varpå tullbåten gick närmare men hade oturen att gå på grund några hundra meter från stranden. Det blev rätt besvärligt för det blåste hårt.

Man fick emellertid loss tullbåten och vände upp mot barsebäckshållet. Enligt tecken från land skulle pojkarna befinna sig minst tre sjömil ute i sundet. Utanför Lomma upptäckte polisen i kikare de fem rymmarna och satte kurs på dem.

Efter rymningen från Östra Spång hade ynglingarna stulit en bil och åkt till Malmö. Här bröt de sig in i Malmö skyttegilles paviljong vid Västkustvägen och lade beslag på var sitt gevär samt omkring 800 skarpa skott, varefter de for till Lomma och stal en roddbåt.

Poliserna till Klaksvik för att rädda ansiktet

KÖPENHAMN (TT DPA)

Finansminister Kampmann, som sedan i fredags uppehållit sig på Färöarna för att orientera sig om läkarstriden i Klaksvig, återvände på måndagskvällen till Köpenhamn.

Omedelbart efter hemkomsten begav sig finansministern till stats- och utrikesminister Hansen för att avlägga rapport. På tisdagsmiddagen hålls regeringssammanträde om förhållandena på Färöarna. Klockan 16 har regeringen kallat partiordförandena till konferens om finansministerns rapport.

Flera tidningar i Köpenhamn har uppgivit att finansministern antagligen har med sig ett förslag till lösning av konflikten.

I övrigt var det rätt tyst om hela historien på måndagen. Fartyget "Parkeston" med de 100 poliserna ombord ligger kvar vid Färöarna. Meningen är att det skall besöka flera färöiska städer, närmast Thorshavn. Ekstrabladet uppger att fartyget också skall gå till Klaksvig — "om inte för annat så för att rädda ansiktet".

Poliserna — som först på söndagen fick landpermission — har fördrivit tiden ombord med att spela kort. I brist på annat har de spelat om toalettpapper, och det påstås att en av dem på poker vunnit en miljon blad!

Med anledning av det förlängda uppehållet vid Färöarna skall fartyget nu ta ombord stora mängder proviant, meddelas det på måndagskvällen.

Dynamitbomb mot fastighet i GÖTEBORG

GÖTEBORG (TT).

Ett försök till dynamitsprängning gjordes på måndagseftermiddagen i fastigheten Avenyn 11, Göteborg. Utanför vindsdörren högst upp i huset påträffades två nynamitpatroner, auterade på tändhattar och fästade vid stubintråd. Dynamitladdningen låg invirad i en tidning och där fanns också en avbränd tändsticka, som visar att någon försökt tända laddningen.

Kommissarie Gabbe finner det knappast troligt att sprängningsförsöket kan sättas i samband med måndagens bankrån. Stubintråden var avbruten och tydligen har en kläpare varit framme, ty ingen fackman försöker tända stubin med en tändsticka, framhåller han.

VÄXJÖ. (TT)

Den fru i Moheda, som av nykterhetsnämnden i orten vägrades nykterhetsintyg för körkort, skall trots detta få sin körkortsansökan prövad av länsstyrelsen. Detta framgår av det yttrande som länsstyrelsen på måndagen gjorde efter att ha tagit del av handlingarna i ärendet.

USA-vaccineringen skall fortsätta
Läkemedelsfirmor gör jättevinster

WASHINGTON. (TT—Reuter)

Amerikanska medicinalstyrelsens chef, dr Scheele, lät på måndagen ympa sin 7-årige son med Salk-vaccinet.

I lördags uppmanade han de olika staterna att fortsätta med sitt ympningsprogram trots de fall av polio som har konstaterats efter vaccinering. Sammanlagt har över 30 fall inrapporterats från olika stater där man använt vaccin från firman Cutters laboratorier i Berkley, Kalifornien. En ingående undersökning pågår för närvarande för att söka fastslå om det var något fel på vaccinet eller om barnen var infekterade redan innan de vaccinerades.

Den australiske läkaren dr P. Bazeley, som på måndagen återkom till Sydney efter att i två år i USA ha samarbetat med det nya vaccinets upphovsman, dr Jonas Salk, understryker att någon större betydelse inte kan ges det förhållandet att det har förekommit poliofall bland nyligen vaccinerade barn. "Sedan vaccineringen började, har poliofallen i USA i själva verket varit 20 procent under den tidigare genomsnittssiffran så här års", säger dr Bazeley som tillägger att han har fullt förtroende för Salk-vaccinet.

33 procents avans

I Wall-Street-kretsar räknar man enligt New York Post med att de sex företag som har fått tillstånd att framställa Salk-vaccin kommer att förtjäna över 33 procent på tillverkningen, skatten ej frårdragen.

Dr Salk själv får ingen royalty, men företagen beräknas göra en vinst på 20 miljoner dollar i år. Ett företag väntas tillkännage en utdelning på 70 procent.

Förutseende kapitalister har redan gjort lyckade spekulationer i vaccinet och de räknar med att de stora förtjänsterna skall fortsätta under resten av året, tillägger tidningen.

Svenska vaccineringen endast uppskjuten tills vidare

Inrikesminister Hedlund, under vilken sjukvården sorterar, informerades i lördags om medicinalstyrelsens beslut att inställa den planerade ympningen.

Medicinalstyrelsen och departementet har resonerat, och i departementet har vi, framhåller statsrådet Hedlund, uttalat den meningen att om det rådde minsta tvekan om ofarligheten så skulle man avstå. Det är bara frågan om ett tillfälligt uppskov, hoppas jag, men enligt experterna blir det även med ett kort sådant för sent att starta kampanjen senare i år. De medel, 1,5 milj., som ställdes till medicinalstyrelsens förfogande, avsåg både svenskt vaccin och köp av amerikanskt och vi är f. n. beredda att avstå från användandet av båda.

Generaldirektör Arthur Engel i medicinalstyrelsen understryker att tvivlet bland experterna inte gäller vaccinet som sådant utan kontrollmetoderna. Den i Sverige tillämpade kontrollmetoden skiljer sig inte nämnvärt från den amerikanska. Efter den avslutande kontrollen här har man funnit sig bora utdöma en tredjedel av det framställda vaccinet, och under sådana omständigheter har jag ansett att det måste anstå med allmän ympning tills det blivit utrett om kontrollmetoderna är fullt betryggande.

Bankmännen fick 10 proc.

Definitiv överenskommelse träffades på måndagen om kollektivavtal för 1955 för bankernas anställda. Tarifflönerna höjs för manliga tjänstemän med 10 procent samt för kvinnliga tjänstemän och telefonister med 12 proc. och därutöver för löner under 1954 upp till 15,000 kr med 1 proc. som kompensation för sjukförsäkringsavgiften. Vidare har de allmänna arbetstidsbestämmelserna justerats och pensionerna för de äldsta befattningshavarna förbättrats.

Regnskurar

Landdistrikt: Måttlig, vid kusten något ökande vind, först sydlig, sedan växlande. Övervägande mulet och tidvis regnskurar. Tämligen oförändrad temperatur.

Allmänna utsikter för onsdagen: Vindar mellan syd och väst. Den ostadiga väderlekstypen väntas bestå och ett nytt nederbördsområde kan under dagen börja tränga in över sydvästra Sverige. I allmänhet något mildare än under måndagen.

Sjödistrikt: God till frisk bris omkring sydväst och ökande till styv eller hård bris, lokalt styv kultje. Måttlig sikt, regnskurar.

Laholms Tidning

Smedjegatan, Laholm

Dagligt nyhets- och annonsorgan för Laholms stad och södra Halland, Markaryd samt angränsande delar av sydvästra Småland och nordvästra Skåne.

Telefoner:
Redaktionen 300
Expeditionen och annonskontoret 299
Annonschef Axel Larssons bostad anknytning 299
Kontorist J. Jansons bostad 199

Annonspriser:
Före text 30 öre pr mm.
Textsida 32 „ „ „
Särsk. begärd placering å textsida 34 öre pr mm.
PRISFÖRHÖJNING debiteras med 30 procent för annonser beordrade med petitstil.
Önskas hyra, platssökande och borttappat 25 öre pr mm.
Förlovnings-, lysnings-, vigsel- o. födelseannonser 7:— kronor.
Annonser placeras ej på första sidan
För hänvisning till och svars emottagande debiteras 1:—.
10 procents förhöjning lördagar och dag före helgdag.

Prenumerationspris:
Halvår 16:50, kvartal 8:75, mån. 3:25.

Lysning

INGEMAR PERSSON
SYLVIA JOSEFSSON

Veinge. Knäred.

Event. visiter i Veinge bygdegård söndagen den 8 maj kl. 17.

För allt deltagande vid vår moders

Augusta Knutsson

sjukdom och bortgång samt för alla vackra blommor vid hennes bår framföra vi vårt varma tack.

BARNEN.

Ev. uppvaktning

på min födelsedag undanbedes vänligt.

Gunnar Nilsson, Altona.

Konfirmandträff

1935 års konfirmander, kommunister Lars Lindmans, samlas den 22 maj kl. 14 i Veinge kyrka. De som önskar vara med kan anmäla sig till Evert Johansson, Norra vägen 26, Halmstad. Anmälning senast den 7 maj.

1905-års konfirmander

som önska fira 50-årsminnet av sin konfirmation samlas i Ränneslövs kyrka söndagen den 8 maj kl. 13.30. Efter högmässan kaffe å Hulda Anderssons café.

Önskas köpa

Smågrisar

köpas varje vecka och betalas efter högsta gällande dagspris.

EMIL NILSSON, Örkelljunga.
Tel. 113 och 513.

Kemisk tvätt mottages.

Låt oss i samband med tvättning och färgning — malsäkra — Eulanbehandla eller vad det

FIRMA AXEL BROMS
Tel. 65 Laholm

gäller ytterplagg och sportskläder impregnera dem mot vatten.

Diverse

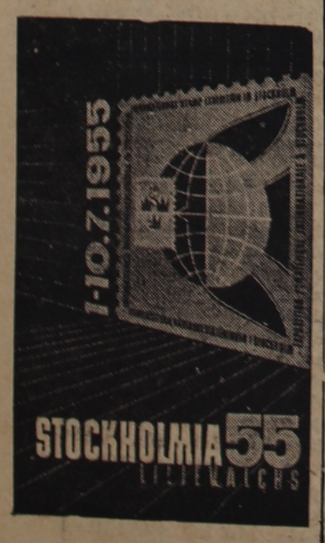

Fråga, bara fråga... under våra nagelvårdsdagar kommer en av Revlons experter att ge svar på allt Ni vill veta. Ni får massor av goda tips om hur Ni skall sköta naglar och händer efter alla konstens regler.

Välkommen till våra nagelvårdsdagar

Torsdagen de n 5 maj hos

Parfymeri LYON

Östertullsgatan 4 **LAHOLM** **Tel. 174**

AUTHORIZED BY REVLON · NEW YORK

SpeL Upp!

SEMIFINAL I RIKSTÄVLINGEN hålles lörd. den 7 och sönd. den 8 maj i Getinge Medborgarhus teater.

PROGRAM:

Lördagen den 8 maj: kl. 19.00 Nottebäcks SLU-avd. Kronobergs distrikt
kl. 21.00 Årstad—Skrea SLU-avd. Hallands distrikt
kl. 21.30—24.00 Samkväm

Söndagen den 9 maj: kl. 13.00 Hyssna SLU-avd. S:a Älvsborgs distrikt
kl. 14.00—15.00 Middag
kl. 15.00 Oppmana Vånga SLU-avd. Skånes distrikt
kl. 19.00 Gästframträdande av segrande lag
kl. 19.30 Samkväm med prisutdelning m. m.

Förköp av biljetter till gästframträdandet ordnas genom Getinge kommunalkontor fr. o. m. torsd. den 5 maj.

Allmänheten hälsas välkommen till teatersalongen.

Sträng medlemskontroll vid samkvämen.

SLU:S FÖRBUNDSPROGRAMRÅD
HALMSTAD-TÖNNERSJÖ SLU-KRETS.

TBV Avslutningsfest

för deltagarna i studiekurserna torsdagen den 5 maj kl. 19.30 å **Stadshotellet, Laholm.** Ur programmet: Glimtar från studiekurserna, målarekursen utställer, lekar, dans. Thesupé à 3 kr.

TBV:s lokalkommitté.

MÄSTOCKA

Kom till Mästocka SLU-avd:s månadsmöte i bygdegården den 4 maj kl. 20. Musik av **The Boys.** Tävlan i protokoll- och referatskrivning. Medlemskontroll.

Kommittérade.

Semesterhemmet Solvik i Fegen

öppnas för säsongen den 1 juni. Hemmet är öppet för arbetarkvinnor i Halland oavsett yrke, ålder o. dyl. Vistelsen på hemmet omfattar 11 dagar. Ett begränsat antal fripl atser står till förfogande för mindre bemedlade och kan sökas hos sem esterstyrelsen. Om reskostnaderna överstiger 5 kr. enkel biljett, kan fri resa erhållas, men är behovsprövad och kan sökas hos hemkommunens barnavårdsnämnd.

Ansökan om vistelse på semesterhemmet Solvik göres på därför avsedd blankett, som insändes till fru Maja Nilsson, Lilla Drottninggatan 3 Varberg. Tel. 187.

JORDBRUKSKASSORNA

tillämpa fr. o. m. den 1 maj 1955
ränta å kapitalräkning ..... 4 %
(Ränta gottgöres 2 gånger om året)

HALLANDS CENTRALKASSA för JORDBRUKSKREDIT

förening m. b. p. a.

Laholms Inkasso- & Affärsbyrå

Etabl. 1912. **Inneh. Mander Carlson.** **Tel. 80.**

Ombud för Stockholms, Göteborgs, Malmö, Hälsingborgs o. Gävle Köpmannaföreningar samt Västergötlands o. Norra Hallands Handelskammarförening i Borås, Ackordscentralen, samt flertalet av landets större uppl.-firmor. Växiö o. Elfsborgs Hypoteksföreningar. Firmaanmälningar. Sol.-upplysn. Inkasso m. m.

Gynna LT:s annonsörer!

Lediga platser

Växeltelefonist,

helst maskinskrivningskunnig och med kontorsvana, erhåller omgående fast anställning. Handskriven ansökan med löneanspråk och betygsavskrifter sändes till

Esseli
Svenska Livsmedelsindustrier A.-B.,
Laholm.

Kvinnlig

Skrivbiträdesplats

i Markaryds sockens sparbank att tillträdas den 1 juli 1955 är till ansökan ledig.

Ansökan med betygsavskrifter ställas till ordf. **Karl Petersson, Sparbanken, Markaryd,** före den 25/5 1955.

17 à 18-års

YNGLING

erhåller omedelbart eller senast den 15 maj anställning som biträde.

Appeltofftska Bryggeriet, Laholm. Tel. 58.

Gynna LT:s annonsörer

Till salu

8- och 10-veckors avhärdade

hönkycklingar

Vit Leghorn, friförklaringsbevis L 76.
OBS.! Ej könssorterade.

ERRARPS HÖNSGÅRD, ÄNGELHOLM.
Telefon 107 47.

Fruktträd

till salu. **Gottfrid Mellberg. Tel. 62187 Ysby.**

Badhytt

vid Mellbystrand till salu. **Tel. 1050 Laholm.**

Halm

till salu. **Tel. 34 Laholm.**

LT
DEN 3 MAJ

Oppositionen rädd för sig själv

Fredagens extra remissdebatt, som folkpartiet och högern beställt, blev ingen framgång för oppositionsledarna. Folkpartiledaren Ohlin var både arg och misslyckad, och högerledaren Hjalmarsson utförde några sedvanliga karusellnummer — men inte mer. Oppositionen har sagt, att regeringen är förvirrad. Remissdebatten gav besked om att förvirringen som vanligt är att söka hos oppositionen. Regeringen har inte tvekat att i kamp mot inflationen tillgripa motåtgärder, som givetvis måste vara impopulära. Men nu behövs det en besk medicin. Det är viktigast, att man lyckas förhindra en ny inflation.

Avtalsrörelsen har utmynnat i inkomstökningar, som skulle resultera i ett köpkraftöverskott på cirka 1 miljard kronor — om inte effektiva motåtgärder vidtages. Regeringen har gradvis skärpt den ekonomiska politiken, allteftersom tendenserna till överkonjunktur tilltagit. Kreditåtstramning med räntehöjning har genomförts. Förslag om premierande av det frivilliga sparandet låg på riksdagens bord. och i början på maj kommer förslag om skärpt vinstbeskattning. Ytterligare åtgärder blir det nu inte. Men härmed bör det, såsom statsrådet Hedlund framhöll finnas goda möjligheter att hålla anspråken inom ramen för de tillgängliga resurserna.

Det avvisade förslaget om tvångssparandet är det egentligen inte anledning att orda mycket om. Men det gjorde förstås opposotionen och särskilt Ohlin, som ville ha detta som bevis för regeringens hitochditpolitik. Men, såsom statsrådet Hedlund ånyo upprepade, angav regeringen redan vid förslagets utsändande på remiss, att den inte tagit ställning till om detsamma borde genomföras eller inte. Bondeförbundet kunde inte acceptera tvångssparandet. Att regeringspartierna hade olika mening i den saken är ju ingen hemlighet. Finansministern förklarade, att han skulle ha föredragit tvångssparandet. Han medgav dock, att kreditåtstramning med räntehöjning i alla fall varit nödvändig.

Mest talade oppositionen förstås om räntehöjningen. Den innebar en saltomortal i regeringspolitiken, sade Ohlin. Och högerledaren Hjalmarsson menade, att det var en helomvändning, som krävde riksdagsupplösning och nyval. Oppositionen var enig om att regeringen härmed lagt beslag på oppositionens program och förlorat folkets förtroende. Det är en egendomlig slutsats. Har oppositionen hela tiden förklarat, att räntehöjning är det enda, som förtjänar folkets förtroende, så kan väl inte regeringen förlora förtroendet för att den använder räntevapnet tillsammans med andra åtgärder.

Det är inte så, att regeringen gjort någon helomvändning. Skiljelinjen mellan regeringspartierna och oppositionen är densamma som förut, vilket även framgick av denna remissdebatt. Regeringen har inte med förtjusning tillgripit räntehöjningen, som naturligtvis måste bli kännbar för låntagarna. Regeringspartierna förklarade t. ex. i ett bankoutskottsutlåtande 1951 att det skulle finnas situationer, då en räntestegring var motiverad. Vissa räntejusteringar har ju ägt rum tidigare. Diskontot höjdes med en halv procent 1950 och sänktes med en kvarts procent 1953. Statslånet i höstas med 4 procents ränta betydde också, att räntevapnet användes. Den räntehöjning, som nu ägt rum, betyder ingen förändring i den principiella inställningen till lågräntepolitiken. Räntan måste åter sänkas, så snart det är möjligt, såsom statsrådet Hedlund underströk. Regeringspartierna accepterar räntevapnet endast som ett led i en kombination av olika åtgärder.

Detta är alltjämt skiljelinjen. Oppositionspartierna betraktar räntan som det praktiskt taget enda medlet eller i vart fall det huvudsakliga. Remissdebatten gav ånyo besked härom. Oppositionen ville ha bort alla andra åtgärder. Det säger sig självt, att en sådan politik skulle leda till betydligt kraftigare räntehöjning. Nu var förstås inte oppositionsledarna generade över att säga, att det skulle räckt med mindre räntehöjning, bara den tillgripits tidigare. Men i det högerstyrda England har man på mycket kort tid måst höja räntan med inte mindre än 1,5 procent. Oppositionens missnöje med räntehöjningen har säkert, såsom statsrådet Hedlund antydde, sin grund i att man befarar, att allmänheten nu skall få klart för sig, att verkningarna av oppositionens räntepolitik skulle ha blivit ännu värre. Det är inte så lätt för oppositionen att hädanefter vifta med sin ensidiga räntehöjningspropaganda. Oppositionen är rädd för sig själv — för sin egen politik.

Den oklarhet, som alltid kännetecknat oppositionen, dominerade även denna gång dess framträdande. Vad vill oppositionen? "En positiv politik", svarade Hjalmarsson. "En annan politik", sade Ohlin. Det är vackra talesätt såsom finansministern konstaterade. Men inte mer. Dit hör ju också de ihärdiga påståendena om att regeringspolitiken varit misslyckad. Regeringen skulle ha dämpat konturen redan i somras, förklarade Ohlin. Folkpartiledaren är så efterklok. I remissdebatten i januari hävdade han att det inte var någon risk för inflation — och han tycker knappast, att det är det nu heller. Men ändå kan han nu säga, att regeringen tillgripit åtgärderna för sent. Ja, skall man tala om förvirring, så får man söka den hos oppositionen.

(J)

LAHOLM

Laholms Baptistförsamling har fått ny pastor.

Vid en installationshögtidlighet i Laholms Salemkyrka på söndagen höll baptistförsamlingens i staden nye pastor Lasse Brander inträdespredikan samtidigt som pastor Elis Almborg avskedstalade och hälsade sin efterträdare välkommen.

Mötet leddes av distriktssekreterare Bernhard Andersson. Bland talarna märktes vidare pastor Gyllenborg, pastor Charles Berg, Ekeryd, och lantbr. Karl Persson, Hishult. För de sångliga inslagen svarade bl. a. slöjdlärare Eric Lundén samt sångare från Baptistkyrkans i Halmstad kör.

Laholms hantverksförenings damklubb

höll på måndagen sammanträde på Phoenix under ordf.-skap av fru Elsa Hägerström. Anordnandet av en utflykt i slutet av maj diskuterades och till kommitté utsågs fru Hägerström, fru Astrid Nilsson och fru Edit Bengtsson. Efter förhandlingarna vidtog samkväm.

Laholms koop. kvinnogille

har haft möte på café Vilan. Ordf. Thea Nilsson hälsade välkommen och en del inkomna skrivelser behandlades. En utflykt diskuterades och att ordna med denna utsågs Vera Lilja och Thea Nilsson. Efter mötet följde studiearbete och samkväm.

Laholmsortens SLKF-avd.

hade i lördags kväll vårfest på Lagagården vilken hade samlat c:a 175 personer. Ahla SLU-avdelnings teateramatörer uppförde vid festen folklustspelet "Hjärtegrisen på Rävalyckan" och de agerande fick stormande bifall för sina prestationer. Vidare var det basaranordningar av olika slag, sång och musik, samt kaffeservering och dans.

Landshövding Westling inviger Sösdala-utställningen.

Det är nu klart att landshövdingen i Kristianstads län Per Westling kommer att förrätta invigningen av sommarens stora utställning i Sösdala, när den slår upp portarna lördagen den 18 juni. Utställningen som först och främst omfattar industri, hantverk och jordbruk kommer också att få en del specialgrenar, såsom växtskydd, bilar, skogsbruks maskiner, hobby, hembygds- och ov. kyrkliga prydnadsföremål från Sösdalabygdens 4 kyrkor. Redan nu har det visats stort intresse för arrangemanget som som skall pågå till den 28 juli, då ett stort lantbruksprogram kommer att gå av stapeln. Under hela utställningstiden arrangeras speciella dagar för olika yrkesgrupper och detaljerade program håller på att utarbetas.

Ostpriserna.

Ett nytt sammanträde om ostpriserna skall hållas på torsdag på jordbruksnämnden. Till mötet har kallats representanter för jordbruksnämnden, priskontrollnämnden, mejeriernas riksförening, riksost, kooperativa förbundet, konsumföretag och Sveriges speceri och lanthandlareförbund. PKN meddelade den 5 april jordbruksnämnden, att det hade konstaterats att riktpriserna på ost överskridits på flera håll, och hemställde om åtgärder mot överpriser. Vid ett möte den 15 april beslöts, att frågan skulle ytterligare utredas. Utredningen är nu klar och kommer att behandlas vid sammarträdet på torsdag.

Eldsberga

Tönnersjö bygdegårdsförening

höll på söndagen extra föreningsstämma under ordf.-skap av lantbr. Gunnar Jönsson, Tostarp. Mötet, som var ganska fåtaligt besökt, behandlade frågan om uppförande av ny dansbana samt parkeringsproblemet och styrelsen fick i uppdrag att låta uppföra en ny bana i föreningens parkområde samt att ordna med parkeringsplatser.

Biograferna

BIO VALLBERGA·TEL.87 Onsd. 8.30 Eva Dahlbeck i Flickan fr. fjällbyn
Sönd. färgfilmen **Ökensången.**

BIO VÄXTORP·TEL.109 Torsd. 8.30 b.-till. Flickan från fjällbyn.
Sönd. **Storm över Tjurö**

BIO HISHULT·TEL.4 Torsd. 8.30 bfbj. Viveca Lindfors i 4 flickor i en jeep

Fagerhults Bio Onsd. kl. 8. Bfbj.
Mai Zetterling i **Chans att leva**
Sönd. **4 flickor i en Jeep.**

Bilhandeln rustad för högsäsongen

Normal lagerhållning eliminerar väntetid

Ett av de allra svåraste problemen inom bilhandeln har under hela efterkrigstiden varit, de långa väntetider som köparna fått stå i kö för alla populära märken, säger förste vice ordföranden i Sveriges Automobilhandlareförbund, fabrikör **Hilding Hallgren.** Orsaken härtill har varit de numera avskaffade importrestriktionerna.

Det är därför uppenbart att landet haft behov av en kraftig importökning under en övergångstid för att bygga upp stora lager att även den mest differentierade efterfrågan skall kunna tillfredsställas under den högsäsong som nu nalkas. Den exceptionellt stora importen under de senaste månaderna har förorsakats just av en strävan att äntligen skapa en tillräcklig lagerhållning för normal omsättning. Härtill kommer det speciella importbehovet inför sommarens försäljningssäsong. Med den import som ägt rum och väntas fortsätta under den närmaste tiden hoppas man inom bilhandeln kunna klara av den efterfrågetopp som vid normal marknad infaller under maj — juni utan de väntetider och andra irritationer som hittills tyvärr förekommit.

Inom branschen har man med stor förvåning iakttagit att vissa bedömare tolkat normaliseringen av lagerhållningen som ett tecken på att bilhandeln skulle förköpt sig och sålunda behöver vidta realisationer. När de bilar som för säsongen beställts från utlandet hunnit komma in, är det uppenbart att importen åter anpassar sig till det löpande behovet. Realisationsryktena har tydligen uppkommit genom att man inte varit van vid att lagerhållning förekommer inom bilbranschen, som alltsedan förkrigstiden fått arbeta med ytterst små lager personbilar. I en normal marknad kommer lagerkurvan alltid att nå ett topplägge inför den livligaste försäljningssäsongen. Så förhåller det sig inte bara hos oss utan i alla motorländer.

Hishult

Skolfest i Hishults Folkets Hus.

Sjunde klassen vid Hishults folkskola har haft skolfest i Folkets Hus i Hishult för att genom de medel som därvid flöt in skaffa sig bidrag till årets skolresa. Klasslärare är folkskoll. K. G. Henrikson som tillsammans med sina elever ämnar ställa årets skolresa till Stockholm vilket skall ske i början av juni månad.

Programmet på skolfesten upptog bl. a. sång och musik, några sketcher samt en liten teaterpjäs. Vidare hade man amerikanska lotterier samt en tombola vilka samtliga såldes slut. Totalt gav festen 1.200 kr.

På BIO

Biograferna i Vallberga och Växtorp

visar lenna vecka den svenska filmen "Flickan från fjällbyn". En stark filmupplevelse med Eva Dahlbeck, Bengt Blomgren, Elsei-Marie Brant m. fl. Se annons.

Fagerhults biograf

visar onsdag kl. 8 den engelska filmen "Chans att leva" med vår landsmannina Mai Zetterling i huvudrollen. En film om en farlig förbindelse. Engelsmännen kan konsten att lägga upp en kriminalintrig. Se annons i dag.

En fru gick på bio med sin dotter. Det fanns bara två platser kvar, men det var på var sin sida om mittgången. Som hon gärna ville sitta tillsammans med dottern, vände hon sig till en man bredvid henne och sa:

— Förlåt är ni ensam?

Han satte diskret handen för munnen och viskade:

— Nä, jag har min fru med mig. Men möt mig klockan halv tio vid torget.

MELLBYSTRANDSINBROTTEN:

Erik Svensson straffriförklarad - Kurt Persson fick nio månader

Resultatet av måndagens huvudförhandlingar inför Hallands södra domsagas häradsrätt i Laholm med de för en serie inbrottsstölder vid Mellbystrand häktade, diversearb. Kurt Persson, Veinge, och hans svåger, fiskaren Erik Svensson, Mellbystrand, blev att Persson dömdes till nio månaders straffarbete av vilka dock 3 månader skall räknas av för den tid han suttit häktad medan Svensson visserligen förklarades saker till begångna brott men med stöd av strafflagen 5:5 straffriförklarades och skall intagas på sinnessjukhus.

Det blev en synnerligen långdragen rättegång som tog i det allra närmaste hela måndagen i anspråk då med målet till en viss del var sammankopplat ytterligare ett — en kvinnlig anförvant till dem stod nämligen åtalad för häleri i samband med Kurt Perssons inbrott i lantmätare Åke Hassellunds sommarvilla vid Mellbystrand natten till den 16 jan. i år.

Båda de huvudanklagade erkände i stort allt vad som lades dem till last även om Persson vid ett par tillfällen inte bestämt ville eller kunde erinra sig ett par av inbrotten. Åtalet omfattade gemensamt för båda fem grova stölder i febr. 1954 samt fyra försök till grova stölder mellan jul och nyår 1953 samt dessutom för Perssons vidkommande sex grova stölder under tiden februari samt sept—okt. 1954 samt natten till den 16 jan. i år och vidare ett försök till grov stöld.

Åklag. var landsfiskal Olof Elmin, Laholm, medan Persson som offentlig försvarare hade advokat Torsten Dufva, Laholm, och Svensson adv. Stig Persson, Halmstad. Som rättens ordförande fungerade häradshövding Henning Nitelius.

Vid måndagens huvudförhandling genomgicks punkt för punkt de 16 olika stöldpunkterna varvid de båda svar:na hade att berätta var och hur han mindes eller uppfattade saken. Vad beträffar själva sakframställningen har vi tidigare redogjort utförligt för denna i dessa spalter i samband med häktningsförhandlingarna.

Vem som varit den drivande kraften vid de gemensamma stöldraiderna lyckades man inte klarlägga då ingen av svar:na kunde eller ville minnas hur tanken på inbrott kom upp. Ej heller kom de ihåg vem som haft verktyg med sig, vem som öppnat eller först berett sig tillträde till de olika stugorna och villorna.

Däremot stod det tydligt och klart att det för Perssons vidkommande i samtliga fall varit ett omättligt spritbegär som varit den innersta drivkraften.

Under den tid de båda svar:na suttit häktade har de undergått sinnesundersökning och från vilka utlåtanden förelåg och föredrogs för rätten — inför lykta dörrar. Av den passus som emellertid var offentlig framgick att Persson vid brottens begående varit under inflytande av själslig abnormitet, jämnställd med sinnessjukdom, men dock inte av sådan art som avses i strafflagen 5:5 och heller inte i behov av vård på sinnessjukhus.

För Svenssons vidkommande förelåg dock enligt utlåtandet sådan sinnessjukdom som gör strafflagen 5:5 tillämplig.

Bötesförvandling blev 32 dagars fängelse.

Beträffande Persson förelåg vidare en anhållan från åklag. om bötesförvandling av ett belopp om sammanlagt 165 kr. vilket renderade honom 32 dagars fängelse vilket straff dock inte ingår i de 9 månaderna.

Perssons anhållan genom försvarsadv. Dufva om att få villkorligt straff och bli omhändertagen för vård på alkoholistanstalt ansåg sig rätten inte kunna gå med på.

Såväl Persson som Svensson skall i häkte avbida att domen vinner laga kraft.

Turkisk skog restaureras av en svensk

Stockholm (Skog-Pressen) — Till Turkiet på ett år har nyligen byråchefen i Kungl. Skogsstyrelsen jägmästare Wilhelm Plym Forshell avrest. Han har engagerats av FAO för att stå till turkiska regeringens förfogande som skog lig expert.

Uppdraget avser dels att välja ut lämplig mark för ny skogsodling, dels att göra upp plan för återuppbyggnaden av marker med existerande skogsproduktion. En av de första åtgärderna blir att taga reda på områden som med hänsyn till klimat och jordmån kan vara lämpade för skogsodling.

— Nederbörden är den mest begränsade faktorn härvidlag, fram höll byråchefen Plym Forshell. I det inre av Mindre Asien är ju nederbörden extremt låg. Här finns t. o. m. mindre ökenområden. Utgångsläget är att skogarna i Turkiet är mycket starkt skövlade bl. a. genom det långt drivna kreatursbetet. Det finns 45 milj. får och getter och 11 milj. nötkreatur i landet. Med sina 21 milj. invånare är Turkiet ett tättbefolkat land, där de 16 milj. som bor på landsbygden till stor del försörjer sig med boskapsskötsel, och jordbruk, ett utpräglat extensivt sådant.

Att organisera den inhemska fröförsörjningen är en annan huvuduppgift för den svenska skogster ett mer årslångt utrednings-

Skotsk skog studieobjekt för svenskar

STOCKHOLM (Skog-Pressen)

Samarbetet på det skogliga området mellan Sverige och Skottland håller på att byggas ut. Som ett led i dessa strävanden anordnar Svenska Skogsvårdsföreningen en resa till Skottland under tiden 16—24 maj med 35 deltagare.

Redan första dagen i Skottland — måndagen den 16 maj — har de svenska gästerna tillfälle att sammanträffa med en rad medlemmar av The Royal Scottish Forestry Society, den arrangerande föreningens skotska broderorganisation. Efter att ha ägnat en dag åt Edinburghs sevärdheter tar de skogliga exkursionerna vid. En av de första dagarna besöker man Atholl Estate, Dunkeld, för att där studera synnerligen intressanta bestånd av hybrida lärkträd. Samma dag blir det samling på Blair Castle, som bekant ett av Skottlands mest berömda historiska slott.

I fortsättningen svarar Forestry Commission, alltså den engelska motsvarigheten till domänverket, delvis för värdskapet, vilket kommer att skei de bekanta Forests of Ae. Sista exkursionsdagen blir det en avslutande samling i Chollerford, Northcumberland, på vägen från Dumfries till Newcastle, en ort belägen invid den berömda romerska muren.

— Från arrangörernas sida är vi mycket glada att den skotska kontaktresan kunnat komma till stånd, säger jägmästare Hans Hedlund i Svenska Skogsvårdsföreningen. Vi anser att det är av stor betydelse att Svenska Skogsvårdsföreningen vidgar den internationella sektorn av sitt exkursionsprogram. Tidigare har vi hållit oss till de nordiska grannländerna samt Väst-Tyskland. Att vi i år valt Skottland hänger samman med att skogsbruket där befinner sig på hög nivå trots alla påfrestningar som öriket varit utsatt för. Sannolikt har skottarna åtskilligt att lära oss svenska skogsmän särskilt när det gäller skogsodling. Därför har vi anledning hoppas att denna resa skall leda till ett utvidgat samarbete med våra skotska kolleger.

FÖRSVARAREN:

Åtalade kvinnan handlade oklokt - inte brottsligt

Medan åklag. landsfiskal Olof Elmin inte fann någon anledning att i ett fall som detta ta på silkesvantarna så ansåg adv. Stig Persson, Halmstad, att kvinnan handlat oklokt — inte — brottsligt — samtidigt som han hävdade att det inte är styrkt till fullo att hon gjort sig skyldig till häleri. Därmed ändades den första fasen i det med Melbystrandstjuvarnas rannsakning sammanknutna hälerimålet i vilket dom faller först den 16 maj.

Efter den "stöt" som Kurt Persson gjorde natten till den 16 jan. i år i lantmätare Åke Hassellunds sommarvilla i Mellbystrand där han formligen togs på bar gärning rullades denna del av härvan upp.

Persson vistades brottsnatten i kvinnans hem sedan alla övriga gått och lagt sig passade han på att hoppa ut från andra våningen där hans fru hade sitt sovrum och bege sig till sommarvillan för att komma över sprit. Man hade nämligen festat tidigare på kvällen i kvinnans hem och Persson hade då fått "blodad tand".

När han kom tillbaka efter sin utflykt och inbrott hade han med sig en del tjuvgods som han kastade i kvinnans säng med orden:

— Ta och göm det eller kasta ut det.

Kvinnan som påstod att hon inte ville ha godset i sitt rum och dessutom misstänkte att det var orättfånget bekommet gick då ut i vedboden och kastade in saker där — ett knye filtar jämte tre lemonadflaskor, ett elektriskt strykjärn jämte en del annat.

När polisen strax efter kom hittade den en del annat som Persson stoppat ner i kvinnans kökslådor.

Senare berättade Persson för polisen att han lämnat ett knyte till kvinnan men då polisen letade efter det i hennes vedbod — där hon påstod hon kastat in det — hittade man det inte. Kvinnans son gick då in till modern och frågade mera noggrant var hon lagt det och sedan hittade man det.

Den springande punkten var emellertid om knytet hade kastats in i vedboden av en slump eller det skett på ett sätt som om det var avsett att inte upptäckas. Men under rättegången kom trots vittnesförhör med en polisman och kvinnans son ingenting fram som direkt kunde styrka att det varit kvinnans avsikt att dölja knytet.

arbete av polisen i Hälsingborg o. Köpenhamn har en 30-årig hälsingborgare och en 47-årig göteborgare nu åtalats för att över Hälsingborg— Helsingör till Danmark ha smugglat länkar till armbandsur och bijouterier för ca. 77.000 kr. Polisen anser emellertid att man bara kommit en del av smugglingen på spåren. De båda männen har gjort sig stora förtjänster på smugglingen som ägt rum för en västtysk firmas räkning.

Familjenyheter

SILVERBRÖLLOP

firas i dag av vägarbeteren Hjalmar Nilsson och hans maka, Elsa, Sofiero, Laholm.

BRÖLLOP

— I Markaryds kyrka sammanvigdes i lördags lantbrukare Gustav Persson, Slättaröd, Norra Åkarp och frk. Anna-Lisa Selin, dotter till lantbruk. Nils Selin och hans maka, Ulvaryd, Markaryd.

Vigselförrättare var kyrkoherde Ingemar Lindstam som i anslutning till vigseln höll ett vackert tal till de unga. Efter vigseln gav brudens föräldrar middag på Privathotellet och blev de nygifta därvid hyllade i tal och sång. Tal hölls bl. a. av brudens fader lantbr. Nils Selin, Ulvaryd och lantbr. Artur Sjöstrand, Brärnum.

— i lördags i Veinge prästgård mellan textilarbetare Kurt Olle Harry Nilsson och Maj Ullabritt Andersson, båda från Elestorp 7, Tjärby. Vigselförrättare var komminister Rydén.

— I Ulvsbäcks prästgård sammanvigdes i lördags stationskarl Tore Adrian Jörheden, Hässleholm och affärsbiträdet frk. Majbritt Blixt, dotter till järnvägskontorist Albin Blixt och hans maka, Markaryd. Vigselförrättare var komminister Wiktor Magnusson.

— I Hasslövs kyrka Valborgsmässoafton mellan traktorskötaren Artur Lennart Nilsson, Bandåkra och fröken Majbritt Johnsson, dotter till lantbrukaren John Johansson, Torp, Hallandsås och hans maka. Vigseln förrättades av kyrkoherde Arvid Hallind.

DÖDSFALL

Edvard Endahl. F. lantbrukaren Edvard Endahl, Eldsberga, har avlidit i en ålder av 85 år. Han var född i Eldsberga och innehade lantbruk i Elestorp. För en del år sedan överlät han detta och bosatte sig i Eldsberga. Närmast sörjande är maka.

BEGRAVNING

— Under högtidliga former vigdes i lördags stoftet efter frk. Ida Andréasson, Ulvaryd, Markaryd till gravens ro i Markaryds kyrka. Den högtidliga akten inleddes med att kantor Adolf Adgård sjöng "Härlighetens morgon" av Dahlgren varpå följde ps. 586: 1—2. Officianten komminister Wiktor Magnusson trädde därefter fram till båren och höll ett vackert griftetal samt förrättade jordfästningen. Kantor Adolf Adgård sjöng "Tack, o Gud för vad som varit" varpå följde begravningsmässan och som avslutning ps. 579: 1—2.

Företrädd av prestaverna handl. Henning Axelsson, Exhult och handl. Karl Andreasson, Löderup bars därefter kistan ut till graven där tal hölls av en brosdotter tiill den avlidna Dagmar Andreasson, Ulvaryd och handl. Axel Svensson, Exhult.

— Stoftet efter fru Celin Josefina Jansson, Ö. Karup, vigdes på måndagen till den sista vilan. Samlingen skedde vid kyrkan. Då processionen intågade i templet spelade kantor Joh:s Andersson "Sursum Corda av Wald. Åhlén. Prestaverande var bankkassör Erik Nilsson och polisman Aron Klang, Ö. Karup. Akten inleddes med solosång av kantor Andersson, som sjöng "Herre lär oss rätt betänka", av Albert Runbäck. Efter ps. 114:1—3 höll pastor Bengt Nordblom ett griftetal, utgående från texten i Joh:s Ev. 14: 1 samt förrättade därefter jordfästningen. Fru Eva Nilsson, Skottorp, sjöng "Den store hvide flok" av Grieg. Begravningsmässa utfördes av pastor Nordblom och före densamma sjöngs ps. 135 och efter mässan ps. 329: 4—5 v. Då kistan utbars spelades Sonatina av J. S. Bach.

Vid graven förrättade pastor Nordblom bön och som avslutning sjöngs ps. 396: 5 v. Fru Annie Holmgren nedlade en krans från Ö. Karups Kyrkliga Arbetsförening. De anhörigas tack för deltagandet och den rika blomstergården frambars av bankkassör Karl Larsson, Ö. Karup.

Laholms IF skall söka rycka upp stadens damidrott

Om .allt går som man tänkt sig inom Laholms IF:s friidrottssektion skall det i vår och sommar bli fart på stadens damidrott vilken länge fört en tynande tillvaro.

Som ledare för damidrotten kommer frk Inger Nilsson att tjänstgöra och det är meningen att damerna onsdagar och fredagar skall få disponera idrottsplatsen för sin träning. Där får de dels eget omklädningsrum och dels tillgång till bastu.

Till en början är avsikten att samla flickorna till mera gymnastiska övningar och efterhand skall flickorna få specialisera sig på de grenar som de har lust och fallenhet för.

Ett lovande inslag följer längre fram på sommaren. Då är det meningen att en av landets mera bekanta idrottsflickor, allround-kunniga Ulla Gadd, Göteborg, skall komma till Laholm och svara för instruktion och "finslipning".

Våxtorp

Konfirmandjubileum i Våxtorp. 1915 års konfirmander i Växtorp firade på söndagen 40-årsminnet av sin konfirmation genom att 23 av de ursprungligen 36 konfirmanderna var närvarande vid högmässan. Kyrkoherde Hallind höll tal till konfirmanderna efter högmässans slut, varefter krans nedlades vid konfirmationslärarens kyrkoherde C. R. Christensons grav. Blommor nedlades också vid avlidna kamraters gravar. Senare samlades man på Pettersson pensionat där gemensamma minnen återupplivades kring kaffeborden.

Våxtorpsjuniorerna hade Valborgsmässoafton en trevlig utfärd till Tönnersjö. Deltagarna, sammanlagt ett hundratal, därav 45 från Våxtorp, samlades i missionshuset i Tönnersjö där välkomsttalet hölls av pastor Per Evers. Mycket sång förekom och dialoger och rörelsesånger utfördes av Våxtorpsjuniorerna. Vidare hölls tal av förre soldathemsföreståndare A. Fast, Halmstad, som berättade minnen från gångna tiders juniorarbete. Efter kaffeservering samlades man framför en väldig rishög utanför missionshuset som sedan blev ett flammande valborgsmässobål. Där hölls också tal av Våxtorpsjuniorernas ledare.

Boknytt

DEN BABYLONSKA SKÖKAN, roman av **Gabriel Chevallier.** Wahlström & Widstrand. Pris 16:50.

Författaren till "Förargelsens hus" fortsätter med bravur att skildra det lössläppta livet i Clochermerle med omnejd. Den gamle vänsälle Ponosse, fyllbylt och kyr koherde, skiljs hädan i behaglig tid när den moderna tiden gör sitt intåg i den lilla byn, som överraskas av sådana företeelser som bilar, arbetslöshet occh sutenörer. Men Clochemerle får en ny storsupande herde, och han finner sig väl tillrätta med sin bång styriga hjord, som i dionysisk yra ägnar sig åt fröjder och hängel närhelst andan faller på — och det är ofta. Det goda Beaujodaisvinet flödar i strömmar och sprider ett försonande skimmer över de mest betänkliga händelser: klockaren stjäl kollekten för att göda en fet glädjeflicka, byns ende officiellt inskrivne arbetslöse förvånar omgivningen med sin virilitet, och billisterna — den moderna tidens oemotståndliga riddare — bedårar byskönheterna med oroväckande följder, annat värre att förtiga. Oanständigt rolig har en kritiker kallat boken och det skall vi gärna instämma i Visst finns det en del politik, som saklöst hade kunnat undvaras men denna skildring från ett franskt Grönköping är faktiskt så givande, att man bara kan önska boken all framgång.

Kort och koncist: En äktenskapsannons i en amerikansk provinstidning:

Sund ung farmare på 35 söker hustru på cirka 30 med egen traktor. Svar med foto av traktorn till märket....

Senaste nytt:

Fördraget med Österrike blir klart i denna vecka

WIEN i dag.

Det slutliga utkastet till fredsfördraget med Österrike väntas bli klart i slutet av denna vecka enligt vad österrikiske förbundspresidenten Raab meddelade i ett tal på måndagskvällen. Förhandlingarna om utkastet som inleddes på måndagen mellan representanter för de 4 ockupationsmakterna och representanter för Österrike. Vid förhandlingarna på måndagen hann man med förordet till avtalet samt 15 av de 59 punkterna i fördraget. Enighet rådde om att slopa tre punkter bl. a. behandlingen av krigsfångarna och tyskarnas ställning i Österrike.

Japan förbereder offensiv på svenska textilmarknaden

STOCKHOLM i dag

Japans ylleindustri förbereder en storoffensiv på den svenska marknaden. Även Danmark, Norge och Holland skall bearbetas. På tyskt håll är man redan mycket bekymrad, då de japanska arbetslönerna är 60 proc. lägre än de tyska. Det kan tänkas att Storbritannien uppmanar Sverige att tillgripa antidumpingtullar.

Stort intresse för nioåriga enhetsskolan i Markaryd

Skolrådet i Markaryd hade i fredags kväll inbjudit till informationsmöte om enhetsskolan och därvid höll folkskolinspektör Allan Håkansson, Ljungby, föredrag och de närvarande fick sedan ställa frågor, något som de väl utnyttjade. Till informationsmötet hade inbjudits kyrkofullmäktige, lärarpersonalen inom skoldistriktet, representanter för de borgerliga kommunerna, hantverkarna, köpmannaföreningen, FCO och RLF m. fl.

Efter det att man som inledning sjungit "Smålandssången" så hälsade skolrådets ordf. kyrkoherde Ingemar Lindstam och därefter överlämnades ordet omedelbart till folkskolinspektör Håkansson.

Föredragshållaren inledde med att först redogöra för skolsituationen i Sverige och Markaryd och visade de siffror han framlade för den sista 6-årsperioden en klar och jämn stegring till avgång till högre skolor. För Markaryd redovisas 38 procent, samma procenttal som för övrigt utgör medeltalet i Sverige. Avgången till de högre skolorna är emellertid snedvriden dels beroende på de geografiska förhållanden och dels finns det fortfarande en viss social snedbelastning. De 38 procenten som i år får inträde i högre skolor är absolut inte de som är duktigast utan beroende på den snedvridna avgången. 25 procent av de elever som inte avgår till högre skola, får läsa i åttaårig folkskola och sedan kommer ytterligare 10 procent som går i den nioåriga enhetsskolans försöksverksamhet.

Enhetsskolan skall efterhand omfatta alla skolor och den är beslutad. Den försöksverksamhet som nu pågår skall närmare utforma detalejrna. Man söker sig fram till en skolform där man kan låta alla ungdomarna få sin chans till att komma rätt. Inte minst för landsbygden kommer den 9-åriga enhetsskolan att betyda mycket. När ett skoldistrikt beslutat att införa den nya skolformen och erhållit tillåtelse därtill så börjar man med klasserna 1 och 5 för att sedan siccesivt bygga vidare. Om Markaryds skoldistrikt således i år beslutar att införa den 9-åriga enhetsskolan så kommer detta inte att förrän 1959 att medföra någon utvidgning av skolplikten.

Den 9-åriga enhetsskolan vill ge varje människa en chans allt efter sin egen kapacitet. Ingen betygshets men mera det väsentliga är att alla människor känner sig lyckliga. Underlaget för en enhetsskola har man räknat med en storkommun men det visar sig att endast omkring 1/3-del av storkommunerna har över de 4.000 invånare som man räknar med som minimum för högstadiet. För de ekonomiska förhållandet är väl sörjt då till lärarlönerna på högstadiet utgår statsbidrag med 100 procent. Markaryd kommer emellertid att få svara för lokaler och för driften och statsbidrag utgår på sedvanligt sätt till uppförandet av lokaler m. m. Föredragshållaren avslutade med att framhålla att de pengar som placerades i samband med införandet av enhetsskolan var väl använda.

Efter föredraget, som kvitterades med kraftiga applåder, bjöd skolrådet de närvarande på kaffe och därpå följde diskussion som inleddes av kyrkofullmäktiges ordf. lantbr. Algot Lundin, Ekhult, som för sin del uttalade den önskan att enhetsskolan skulle införas snarast.

Folkskollärare Olof Selldén, Timsfors: Vi skall inte göra samma missgrepp nu, som då vi visade bort samrealskolan. De ekonomiska synpunkterna får inte avskräcka och slutade hr Selldén med att vädja till de närvarande att arbeta för den nioåriga skolan.

Red. Carl Graneskog var inte intresserad av det nya utan ville att man skulle tänka sig för. Han uttalade farhågor för dåliga tider och framhöll att de beslutande myndigheterna borde tänka på det ekonomiska. Han uttalade även farhåger för att skolväsendet skulle bli överorganiserat och tyckte att det tog för mycket folk från det produktiva livet. En sådan här fråga borde komma upp omedelbart innan ett fullmäktigeval så att valmännen genom sina röster kunde få säga sin mening.

Folkskolinsp. Håkansson: För högstadiet behövs 8—9 skollokaler, 2 st. specialsalar samt salar för manlig och kvinnlig slöjd. Den skola som redan finns passar bra till högstadiet och får man i så fall bygga skola med lokaler för låg- och mellanstadierna samt en gymnastikbyggnad. Hr Håkansson ansåg det även lämpligt att i samband med bygge även införa lokaler i och för skolbarnsbespisningen. Hr Håkansson vände sig sedan till hr Graneskog och framhöll att skolan är en god kapitalinvestering. Han bemötte även frågan om överorganisering och sade: "I mitt föredrag framgick väl klart att man vill anpassa skolan efter människorna och då blir det inte tal om överorganisation utan organisation."

Fabrikör Henry Persson: Kan byte av elever äga rum i yrkeslinjerna vilket hr Håkansson förklarade gå mycket bra och att man därvid inte ens va beroende av länsgränserna. I slutet a vdiskussionen kom man in på indragning av skolor på landsbygden och det var RLF:s ordf. John Olsson, Gällarebäcke som i sitt anförande kom in på denna fråga och i samband därmed framhöll folkskolinspektören att detta inte har med den 9-åriga enhetsskolan att skaffa. Indragningen av skolor på landsbygden är beroende på att barantalet är för litet och då måste skolorna indragas. Att taga barn från tätorterna och köra ut dem till skolorna i angränsande byar går inte för det blir alldeles för dyrt.

Som avslutning på aftonen beslutade de närvarande att göra ett uttalande till de beslutande myndigheterna att man önskade frågan om enhetsskolan löst positivt och i den ordning och den takt som de kommunala myndigheterna medger. Detta uttalande antogs med 60 röster mot 1.

SLU

Skottorps SLU-avd. har haft ordinarie månadsmöte i bygdegården. Till ordförande för kvällen valdes ordinarie ordföranden Rune Bengtsson. Till försäljare av Mors Hyllning utsågs för Veka: Arne Kristiansson, Skummeslöv: Jan Anders Nilsson, Lögnäs: Evy Erikssan, Rännenäs: Birgitta Andersson. Till ledare valdes Gustav Gustavsson. Efter mötet följde kaffeservering samt en cabaré av Ålstorpsamatörerna, vilken livligt uppskattades.

Storsmuggling över Öresund. Efexperten. Turkiets plantskolor producerar endast 4—5 milj. plantor per år. Som en jämförelse kan nämnas att vi i Sverige an vänder i runt tal 200 milj. plantor om året. Det finns lika mycket barrträd som lövträd i Turkiet. Även den svenska hederliga tallen återfinns där. Stort intresse ägnar man snabbväxande trädslag som eucalyptus och poppel.

Det kan nämnas att byråchefen Plym Forshells uppdrag i Turkiet är ett led i den allmänna eko nomiska upprustning av länderna kring Medelhavet som sedan några år bedrives gemensamt av FAO och ECE (Ekonomiska europakommissionen.)

Laholms Tidning

för stadens och bygdens talan. Prenumerera på annonsera i

LAHOLMS TIDNING.

Markaryds-bygden

Laholms Tidnings lokalredaktion: Markaryd, Villagatan.
Redaktör Sven B. Jönsson. Tel. 10150.

Markaryds sockens sparbank

tillämpar fr. o. m. den 1 maj 1955 följande räntesatser:

INLÅNINGSRÄNTA ..... 4 %

UTLÅNINGSRÄNTOR:

Bottenlån ..... 4,75 %

Övriga lån, beroende på säkerhetens art ..... 4,75—5,50 %

Önskas hyra

Lägenhet

önskas hyra i Markaryd eller dess närhet nu eller senare. Svar till "2 personer", Laholms Tidning, Markaryd.

MARKARYDS BIO

Onsdag kl. 8 em.
FARLIG ZON
med Gene Kelly och Pier Angeli.
Barnförbjuden.

Prenumerera på LT

Markaryd förlorade klart mot Anderstorp - hela 8-0

I likhet med seriepremiären i höstas så fick Markaryd även i vårpremiären lämna planen utan att ha lyckats göra något mål medan försvaret å sin sida varit mer än vanligt ihåligt. Seriepremiären ägde rum mot Anderstorp och resultatet blev då en seger för hemmalaget med hela 8—0. Vårpremiären på Skärsjövallen i Markaryd slutade även den med ett stort nederlag för MIF då Anderstorp denna gång triumferade med 5—0, ett resultat som efter spelfördelningen är ett eller ett par mål för högt men å andra sidan så utnyttjade gästerna mycket väl tabbarna i de blåvitas försvar. Anderstorp var det klart bästa laget och spelade studtals mycket vacker fotboll med snabba yttrar och vackra inlägg från dessa. Planens mest dominerande spelare var f. ö. vy Inge Bengtsson. Ett annat mycket starkt namn i det gästande laget var målvakten Lif, som gjorde flera mycket förnämliga räddningar.

Hemmalaget borde egentligen förbigås med tystnad. I kedjan serverade Thure Grahn flera fina bollar särskilt tilil hy Nils Carlsson utan att denne kunde göra något. Roland Sandström var som vanligt bra och Rune Karlsson bör med det snaraste flytta tillbaka i halvbackskedjan. Sylve Hallqvist var mycket hårt markerad och kunde inte komma fri. I försvaret var Hasse Blomqvist och Bertil Jonsson de enda som får fullgott betyg.

Markaryd hade det första verkligt fina anfallet och detta kom i fjärde minuten. Sylve Hallqvist spelade fint fram Thure Grahn men denne kunde inte komma fri från sin uppvaktning och resultatet blev att målvakten Lif med lätthet klarade skottet. Markaryd höll emellertid anfallet och detta resulterade i en dubbelhörna. I 17:de minuten tog gästerna ledningen genom Inge Bengtsson som fick bollen helt gratis av hemmalagets försvarare. Anderstorp hade sedan ytterligare en fin möjlighet att göra mål men skottet tog i målställningen. I 21:a minuten trodde man kvitteringen var klar då Nils Carlsson efter en fin hörna kom ensam bara några meter från mål men skottet gick åt fel håll. I stället blev det gästernas Inge Bengtsson som ökade på ledningen till 2—0 och strax därefter kom centern fri och gjorde 3—0. 10 min. innan halvlekens slut fick gästernas målvakt göra en mycket fin räddning då han tippade Thure Grahns välplacerade och hårda skott till hörna.

Andra halvleken var betydligt tamare än första och efter 8 min gjorde vi 4—0. Anderstorps målvakt fick sedan upprepa sin bravad att tippa Thure Grahns frispark till hörna. Spelet fördes sedan mitt på planen ända fram till 32:a min. då man satt och väntade reducering men gästernas målvakt var obeveklig och dessutom hade han tur ett par gånger att få se projektilerna taga i stolparna. 5 min. innan slut fastställde centern gästernas seger med 5—0.

Essji.

Sjätte Gränsfejden en arrangörsfullträff

Markaryds IF:s orienteringssektion kunde i söndags sticka en ny fjäder i hatten efter det att sjätte Gränsfejden lyckligt förts i hamn. Tävlingen blev såväl sportsligt som rent organisatoriskt en fullträff och det nyritade 50.000 dels kartbladet skapar ju även stora möjligheter för att så skall bli fallet vilket omnämndes i gårdagens tidning.

Skolan i Timsfors som var samlingsplatsen var idealisk i dubbel bemärkelse då skolan ligger centralt belägen och dock finns storskogen alldeles inpå knutarna. Gösta Svensson o. Alf Lindberg hade lagt de 11 olika banorna som hade fyra olika startplatser och två mål. Över hundratalet funktioner var också uppbådade till tjänstgöring.

Av de 506 anmälda ställde omkring 450 upp till start och bland dem som saknades återfanns inte någon av de stora kanonerna. Arvid Olsson Herröd tog segern i A-klassen och dokumenterade sig åter som den absolut bäste skåne löparen för närvarande. Yngve Ek MAI hamnade på sjunde plats och fick bl. a. släppa bäste smålänning Leif Bråalt, Majenfors framför sig. I YO-klassen segrade Gösta Gustafsson, Majenfors säkert och Evy Garsell, Varberg hade mer än 15 minuter tillgodo på närmaste konkurrent. Den nya klassen "Wrane" hade 23 startande och i den klassen fick man inte använda kompass med linjal utan endast kompasshuvudet och denna nya tävlingsform utföll mycket väl och de löpare som startade i klassen var synnerligen belåtna. Kl 15 förrättades prisutdelningen och i samband därmed överlämnades en blomsterbukett till herrskapet Sellden som på olika sätt hjälpt arrangörerna i sitt arbete. Kjell Rosenqvist Klippan förförde de tävlandes tack till Markaryds IF:s orienteringssektion.

Utöver de i gårdagens prislistor omnämnda deltagarna kan vi nämna att även Majenfors goda orienterare gjorde fina prestationer. Sålunda blev Leif Bråalt sexa i den hårda A-klassen på goda 1.43.19. Bland äldre juniorer placerade sig Torsten Jonsson från Majenfors på femte plats med 1.36.33 och i yngre juniorer blev Assar Branting sjua på 1.30.32. Att Gösta Gustavsson vann klass YO mycket suveränt talade vi om redan i går och i damer A kom Dagram Gustavsson på sjätte plats med 1.42.27.

Våren hälsades i Markaryd

på sedvanligt sätt d. v. s. med samling i Hembygdsparken där i den vackra och ljumma vårkvällen över 1,500 personer hade samlats. Folkskolans barnkör under ledning av kantor Adolf Adgård inledde med några käcka sånger och därefter hölls talet till våren av jägmästare Erik Samuelsson, Strömsnäsbruk. Markaryds ödsällskap under ledning av kantor Adgård avslutade med att sjunga de gamla välkända vårsångerna och sist sjöngs unisont nationalsången.

Första maj hälsades med toner av Markaryds SDUK:s blåsorkester som på olika platser gav en vacker och uppskattad vårkonsert. Senare på dagen anordnades den traditionella demonstrationen som utgick från Timsfors och upplöstes på torget i Markaryd där ombudsman Oskar Stenberg, Malmö, talade och första maj-resolutionen antogs. Omkring 150 personer deltog i tåget och lika många åhörde sedan föredraget på torget.

Hinneryds kvarn såld.

AB Hinneryds Valskvarn har i dagarna försålt sin kvarnrörelse i Hinneryd till mjölnaren Karl Fasth, Hinneryd, för ett pris av 74,000 kr. Tillträdet sker den 1 juli.

Samme säljare har även försålt sin sågverksrörelse till sågverksägaren Erik Johansson, Karlshult, Hinneryd, för ett pris av 7,000 kr. Tillträdet sker den 1 maj.

Markaryds Bio

spelar i morgon, onsdag "Farlig zon" med Gene Kelly och Pier Angeli i huvudrollerna. Filmen bygger på autentiskt material och är utomordentligt spännande och väl berättad. Barnförbjuden.

Växtorps Bois.

Samtliga A- och B-lagsspelare träna i kväll kl. 18.30.

Veinge IF

Fotbollsspelarna tränar i kväll kl. 18.30.

Knäreds IK

Träning i kväll på idrottsplatsen kl. 18 eller omedelbart efter arbetets slut.

HALLANDSSERIERNA:

Det hårdnar i Elitserien

Sjuttiofem av de 88 i hallandsgrupperna agerande elvorna kom vid söndagens serierond med i målprotokollet, som blev synnerligen omfattande med inalles 199 nätkänningar bokförda. På ett par fronter blev det f. ö. rena målkalasen och värst utsatt blev Hallandia i div. II södra, där långt ifrån märkvärdiga Start triumferade med hela 16—1. Två tabellettor fick dessutom vidkännas poängförlust, nämligen Leikin och Slöinge. Notabelt är annars, att trots de många avverkade serieomgångarna kan man ännu inte med säkerhet börja utpeka serievinnare — låt vara, att det på sina håll har klarnat betydligt.

I Elitserien rehabiliterade sig Varbergs Bois eftertryckligt och det på bekostnad av närmaste konkurrenten i tabellen, nämligen halmstadslaget Örnia. Visserligen satt det hårt inne, innan de två så välbehövliga poängen bärgades, men som sagt två minuter före slutsignalen var segern ett faktum. Eftersom falkenbergslaget Böljan var artiga nog att betvinga tabelltrean Fjärås med 3—1, så trappade varbergarna i tabellen. Kan Böljan "dränka" även serieledarna Kungsbacka om söndag och Bois å sin sida betvinga Alet, så har Elitseriens topp hårdnat till avsevärt. Slår Fjärås samtidigt Laholm skulle toppen få följande utseende efter söndagen den 8 maj.

Kungsbacka	23
Alet	22
Bois	19
Fjärås	18

Seriens kö har väl närmast fått den slutgiltiga utformningen. Serietoppens vårslut kan förmodligen också fastställas efter omgången den 15 maj.

Start i bra värtorm

Start, som förra omgången bröt Leikins fina segersvit, trampar på i ullstrumporna väldeliga. I söndags var turen kommen till jumbolaget Hallandia, som fick inregistrera sitt hittills största nederlag i den nu pågående serien. Senast Start och Hallandia möttes vann den förstnämnda elvan med 9—0, d. v. s. frånsett Leikins 11—0-vinst har Start åsamkat Hallandia de båda svåraste bakslagen.

I tvåan södra fick f. ö. Leikin lämna tätplatsen till förmån för Nyhem, d. v. s. det senaste gänget toppar tack vare bättre målkvot. Det innebär att vi är tillbaka vid samma tabellsituation som efter söndagen den 12 september förra året, då Nyhem också återfanns på översta platsen. Anmärkningsvärt är annars, att Leikin två söndagar i följd tappat poäng mot till synes undermåliga lag.

I tvåans mellersta grupp tog Morup definitivt "adjö" till utsikterna att nå en slutposition i tabellens allra översta regioner. Seger över Ålvena hade inneburit en tredjeplats — nu ligger det vårstarka gänget bara på femte plats.

I norrgruppen av samma serie svarade Getterön för en verkligt behaglig överraskning genom att med de klara siffrorna 3—0 slå tillbaka Galtabäck, som väl därmed får anse ha förlorat alla chanser att hinna ikapp Kungsbacka. Även om såväl serieledarna som Galtabäck tar full poäng fram till avslutningsmatchen den 30 maj, så bör mänskligt att döma nordhallänningarna slutgiltigt triumfera. Detta eftersom Galtabäck, sin andra placering till trots, redovisas för baklängesmålkvot. Egendomligt förhållande, om man jämför Galtabäcks 26—29 med tabellens näst sista lag, Träslövsläge, som har målkvoten 25—28!

Grimeton vinner sin grupp

Ingressvis omnämnde sign., att det är svårt att redan nu utpeka blivande slutsegrare, men när det gäller div. III mellersta, så bör väl Grimeton vara klar vid det här laget. Även om IFK,Varberg, vid mötet den 19 maj slår Grimeton, så kan näppeligen den sistnämnda elvan ta hem serien. I så fall krävs, att Himle besegrar serieledarna på Grimtunet den 8 maj, vilket knappast är troligt efter Himles svaga 2—2 mot Stafsinge i söndags.

I treans norrgrupp fortsätter de tre främsta att hålla ihop och någon ändring lär det näppeligen bli förrän efter söndagen den 15 maj, då Karl-Gustaf tar emot Veddige hemma.

Längst upp i norr återstår att se, om Åsa nästa söndag kan bryta Lindomes segersvit. Förra mötet de båda lagen emellan slöt nämligen med uddamålsvinst för serieledarna, så alldeles uteslutet är det inte.

Förresten, vad säger Boisarna? Kan varbergarna bli första laget som tillfogar Alet en förlust?

Skum.

I korthet...

Sensation: Centerns 1—1 mot serieledande Leikin.

Överraskning: Vinbergs 1—1 mot Slöinge samt Getterös klara 3—0-seger över tabelltvåan Galtabäck.

Målfrossare: Start, Tofta, Grimeton, Hishult och Väröbacka, vilka i nämnd ordning slog Hallandia, Måsen, Glommen, Laholms IF ocl. Frillesås med resp. 16—1, 9—0, 8—0, 7—1, och 7—1.

Utan poängförlust: Lindome.

Utan nederlag: Alet och Lindome.

Utan seger: Hallandia, Glommen och Ubbhult.

Poänglösa elvor: Hallandia och Ubbhult.

Bra målkvot: Torup 72—16, Grimeton 53—8, Harplinge 56—14, Knäred 64—27, Veddige 57—15.

Dåliga d:o: Måsen 12—92, Hallandia 13—91, Ätran 14—58, Glommen 14—55.

Tabellettor med poängförlust: Leikin och Slöinge.

Ny tabelletta: Nyhem.

Ny center mot Ungern Isgren fick förtroendet

GÖTEBORG. (TT)

Vid sammanträde med Svenska Fotbollförbundets uttagningskommitté i Göteborg på måndagen uttogs följande landslag för landskampen mot Ungern som spelas i Solna den 11 maj. Från målvakt till vänsterytter: Karl Svensson, Hälsingborgs IF, Lennart Samuelsson, IF Elfsborg, Orvar Bergmark, AIK, Sven Ove Svensson ,Hälsingborgs IF, Bengt Gustavsson, IFK Norrköping, Sigvard Parling, Djurgårdens IF, Kurt Hamrin, AIK, Gösta Löfgren, Motala AIF, Stig Isgren, IFK Malmö, Birger Eklund, Djurgårdens IF och Gösta Sandberg, Djurgårdens IF.

Reserver: Arne Arvidsson, Djurgårdens IF, Sune Sandbring, Malmö FF, Karl Erik Andersson, Djurgårdens IF, Arne Larsson, IFK Holmsund, och Henry Källgren, IFK Norrköping.

Lagledare Rudolf Kock, tränare Frank Soo.

Truppen samlas på Bosön måndagen den 9 maj.

Waide åter anmäld till Sverige-loppet 88 vill vara med

Vid anmälningstidens utgång för det femte Sverige-loppet på cykel från Haparanda till Ystad, 207 mil, arrangerat av Stockholms-Tidningen och Husqvarna vapenfabrik 30 juni—7 juli, hade 88 anmälningar ingått.

Bland dessa återfinns 18 tidigare sverigeloppsdeltagare, varav 14 från 1954 års tävling. De främsta namnen är Erik Olsson, Hofors, segrare 1954 och andre man 1953, Folke Wedin, Härnösand, segrare 1952, Brynolf Wiklund, Horndal, 3:e man 1954, samt Åke Karlsson, Boden, Arnold Waide, Halmstad, och Tore Dalberg, Göteborg, 5:e, 6:e resp. 7:e man i fjolårstävlingen.

Aktiva tävlingscyklister av A-klass får i år vara med för första gången och 8 av denna kategori är anmälda, av vilka de mest kända är Rune Hammarström, Karlskoga, Olle Persson, Lomma, och Bror Lundh, Stockholm. Sammanlagt är tävlingscyklisterna 23.

Lill-Mulle klar för Norrköping

MALMÖ (TT)

"Lill-Mulle" Holmkvist meddelade enligt SDS på fredagen kalmarledningen att han nu skrivit på för IFK Norrköping. Kalmarledningen svarar förmodligen med att trots spelarbrist och poängnöd ställa över "Lill-Mulle" omedelbart.

Italiensk TT-förare vurpade till döds

Den italienske racerföraren Giovanni Bruigi avled på måndagen på ett sjukhus i Teramo efter att ha blivit svårt skadad i söndagens stora italienska landsvägslopp Mille Miglia, ansett som en av världens hårdaste och farligaste biltävlingar

Bruigi, som körde en 3-liters Ferrari, körde på en cementpelare varvid hans vagn slog runt

Små SERIEGLIMTAR

Söndagens seriematcher i div. II och III bjöd på flera stora överraskningar. Den främsta var väl Laholms Idrottsförenings mycket stora nederlag i Hishult men även Starts målkalas mot Hallandia — 16—1 — bär respekt med sig. En del fotbollsreferat var med i gårdagens tidning och här följer de övriga.

NYHEM BEHÖLL SERIELEDNINGEN

Det lyckades inte för Skogaby att beröva Nyhem serieledningen och det ser ut som om detta lag ganska lätt skulle ro hem med seriesegern. Skogaby spelade dock mycket bra i första halvlek och höll då också nollan, främst tack vare det utmärkta arbete, som Rune Bengtsson i målet och Stig Allan Brorsson på ch. uträttade. Men i andra halvlek gick det sämre för de goda sydhallänningarna, som då fick finna sig i att få fyra baklängesmål på halsen. Kaj Borglin blev synnerligen väl påpassad och kom aldrig helt till sin rätt.

GENEVAD VANN MOT RÄNNESLÖV

Det lyckades inte för Ränneslöv att ta hem några poäng i Genevad och därmed är det väl tämligen klart att det blir Knäred och Veinge, som får göra upp om serievinsten. Genevad vann nämligen med 2—1 och det var rättvist, ty Genevad var det klart bättre laget. Genevads första mål kom ett par minuter före halvtid på ett utmärkt skott av cf. Gunnar Nilsson. I början på andra halvlek ökade man på till 2—0 genom en vacker nick av Evert Karlsson. Endast några min. före full tid ordnade Fågelberg till 2—1 efter hörna. Genevad visade mycket lovande takter och det är tydligt, att laget kommer i vår medan Ränneslöv hade en del otur. Bäst i Genevads lag voro de bägge målgörarna samt målvakten. Av Ränneslövs spelare kan man främst nämna Fågelberg i kedjan och hb. Olle Nilsson i försvaret. Den senare räddade två givna målchanser just på själva mållinjen.

JÄMN MATCH MELLAN HASSLÖV OCH SKOTTORP

Trots att Skottorp i söndagens "derby" mot Hasslöv ställde upp med en del reserver lyckades det laget att vinna med 2—1 efter en jämn match. Det var närmast Skottorps övertag i andra halvlek, som fällde utslaget. Skottorp tog ledningen genom hh. Sven Nilsson men Hasslövs vy. Edvin Lindén kvitterade. Slutresultatet, 2—1, fastställdes efter paus genom Skottorps cf. Karl Persson. Bäst i Skottorp var vb. Stig Nilsson, hh. Sven Nilsson samt hi. Bengt Johnsson. Hasslöv hade sina bästa i ch. Ove Alm, hh. Börje Lejon i försvaret och i kedjan hi. Hasse Svensson och cf. Bengt-Åke Gunnarsson.

KORNHULT VANN KLART I LIDHULT

Kornhult börjar allt mer finna vårformen och särskilt i söndags gjorde laget bra ifrån sig i Lidhult. Man fick bägge poängen med sig hem efter en seger på 3—1 trots att Lidhult tog ledningen. Men Kornhult kom igen och båda kvitterade och tog ledningen genom Allan Olsson. I andra halvlek hade Kornhult hand om det mesta spelet och Sture Hammarlund fastställde också slutresultatet till 3—1. Speciellt glädjande var det att Kornhults unga pojkar, bland vilka vi kan nämna Nisse Johansson, Bert Karlsson och Tony Turesson, gjorde en så god insats. I det i övrigt jämna laget lade man mest märke till Lennart Artursson och Rutger Almarsson samt i kedjan Sture Hammarlund.

KNÄRED MOT SERIESEGER.

Knäred tog i söndags ett gott steg mot en blivande serieseger genom att besegra Simlångsdalen med hela 5—1, ett resultat som endast kan betraktas som rättvist och snarare i underkant än överkant. Knäred pressade hårt mest hela tiden och kunde med lite tur gjort många fler mål. I det vackra vädret blev det en trevlig och spännande match och de 150 åskådarna trivdes gott. Simlångsdalen tog ledningen men hy Ove Klang utjämnade till 1—1. Knäred tog ledningen på straff, som hh Gert Andersson slog in Halvtid 2—1. I andra halvlek ökade cf Erik Johansson, hi Bertil Svensson och hy Ove Klang på till 5—1. Bäst i Knäred var ch Karl Eriksson och mycket bra domare var Bertil Nilsson, Laholm.

SEGER FÖR VEINGE MOT YSBY BORTA

Det hjälpte föga att hemmalaget Ysby tog ledningen mot Veinge vid söndagens match på Nya idrottsplatsen i Ysby. Gästerna vann nämligen en rättvis seger med 4—1.

Gästerna vann matchen på sin fina andra halvlek då Ysby trycktes tillbaka ordentligt och Veingespelarna med jämna mellanrum kunde slå in tre bollar bakom hemmakeepern.

Ysby tog ledningen genom Ebbe Bengtsson men innan pausen hann Veinge med att utjämna och i andra perioden kom så ytterligare tre mål för gästerna. Veinges målskyttar var Börje Larsson 2, samt Arne Eriksson och Per-Olof Lövdahl.

Allan Holmberg, Laholm, dömde inför en publik på 50-talet personer.

Ysby BK.
Träning i kväll.

Ränneslövs G. I. F.
Träning i kväll kl. 18.30

Domarelista för den 8 maj.

Elitserien

Fjärås — Laholms BK ö Forsberg, Kungsbacka.

Div. II

Skogaby — Leikin Bertil Nilsson, Laholm. Hishult — Nyhem Kjell Andréasson, Laholm. Start — Växtorp Bertil Blom Halmstad Laholms IF — Trönninge Torsten Johansson, Halmstad.

Div. III

Veinge — Lidhult Bertil Larsson, Skottorp. Skottorp — Ysby Stig Viberg, Genevad. Ränneslöv — Hasslöv Valter Svensson Skottorp. Knäred — Genevad Tore Nilsson, Laholm. Simlångsdalen — Kornhult Sven Svensson Halmstad.

Reservlagsserierna

Skogaby — Leikin Ragnar Svensson, Laholm. Hishult — Nyhem Claes Franzén, Laholm. Laholm — Trönninge Herbert Kristiansson Växtorp Ränneslöv — Hasslöv Arne Lindborg, Laholm. Knäred — Genevad Lars Larsson, Ysby Start — Växtorp. Sven Sundberg, Halmstad.

Engelska cupfinalen plus 11 svenskmatcher på tipset

Eleganta kombinationer contra destruktivt försvarsspel — se där de troliga ingredienserna i årets engelska cupfinal på Wembley! Manchester City spelar en bländande attraktiv fotboll i sina bästa stunder, medan Newcastle sätter sitt fighterbetonade försvarsspel i högsätet — en sak som lönat sig utomordentligt väl, eftersom "skatorna" betraktas som Englands främsta cupspecialister med 10 finaler på meritlistan, varav två vunna så sent som 1951 och 1952. Vem vinner! Förmodligen City, som har en briljant forwardskvintett vars hjärna är Don Revie — nyligen upphöjd till landslagsspelare — som i sin tillbakadragna position dirigerar den himmelsblå kedjan med suveränt mästerskap. Manchester har dessutom ett annat trumfkort: fenomenale bollfångaren Bert Trautmann, som kom till England som tysk krigsfånge och som visat så imponerande egenskaper, att han troligtvis varit landslagskeeper vid det här laget om han varit engels medborgare.

Veckans tips:

Manchester C—Newcastle	1
Degerfors—Göteborg	1
Djurgården—HIF	2
GAIS—Malmö FF	1
Kalmar—Hammarby	1
Lycksele—Ljusne	×
Brage—City	1
Karlstad—Motala	×
IFK Malmö—Elfsborg	1
Sleipner—Råå IF	2
GIF Sundsvall—Gefle	1
IFK Trollhättan—Tidaholm	1

Degerfors—Göteborg. Degerfors extrema taktik med förre stoppern Lasse Larsson som center i programmet och fjärde halvback på plan, har blivit vårens "bomb" på den svenska fotbollsmarknaden. När värmlänningarna inledde säsongen i Malmö, hade man spelat 15 år utan vinst i skånemetropolen — men nu lyckades det äntligen, och matchen efter gick i samma stil, då AIK fick puts på Stora Valla. Hemmaseger.

Djurgården—HIF. Att Djurgården inte är samma "ångvält" som förra säsongen är uppenbart, och det är inte alls otänkbart att HIF vinner den här matchen, dock är det förstås en smula chansartat att tippa en tvåa. Men skåningarna har en charmant innertrio, där nye landslagscentern Lindskog flankeras av bolltrollarna Åke Jönsson och Lasse Ahlberg, och dessutom har HIF genom tiderna haft lätt för att vinna mot Djurgården.

GAIS—MFF. GAIS har ofta varit ett "mardrömslag" för MFF — det klassiska exemplet är malmömatchen för några år sedan, då göteborgaren hade ett skott på mål — och vann med 1—0... GAIS har dessutom på senare år regelbundet besegrat MFF på Ullevi och gör det troligen även nu.

Kalmar—Hammarby. Kalmars öländske center, Birger Ohlsson från Färjestaden, har gjort stora framsteg under skicklige tränaren Wempetits drill — vi tippar nog inte fel, då vi förmodar att hammarbystoppern Olle Nyström får en svettig match. Kalmar vann i Stockholm med 3—1 i höstas och bör ha en reell chans att upprepa vinsten hemma på Fredriksskans.

Lycksele—Ljusne. Lycksele går uppenbarligen mot en stark vårsäsong, sedan laget förstärkts med Edvinger från Djurgården och Per-Erik Olsson från Sandvik. Mer än en poäng blir det dock inte mot Ljusne, som är ett av seriens absolut främsta bortalag.

Brage—City. Sist Brage framträdde på Domnarvsvallen i Borlänge gladde laget sin hemmapublik med att göra en praktmatch — Örebro fick stryk med hela 3—0. Dalmasarna kan väl räkna med ungefär samma styrka hos City, som dock besegrat AIK i vår och mycket väl kan komma med en obehaglig överraskning för Brage.

Karlstad—Motala. Gösta Löfgrens form av ofta direkt utslagsgivande för Motala, och då man nu vet att den elegante kedjedirigenten är i utmärkt slag (vilket övertygande demonstrerades i landslagets match mot Pressen) verkar det som om Karlstad skulle få svårt för att vinna. Solstadslaget är dock i så stort behov av poäng, att man tvingar Motala till delad pott.

IFK Malmö—Elfsborg. Seriefinalen i "lilla allsvenskan" blir en av kupongens knepigaste uppgifter. Elfsborg har ett imponerande antal allsvenska skalper vid bältet som utbyte av försäsongens vänskapsduster (GAIS 4—3, Degerfors 2—1, Halmstad 4—3 och Norrköping 1—0) men frågan är, om inte Malmökamraterna vinner ändå. Skåningarnas hemmaplansfavör väger tungt — laget redovisar för 9—1—0 26—6 — och därtill kommer "kanariefåglarnas" förmåga att överträffa sig själva i viktiga matcher. Hemmaseger.

Sleipner—Råå. Råå IF — laget från det lilla fiskeläget strax utanför Hälsingborg — har spelat utomordentligt förtroendeingivande i vår, inte minst genom att notera 7—7 mot Stockholms allsvenskar (Djurgården 2—2, AIK 2—2 och Hammarby 3—3). Vi skulle tro att Sleipner blir helt utan poäng. Bortavinst.

GIF Sundsvall—Gefle. Både Sundsvall och Gefle aspirerar på seriesegern i 11-lagsgruppen div. III, Södra Norrland. Förre djurgårdsinnern Forsberg har blivit ett ypperligt tillskott för Sundsvall, som i höstas uppnådde fina 5—0—1 23—7 hemma, och i första hand får betraktas som favorit på söndag. Men Gefle får inte underskattas — "Stöveln" Öberg och hans kamrater kommer bergsäkert att kämpa helhjärtat för sin chans till serievinsten! Hemmaseger.

IFK Trollhättan—Tidaholms GIF. Allt tyder på att kupongens slutmatch går till Trollhättan — lagets hemmastatistik är hygglig (4—2—2 18—15) samtidigt som Tidaholms bortasiffror är direkt svaga (1—1—6 10—32) och därjämte har Trollhättan gjort det bästa intrycket i träningsmatcherna. Hemmaseger.

— Veckans 36-raders system —

Manchester C.—Newcastle	1 1 1 1 1 1 1 1	1 1 1 1 1 1 1 1	1 1 1 1 1 1 1 1	1 1 1 1 1 1 1 1	1 1 1 1
Degerfors—Göteborg	1 1 1 1 1 1 1 1	1 1 1 1 1 1 1 1	1 1 1 1 1 1 1 1	1 1 1 1 1 1 1 1	1 1 1 1
Djurgården—Hälsingborg	1 1 1 1 1 1 1 1	1 1 1 1 × × × ×	× × × × × × × ×	2 2 2 2 2 2 2 2	2 2 2 2
GAIS—Malmö FF	1 1 1 1 1 1 1 1	1 1 1 1 1 1 1 1	1 1 1 1 1 1 1 1	1 1 1 1 1 1 1 1	1 1 1 1
Kalmar—Hammarby	1 1 1 1 1 1 1 1	1 1 1 1 1 1 1 1	1 1 1 1 1 1 1 1	1 1 1 1 1 1 1 1	1 1 1 1
Lycksele—Ljusne	1 1 × 1 1 × 2 2	× 2 × 2 1 × 2 ×	2 1 1 × × 2 1 2	2 1 1 × 1 2 1 ×	2 2 × ×
Brage—City	1 1 1 2 × × × 1	× 2 2 2 × 2 2 ×	× 1 2 1 1 1 2 ×	1 × 1 2 × × 2 1	1 2 2 ×
Karlstad—Motala	1 1 2 2 × 1 2 1	1 × × 1 1 1 2 2	× 2 × × × 1 × ×	2 2 × 2 2 1 1 1	2 × 2 ×
IFK Malmö—Elfsborg	1 1 1 × 2 2 2 1	2 × × × × 1 1 ×	× 2 1 2 2 2 1 ×	× 1 × 2 1 1 2 ×	× 2 2 1
Sleipner—Råå IF	1 × 1 2 × 2 × 1	× 1 2 2 1 × × 1	× 2 × 1 2 2 2 1	× 1 × 1 2 2 1 ×	2 1 × 2
Sundsvall—Gefle	1 1 2 × 2 × 1 ×	× 2 1 2 1 × 1 2	× × 2 1 1 2 2 ×	1 × 2 2 × 2 1 ×	1 × 2 1
Trollhättan—Tidaholm	1 1 1 1 1 1 1 1	1 1 1 1 1 1 1 1	1 1 1 1 1 1 1 1	1 1 1 1 1 1 1 1	1 1 1 1

Dagens namn:
GÖTA.

Solen går upp kl. 4.21 och ned kl. 19.59.

Morgondagens namn:
MONIKA.

Solen går upp kl. 4.18 och ned kl. 20.01.

Bra ko

Lars Ola skall på marknaden i Värnamo sälja en ko och anbefaller varan:

— Ho ger tjugo liter mjölk på bara hackelse, och får ho litet kraftfoder, så är ho strax uppe i de trettio.

— Men varför vill ni då sälja den?

— Ser I, jag kan inte få något kvinnfolk att stanna kvar hos mej, för dom sliter ut armarna med att mjölka henne!

Inget ockerpris

Forskningsresanden berättade om sina resor i Afrika:

— Jag besökte, sa han bl. a. en stam där man ännu hade brudköp och betalade upp till 10 pund för en brud.

— Vad förfärligt, tyckte mannen mitt emot, men husets fru som satt bredvid forskningsresanden avbröt förnärmat:

— Nåja, en god hustru borde väl kunna vara värd 10 pund.

— Vi spar en tatuering, älskling... min förra flicka hette också Mary!

Överläraren kallade in lille Johan:

— Fröken har anmält för mig, sade han, att du har uppfört dig som en stor missdådare utan hänsyn till andras liv och lem. Ge mig ögonblickligen ärtbössan....

I förtroliga stunder

Svar till "God mat — friska tänder". För att komma in på skolköksseminarium måste man ha lägst realen eller normalskolekompetens. Vid tandsköterskeskolorna fordras endast vanlig folkskola, men ytterligare skolutbildning är en stor merit. Särskilt värdefulla är betygen i svenska, biologi, fysik och kemi. Jag tycker att ni båda två ska tala med Ungdomsförmedlingen, Kungsgatan 25 i Halmstad, där ni kostnadsfritt får alla upplysningar och tips om lämplig vidare utbildning av specialutbildade yrkesrådgivare.

Lycka till!

"Gallie"

Svar till "L. J-son". Tyvärr kan jag inte åta mig att värdera. Ni bör vända er till antikvitetsaffär, som säkert kan uppge värdet. Inte heller kan jag — hur gärna jag än vill — ge adress på någon konstnär, där ni kan få lektioner i skulptur. Bästa sättet torde vara att annonsera i ortens tidningar eller i en stockholmstidning. Vid er ålder är det nog svårt att komma in vid Konstakademien. Men varför inte skriva till Slöjdföreningens skola, Kristinelundsgatan 6—8 i Göteborg och begära prospekt. Kanske kan ni få åldersdispens. Lycka till.

"Gallie"

Fråga: Jag undrar om Alice Babs Nilsson och skådespelerskan Maj-Britt Nilsson är syskon?

"17 år"

Svar: Nej, de två begåvade unga damerna är inte syskon.

"Gallie"

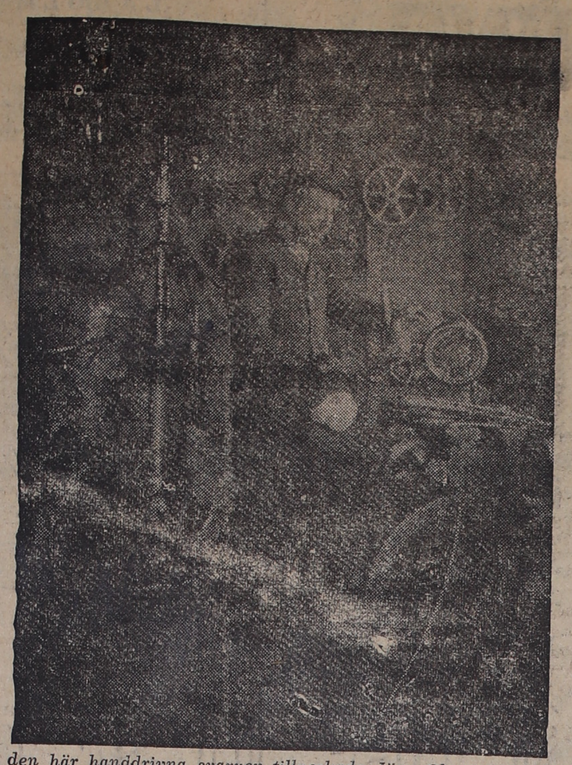

På den här handdrivna svarven tillverkade Jöns Olsson, som här får hjälp av sonen Werner, landets första bil. Nu går arbetet elektriskt och med mopeder som huvudjobb.

Jubilerande firma byggde första svenska automobilen

Den första bilen kom till Sverige 1905, men redan vid sekelskiftet fanns det en för den tidens sätt att se utomordentligt linjeskön skapelse på en gård i Långås. Det var — eller rättare sagt är, för den finns kvar ännu — en tvåcylindrig tvåtaktare med träkarosseri, i den mån man kan tala om karosseri, och trähjul. För tillfället är den gömd under hässjestörarna på en gård i Långås, men när det blir höbärgningsdags skall vi berätta vidare om Sveriges första bil, som byggdes av Jöns Olsson och en kamrat till denne.

Det är i dagarna femtio år sedan Jöns Olsson övertog den verksamhet, som numera bedrives under firmanamnet Gärda Olssons Cykel-, Motor- och Svetsningsverkstad i Möllebacken 1, alldeles i skuggan av Folkets Hus och i skuggan av ideliga stadsplaneändringar, som äventyrar firmans fortsatta verksamhet, men det är en annan historia.

Innan Jöns Olsson övertog verksamheten av gamle smeden Walerius, som grundat firman för 95 år sedan, hade han monterat in gasljus litet varstans i landet och det var i den gamla goda tiden, då gasljuset var en nyhet.

De mekaniska anlagen hos Jöns Olsson utnyttjades emellertid och så småningom satte man igång att med en handdriven svarv borra ut motorblocken till den bil, som skulle bli landets första vattenkylda tvåtaktare. Man hade varit över i Köpenhamn och fått tag på tändstift och andra vitala delar, de fanns givetvis inte att tillgå inom landet, och man fick smuggla över småsakerna.

Det gick emellertid inte så bra, svarven hade fått någon törn under transporten och borrade snett, varför godset i cylindrarna blev för tunt på sina ställen. Provturen slutade med en explosion, som ödelade hela arbetet.

De båda kumpanerna arbetade emellertid oförtrutet vidare, och snart stod bilen färdig för ny provtur, sedan man med svett och möda fått igång motorn. Med vackert sammetsklädda säten och med styrstång och järnskodda trähjul gav kärran nog så blandade intryck på den tiden, då en bilförare skulle ha en man med röd flagga femtio meter framför sig för att varna andra trafikanter.

Så småningom började emellertid cykelreparationerna på allvar och hr Olsson övertog firman 1905. 1915 kom man till den nuvarande fastigheten.

När Jöns Olsson avled stod Gärda ensam med fyra små. Med aldrig

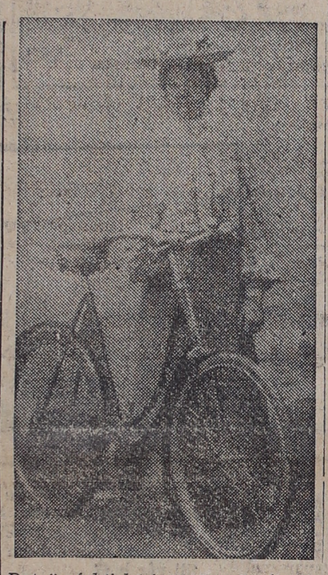

Det är faktiskt inte mer än femtio år sedan den här bilden togs, och cykeln som Gärda Olsson fick i förlovningspresent skiljer sig inte så mycket från dagens flygstålideal.

svikande energi och kunnighet klarade hon emellertid av firman till dess att sonen Werner blev så pass vuxen, att han kunde överta huvudansvaret för verkstaden.

— På den tiden som kallas den goda var cykelreparatörens arbete inte så säsongsbetonat som nu, framhåller hr Olsson för HN. Då ägnades dödtiden åt tillverkning av cykeldelar, som man nu köper fabrikstillverkade. Därför måste vi söka oss andra vägar för att få sysselsättning för arbetsstyrkan året runt. Och vi har lyckats ganska bra med tillverkning av barnsadlar av den typ man placerar på pakethållaren, och vidare har vi försökt en hel del andra tillverkningar.

Nu ser det emellertid ut som om stadsplanerna skulle spoliera allt vad vi byggt upp. Vi hoppas emellertid, att stadens myndigheter skall låta oss fortsätta verksamheten till förmån för oss och våra efterkommande.

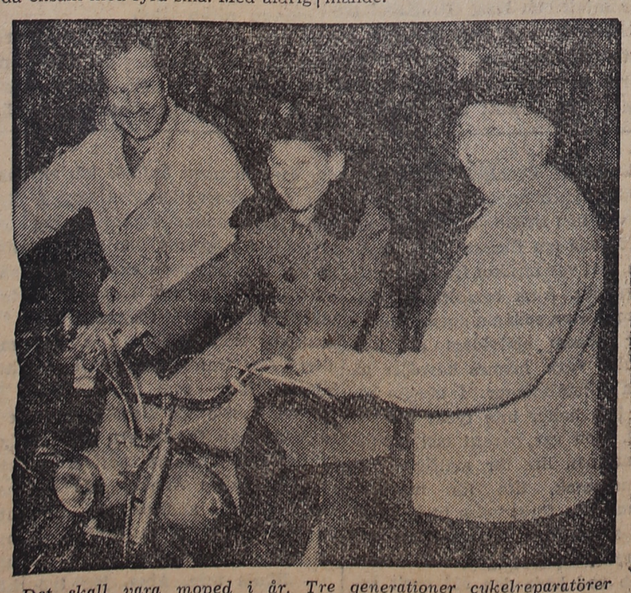

Det skall vara moped i år. Tre generationer cykelreparatörer samsas om en moped, Gärda Olsson, som skötte rörelsen tills sonen Werner, numera rörelsens drivande kraft trädde till och sonsonen Egon, som växer upp bland cykeldelar och punktsvetsar.

BRÄTTOM I BANDUNG har autografjägarna haft under den stora konferensen, där delegaterna snart kunnat konstatera om de står högt eller lågt i kurs på autografbörsen. Egyptens premiärminister Nasser har inte en ledig stund då han träder ut ur rådplägningslokalen: Han är ideligen omringad av autografsamlarna med skrivblocken i beredskap.

Hemvårdarinnorna värdefull faktor i samhällslivet

När den statsunderstödda sociala hemhjälpsverksamheten startade 1914 var denna som så mycket annat en aning trevande i början. Det året räknade man heller inte mer än 500 hemvårdarinnor, som stod beredda att sättas in som hjälp i behövande hem. Men verksamheten har haft framgång och i dag räknar hemvårdarinnekåren allt som allt 3,200 medlemmar. Till detta resultat har flera faktorer bidragit; kommunernas alltmera ökade intresse och förståelse för hemhjälpen och ur hemvårdarinnornas synpunkt, de numera reglerade arbets- och löneförhållandena. Yrket har dessutom blivit påtagligt mera attraktivt.

Några år tillbaka fanns det permanent drygt 200 otillsatta hemvårdarinneplatser, men detta förhållande har ändrats på senare tid och nu håller sig siffran vid knappast 100 vakanta platser, vilket kan betraktas som normalt med tanke på verksamhetens omfattning.

— Allteftersom det finns tillgång på skolor, lärare och elever hålls det s. k. kompletteringskurser varje år på olika platser i landet berättar konsulent Margareta Nordström i socialstyrelsen. Vid 3-månaderskurser, förlagda till yrkesskolor, lanthushållsskolor och folkhögskolor, utbildas 250—400 hemvårdarinnor. Den teoretiska undervisningen vid dessa kurser är rätt omfattande och på schemat står bl. a. psykologi, socialvård, hemmets ekonomi, uppfostringslära m. m. Vederbörande elev skall ha minst 5 års välmeriterad tjänstgöring i husligt arbete och barnavård bakom sig för att vinna inträde vid de kortare kurserna. Årligen utbildas dessutom c:a 225 hemvårdarinor vid 15-månaderskurser.

Många gamla hjälpta

Det var en tid då det var verkliga bekymmer med rekryteringen till hemvårdarinneyrket — åren 1947—50. Förklaringen härtill var utan tvekan de sämre anställningsförhållandena och den allmänna överrörligheten, som då rådde på arbetsmarknaden, inte minst inom de kvinnliga yrkena

Hemvårdarinnornas tjänster tas först och främst i anspråk i barnfamiljer, där modern blivit oförmögen att sköta de dagliga sysslorna och vårda sina barn på grund av sjukdom och liknande Men andra grupper blir därför inte glömda. Under förra året fick drygt 16,000 gamla tillfällig hjälp vid akut sjukdom och c:a 4,300 åldringar erhöll regelbunden hjälp inom ramen för den statsunderstödda sociala hemhjälpen.

Ute i kommunerna har man på allvar fått upp ögonen för vad hemhjälpsverksamheten betyder. Detta kan fröken Nordström själv vittna om efter de många tjänsteresor, som hon ständigt gör kors och tvärs genom vårt land. Samhället har ändrat struktur i många avseenden och detta har också påverkat vårdproblemet överhuvudtaget. Tendensen är den att man mer, där så låter sig göra, går över från sluten vård till öppen såväl inom åldrings- som sjukvården. Detta är även fallet med de kroniskt sjuka. Att sedan ålderdomshem och sjukhus aldrig kan bli överflödiga, är väl en anmärkning, som man knappast behöver fälla.

Önskemål

Ett önskemål som ligger konsulent Nordström varmt om hjärtat är, att man i framtiden skall få ökade möjligheter att ge hem med långtidssjuka barn, såsom apatiskt sjuka, poliodrabbade o. s. v. en regelbunden hjälp. Det skulle vara av stort värde, anser hon, att modern i sådana hem på bestämda tider kunde avlösas av en hemvårdarinna från den ansträngande vården av dessa barn.

Annonsera

LÖNEKINESERI:

Steg och halvsteg registreras noga av statstjänsteman

STOCKHOLM.

Hur man än spekulerar kring löneproblemen kommer man ständigt till samma slutledning, nämligen att det aldrig någonsin kommer att bli möjligt att konstruera någon sorts lönesystem om vilket vi kan ena oss att det är "rättvist". Men på en punkt torde man åtminstone bland de statsanställda kunna komma fram till en ganska stor enighet — nämligen om att lönesystemet blivit för invecklat, för tillkrånglat. Vi har hamnat i ett lönekineseri, som stundom kan te sig en smula löjeväckande, skriver Signalens ansvarige utgivare, redaktör Henry Kjellvard i en lika skojig som besk vidräkning med specifikt svenska förhållanden. Det kan gärna sägas ut, fortsätter han, att vi har oss själva att skylla.

Förhållandena på detta och andra områden utgör en ganska trogen avspegling av de ständiga strävandena efter den så kallade millimeterrättvisan. Kan en oförvillad människa, som värdesätter enkla och klara linjer, undgå att bli konfunderad över all den påhittighet som kännetecknar exempelvis utformningen av arbetstidsbegreppen och ersättningen härför inom den statliga sektorn? Här laborerar man med sådana ting som normaltid, turlisttid, maximitid, obekväm tid, evalverad tid, gångtid, klargöringstid, kvartstid, halvtid, trekvartstid, förlängd respektive nedsatt tjänstgöringstid, överliggningstid, restid, brukningstid, mottagningstid, rapportskrivningstid o. s. v. i all oändlighet. Och vilken uträkningstid behövs inte för att få fram alla ören och kronor tills det blir avlöningstid...!

Måste vi krångla till det för oss på detta sätt? De finns, som menar att man kunde hugga upp lite i den värsta djungeln av bestämmelser. Dit hör bl. a. statsrevisorerna, som i sin berättelse i fjol plockade fram några drastiska exempel på det invecklade avlöningssystemet. De menade att en förenkling borde vara önskvärd. Deras förslag går nu ut på remiss, och statstjänarna själva har därvid möjligheten att säga ifrån hur de vill ha det. Samtidigt håller landshövding Ekblom i Jönköping på att bearbeta det betänkande som 1948 års förhandlingsrättssakkunniga på sin tid framlade.

Det beror självfallet i avsevärd mån på de statsanställda själva om de vill vara med om mer eller mindre långtgående förändringar i lönesystemets utformning. Vid skilda tidpunkter har man aktualiserat frågan om t. ex. kollektivavtalet och ordinarieskapet. Har någon mera stadgad mening utbildat sig härom? Behöver vi röra oss inom så många lönegrader och löneklasser som nu är fallet? Ger det nuvarande lönereglementet önskvärt utrymme för en rimligare värdering av skilda arbetsinsatser?

Där har vi några frågor att fundera över...

TOKIO: Tio man av besättningen omkom då en amerikansk bombare av typ B - 29 på torsdagskvällen rände in i en bergsvägg i södra delen av ön Okinawa. Fyra civila skadades svårt av splitter från det störtade planet.

Neurotikern inte sinnessjuk psykiskt friska ett undantag

KÖPENHAMN

Miljoner av atomålderns människor har tappat livsmelodin — eller aldrig ens funnit den. Tekniken och kulturen har utvecklat sig explosionsartat under den senaste människoåldern. Det har blivit svårt för den enskilda människan att följa med — för en del till och med omöjligt — svårt att bevara en viss överblick och hitta en "ståplats" i vår komplicerade tillvaro med dess myller av möjligheter — och krav.

— Blir man på efterkälken med lösningen av sina personliga problem, så blir man lätt ovän med sig själv, allting knyter sig, säger den kände danske psykoanalytikern Erik Carstens, som för 25 år sedan var Danmarks första praktiserande psykoanalytiker. Sedan dess har tusentals neurotiker suttit i länsstolen bakom hans skrivbord — för att med hjälp försöka finna sig själva. Och det har varit folk av alla de slag, olika samhällsställning, olika yrken och olika åldrar...

Människa eller automat?

Vid sidan av sitt praktiska arbete har dr Carstens utfört ett omfattande forskningsarbete och sina erfarenheter har han samlat i en lång rad böcker. Han har rensat ut bland de oklara grundbegreppen, som t. ex. dominerar hos Freud och Jung, ersatt dem med nya och klara och kompletterat dem med egna iakttagelser. En viktig grundprincip hos honom är att själslivet inte endast kan delas upp i känslor och intellekt, utan det har en långt finare uppdelning, som måste respekteras, om man vill nå full förståelse för det som sker i en människas inre.

— Neuroser är en mekanisering av själslivet, påpekar dr Carstens. Neurotikern är varken dum, sinnessjuk eller själssvag på något sätt, även om han bär sig åt så att man lätt får den uppfattningen. Ibland känner han och handlar normalt, ibland som en automat eller robot — men en automat, som är trasig och därför reagerar fel. Symptomen kan vara tvångsföreställningar (t. ex. en känsla av att absolut inte få trampa på gatstenarnas skarvar), hysteriska anfall, arbets- eller känslohämningar.

Psykoanalytikerns uppgift kan jämföras med mekanikerns: han måste finna de "hjul", vars kuggar inte griper in i varann så som de borde eller lista ut vilka delar som gått sönder, han måste känna till den neurotiska mekanismen och spåra upp orsakerna till förstörelsen, så att felen kan rättas till.

Själsligt sunda människor ett undantag

— Den moderna människan har ett karaktäristiskt fel, fortsätter dr Carstens. Många, alltför många säger: Jag kan inte finna någon mening med tillvaron, varför finns jag överhuvudtaget till? Felet är att vederbörande har alldeles förvrängd uppfattning om sitt förhållande till omvärlden och felet k a n rättas till genom en kritisk revision av synpunkterna. Vi har alla innerst inne en mening om både små, vardagliga ting och om livet i ett vidare perspektiv. Man måste emellertid sörja för att man blir personligt engagerad i tillvaron, genom arbete, hobbies, forskning — bara man sysselsätter sig med något som fyller en med en känsla av att vara positiv, en nödvändig kugge i maskineriet.

Någon skillnad mellan neurotiker och friska existerar inte. Den absolut psykiskt friska människan är ett undantag. Skiljelinjen går igen i varje enskild persons själsliv och det gäller att flytta den gränsen så att det neurotiska fältet blir så litet som möjligt. Det nervösa tillståndet är således neurotiskt och man kan frigöra sig från det.

Psykoanalys ett behov — men inte modesak

Psykoanalysen är en relativt ung vetenskap, och det är ett gott stycke kvar till målet, det mål dr Carstens satt upp, nämligen rationell psykoanalys. Vår tid lider av en översvämning av iakttagelser, som det är vanskligt att bearbeta om man vill ha överskådlighet som resultat. Det är också naturligt att psykoanalysen blivit ett behov. Hittills har man alltför ensidigt intresserat sig för materiella ting, det yttre, för naturen och dess krafter. Nu gäller det att koncentrera sig på att få makt över människan också — och först och främst över sig själv.

Människan kan mycket lättare skapa något utanför sig själv än inom, och det sista är dock viktigast. En elektronräknemaskin kan svara på en hel del, men kan de fråga något? Vi borde vara glada över människans förunderliga gåva: att kunna undra, att kunna fråga, att känna sorg och glädje. Mekaniseringen, industrialiseringen och "löpande-band-mentaliteten" attackerar den tänkande, levande människan, som känner sig satt ur spel. Den individuella prägeln undertrycks av tidens jäkt och "maskinsjäl", och längtan till personligt utlopp för sina känslor tar sig därför ofta olyckliga uttryck. Denna tingens ordning ger psykoanalysen dess berättigande.

Politikernas tur att dryfta problemet

— En dag kommer det att vara lika naturligt att gå till en psykoanalytiker som till en "vanlig" läkare. Men ännu finns det många som känner en märklig skam i att erkänna att de inte kan "hitta sin melodi". Men utvecklingen går snabbt i rätt riktning.

Problemet om utbildningen av ett tillräckligt antal psykoanalytiker tränger sig på. Psykoanalysen hör ju hemma både i den filosofiska och medicinska fakulteten, men innan man från myndigheternas sida börjar förbereda och skapa en fast ram kring utbildningen, måste psykoanalytikerna själva skapa ett direktare samarbete. Med andra ord — man måste först inom psykoanalyskretsarna bli enig om vad man hittills varit oenig om, när det gäller mål och mening.

När det har skett är det politikernas tur att diskutera saken. Det är de kommande släktenas lycka och människovärde, som står på spel...

Jackie Birger

"Alkohol-gallup" med 900 personer under maj månad

STOCKHOLM (TT)

Drygt 900 personer kommer att intervjuas under maj månad om sin inställning till olika problem i samband med alkoholen. De kommer att tillfrågas bl. a. om sin syn på övergången till det nya systemet om eventuella önskemål på detta område och om sina konsumtionsvanor. Intervjuerna riktar sig till både män och kvinnor över 15 år, spridda över hela landet. De som tillfrågats har valts ut genom ett lottningsförfarande ur mantalslängderna. Det är statistiska centralbyråns utredningsinstitut som utför undersökningen. För dess lokalombud, som gör intervjuerna, gäller tystnadsplikt. Intervjusvaren används uteslutande för statistisk bearbetning.

En början gjordes i mitten av mars med en lika stor undersökning, upplagd på samma sätt som denna. — Intervjuarbetet för marsundersökningen gick utmärkt, berättar fil. lic. Roland von Euler. Våra ombud möttes av en mycket positiv inställning, som lovar gott för nästa omgång. Det märktes at det var frågor som intresserade.

Ytterst få, inte ens en procent, av de tillfrågade vägrade att vara med. Vi hade inte heller väntat oss att det skulle vara fler. Våra ombud försöker komma så lägligt som möjligt. De arbetar under tystnadsplikt och skall alltid kunna legitimera sig. Intervjupersonens namn förekommer inte ens på frågeformuläret. Det finns ingen anledning för någon att inte vara med.

Nu får vi först och främst en kartläggning av de nuvarande förhållandena och hur svenska folket ser på dessa frågor medan motboken ännu är kvar. I höst skall vi göra en ny undersökning av samma slag Naturligtvis hoppas vi också få tillfälle att följa utvecklingen längre genom ytterligare en undersökning, när det nya systemet har hunnit fungera någon tid och människorna har hunnit anpassa sina vanor efter det.

Dansk blev "rulled" efter vilt supkalas hos göteborgare

GÖTEBORG (TT)

Efter ett våldsamt supkalas i en lägenhet på Vegagatan blev natten till fredagen en 47-årig dansk verkmästare från Aarhus svårt slagen och rånad på 2,000 kr. Dansken begav sig vid 1-tiden på natten iväg för att besöka en bekant i lägenheten. Då han kom fram var endast frun hemma men efter en stund anlände hennes man och man begav sig ut i staden för att skaffa langarsprit. Då man kom hem med spriten medföljde även en del nya gäster, så att sällskapet, när kalaset började, bestod av fem män och en kvinna. Festen pågick till omkring kl 4 på morgonen, då dansken lämnade lägenheten.

Han hade emellertid inte hunnit längre än till gården, förrän han blev nedslagen av lägenhetens innehavare och en annan man. Då han så småningom lyckades resa sig upp var männen försvunna och med dem hans plånbok med 2,000 kr. Trots att han blev svårt omtöcknad och chockad av slagen lyckades han ta sig ned till en polisstation, varifrån kriminalen ryckte ut. Förövarna av dådet greps vid 6-tiden på morgonen i lägenheten

GYNNA LAHOLMS TIDNINGS ANNONSÖRER!

SÖDRA HALLAND BÄSTA ANNONSORGAN
är sedan många år LAHOLMS TIDNING

Lokaltidningen studeras alltid noggrannt, och en annons i denna blir alltid observerad. Tänk på detta, när Ni gör upp Edra annonsplaner!

LAHOLMS TIDNING

TISDAGEN DEN 3 MAJ 1955

LAHOLMS TIDNING
— SÖDRA HALLANDS ORTSTIDNING —
deklarerar med TS-kontrollerade siffror en ständigt stigande upplaga.

RADIO

TISDAGEN DEN 3 MAJ

6.15 Vardagsmorgon. Därefter: Grammofonmusik.
6.30 Nyheter och väderlek. Därefter: Grammofonmusik.
7.40 Morgonandakt. Kyrkoherde Åke Dahlberg.
8.00 Nyheter och väderlek.
8.15 Från bykgryta till linneuthyrning.
8.45 Skolradio.
8.45 Listen and Learn. Klass 6 Korrespondenskurs i engelska. Per-Olof Hensjö. (Umeå.)
9.15 Vad händer om våren? Manuskript: Kerstin Sundh. (Repris.)
9.35 Talarträning. III. Gundel Rende.
9.55 Stoppsignal.
10.00 Flygande hundar. Sten Bergman berättar. (Repris.)
10.25 Listen and Learn. Klass 5. Korrespondenskurs i engelska. Sven Fjelner.
10.55 Musik under arbetet.
12.00 Klockspelet i Stadshustornet. Dagens dikt. Därefter: Thore Swaneruds trio.
12.30 Nyheter och väderlek.
12.45 Båtkunskap.
12.55 Tidssignal.
13.00 Skolradio. Les aventures de Patraque. II. Pi—erre Davoust.
13.20 Radioorkestern spelar under ledning av Hans Eichinger.
14.00 Husmorshalvtimmen: 1. Praktiska journalen. 2. Farligheter i barnets värld: Docent Ragnar Berfenstam om förgiftningar.
14.30 Romantic Joe. Karl Nilheim, violin, och William Lind, piano, spelar Joe Venuti-melodier.
14.40- 15.00 Kärlek och byteshandel vid indiangränsen. Ester Bolinder berättar.
17.00 Väderlek.
17.10 För flickor och pojkar: Västkustskt.
17.30 Nykterist ser på Länkarna. Elis Flodh.
17.40 Fransk textrepetition.
17.45 Majbetraktelser. Lyrisk uppläsning av Nils Nygren.
18.00 Radiohjälpen 90 19 50.
18.55 Meddelanden.
19.00 Nyheter och väderlek. Dagens eko.
19.30 Radiotjänsts symfoniorkester. Dirigent: Tor Mann.
20.00 Hemmakväll.
20.00 Känner du landet? En frågelek på hemmaplan.
20.25 Charlie Norman Show.
20.35 Lulu Ziegler sjunger och berättar.
21.[illegible] Aktuell debatt.
22.00 Orgeln i Öveds kyrka. Organist: Alf Linder.
22.15 Nyheter och väderlek.
22.30—23.05 Teater i Berlin. En krönika av Erwin Leiser med inspelningar från Schiller-Theater i väst och Brechts ensemble i öst.

Danska radioprogrammet tisdag.

11:30 Lekstuga. 12:00 Underhållningsorkestern. 13:35 Grammofon. 14:05 Kvinnoprogram. 14:35 Musik till arbetet. 16:00 Pianounderhållning. 16:50 En novell från kriget. 17:10 Från ett indianreservat. 19:15 Önskegrammofon. 20:20 Kaj Munks pjäs Niels Ebbesen. 21:35 Hans Jensen: Fångar och fängelse som jag upplevde. 22:15 Novell från ockupationen. **Andra programmet** 210 och 283 mt. 18:00 Schrammelorkester. 19:20 Filmkrönika 19:35 Reportage. 20:10 Norska toner. 21:10 Israels filharmoniska orkester. 22:15 Dansmusik.

Danska radioprogrammet onsdag

10:45 och 14:35 Musik till arbetet. 12:00 Underhållningsorkestern. 13:35 Historia från befrielsedagarna. 14:05 Kvinnoprogram. Vad betydde ockupationen för mig? 16:00 Underhållningsmusik på gramm. 16:50 Danska sånger. 17:10 Guldmakaren från Borreby. 18:00 Pianostycken 18:20 De förbjudna sångerna under ockupationen. 19:15 Minnesprogram på befrielsedagen. Kung Fredrik m. fl talar. 20:36. 21:30 Reportage från befrielsefestligheterna ute i landet. **Andra programmet** 210 och 283 mt. 18:00 Ur en dansk lagbok under frihetskampen. 19:00 Gudstjänst. 19:45 Dansk musik. 19:15 Minnesprogrammet.

FRU FLINK:

LEK MED KRYDDOR

Med salt och peppar kommer man ganska långt, när det gäller att sätta smak på maten. Men ibland längtar man efter något som smakar annorlunda, en rundare, odefinierbar, mera komplicerad smak som gör maten intressantare både att äta och att laga. Så skriver fru Flink i denna artikel från den enskilda detaljhandelns konsumentråd, Husmoderstjänstens nämnd.

FÖR ATT LYCKAS med denna "kryddlek" behöver man ett väl utvalt förråd av kryddor. Det finns mycket att välja på. Man kan skaffa sig en uppsättning gammaldags örtkryddor eller främmande exotiska kryddor eller en blandning av bådadera om det roar en. Vilka kryddor man än väljer, så finns det förutom salt och peppar några som är mer eller mindre självskrivna. Dit kan man t. ex. räkna **paprika,** som är utmärkt för kötträtter av alla slag, ost- och potatisrätter, **curry** för rätter med kalv, höns skaldjur och ägg, **timjan,** som nästan passar till allt. Det rundar av smaken på rätter med kött, fisk, grönsaker och ost. **Mejram,** är, för den som tycker om smaken, självskriven till torsdagsärterna, kålsoppa och vissa korvsorter samt passar dessutom bra till köttfärs samt stekt får och svinkött, **muskot** är gott i spenat, vita stuvningar och potatismos, **dragon** ger god smak åt rätter med fisk, höns, ägg, redda såser, kött, svamp, ärter och kål samt till alla sallader med vinägrett eller majonäs, **saffran** passar särskilt bra i risrätter och fisksoppor och **rosmarin** är gott för allt slags kött, soppor och höns.

FÖR DEN SOM UPPTÄCKT tjusningen i att med hjälp av sin egen fantasi skapa nya smaksensationer finns det ännu många fler kryddor att välja på: körvel, salvia, 4-kryddor, epice riche, mynta, kummin och mera exotiska kryddor som chili, cayenne, kinesisk soya och mera till finns att köpa i affärerna. Ett utmärkt tillskott för kryddskåpet är Meiyen, som inte har någon egen smak förhöjer råvarans smak så att kött får starkare köttsmak osv. Ur ekonomisk synpunkt bör man också ha de speciella kryddor som nu finns och som gör esegt kött mört, så att man kan få en mör rostbiff av innanlår o. en biffstek som smälter i munnen av ytterlår. Det låter märkvärdigt men fungerar absolut tillfredsställande om man följer bruksanvisningen.

HAR NI EN GÅNG LYFT på locket och andats in aromen från t. ex. "Kryddgårdsgryta" eller "Fisk i form", så är ni redan såld till den inspirerande leken med doftande kryddor.

ONSDAGEN DEN 4 MAJ

6.15 Vardagsmorgon Runer Jonsson. Därefter: Grammofonmusik.
6.30 Nyheter och väderlek.
6.45 Folke Englunds ensemble.
7.25 Joseph Haydn: Kassation C-dur för violin, viola och luta. Gitarr-kammartrion.
7.40 Morgonandakt. Kyrkoherde Åke Dahlberg.
8.00 Nyheter och väderlek.
8.15—8.20 Vardagsmorgon. Runer Jonsson.
11.00 Musik under arbetet.
12.00 Klockspelet i Stadshustornet. Dagens dikt. Därefter: Trojka-ensemblen spelar och sjunger ryska folk- och zigenarvisor.
12.30 Nyheter och väderlek.
12.45 Från skogen.
12.55 Tidssignal.
13.00 Skolradio. Hundrameterloppet. En pjäs att diskutera av Anna-Lisa Lundqvist.
1[illegible].10 Karin Nilsson sjunger till Emil Iwrings ensemble.
13.50 Närkingen som blev storkapare. Gustaf-Adolf Nilsson berättar.
14.10 Besvärliga barn — ett socialvårdsproblem.
14.30—15.00 Göteborgs radioorkester. Dirigent: Sixten Eckerberg.
17.00 Väderlek.
17.10 Jordgubbsflickan. Britta Brunius läser ur en bok av Lois Lenski.
17.30 Gustav Mahler: Maria Spilga, mezzosopran. Vid flygeln: Fritjof Kjellberg.
17.50 Andaktsstund av komminister Gösta Rudérus. Karlstads motettsällskap. Musikdirektör Olle Ljungdahl.
18.10 Grammofonmusik. 1. Rumänsk rapsodi nr 1 A-dur op. 11 (Enescu). Indianapolis symfoniorkester. 2. Villanelle (Berlioz). Suzanne Danco, sång. Cincinnatis symfoniorkester. Dirigent: Thor Johnson. 3. Impromptu nr 2 f-moll op. 31 (Fauré). Kathleen Long, piano. 4. La montanara (Ortelli-Pigarelli). Tito Gobbi, sång. 5. Look for the silver lining (Kernde Sylva). Wally Stottsorkester. 6. Mandolino (Paul-Holmson). Ann Siever, sång. 7. Ungdom (Reid-Altman-Wilson). Jens Mathisen, sång. Jocke Johanssons kvintett. 8. The laplander (Juan Delgada). Jos Termonias ensemble. 9. På en sjömansgrav där växer inga blommor (Hoes-Falco). Ingvar »Tjotta» Olsson, sång. Leon Landgrens orkester. 10. Make yourself comfortable (Bob Merrill). Betty Johnson, sång. Jimmy Leydens orkester. 11 In a little spanish town (Wayne-Lewis-Woung). José Melis, piano.
18.55 Meddelanden.
19.[illegible] Nyheter och väderlek. Dagens eko.
19.30 Gammal dansmusik av Nisse Croonas kapell.
20.00 Rikedagen i dag.
20.10 Radioorkestern. Dirigent: Bruno Maderna, Italien.
20.55 Erik Axel Karlfeldt. Av Olof Lagerkrantz.
21.35 Berit Kjerrman sjunger till Varietéorkestern. Dirigent: William Lind.
21.55 Svart glädje. En novell av Hans Botwid. Uppläsning av Jan-Erik Lindqvist.
22.15 Nyheter och väderlek.
22.30 Från befrielsefesten på Rådhusplatsen i Köpenhamn.
22.45—23.45 Jazzbiten.

Kryddgårdsgryta

¾ kg benfritt oxkött, 3 msk vetemjöl, 1 tsk salt, 1tsk torr senap, ⅛ tsk vitpeppar, 2 skivor rökt sidfläsk (½ cm tjocka), 1 stor gul lök, 1 msk margarin, 2½ dl tärnbuljong, 2½ dl rödvin, 1 bukett (1 vitlöksklyfta m. 1 instucken nejlika, 2 persiljekvistar, 1 kvist timjan och 1 lagerblad, hopbundet med bomullsgarn), 4 barr rosmarin, ¼ tsk torkad dragon, 1 knivsudd cayennepeppar.

Beredning: 1) Skär köttet i avlånga bitar (½ × 3 cm). 2) Häll mjöl, senarp, salt och vitpeppar i en stor papperspåse och skaka om lägg i köttbitarna och skaka kraftigt. 3) Skär det rökta fläsket i tärningar och stek dem knapriga. Luta på pannan så att fettet rinner av och ös över fläsk tärningar i en gryta. 4) Skär löken i tärningar och stek dem i fläskflottet plus 1 msk margarin. Ös över löken i grytan men låt fettet stanna kvar. 5) Stek de mjölade köttbitarna i fettet, häll över dem i grytan och vispa ur stekpannan med en smula vatten. 6) Häll 2½ dl buljong och lika mycket rödvin i grytan och lägg i buketten, rosmarin, dragon och caynne. Låt grytan puttra i ca 1 timme, helst på isoleringsplatta så att den inte bränner vid. Tag upp buketten före serveringen.

Fisk i form

¾ kg fiskfileter, 4 tomater, 1 knivsudd dragon, 1 knivsudd timjan, 1 knivsudd saffran, salt, vitpeppar, finklippt persilja, citronsaft.

Beredning: 1) Lägg fiskfileterna i en form eller låg gryta. 2) Stöt i en mortel dragon, timjan och saffran och strö över fisken. Salta och peppra. Strö över persiljan, droppa litet citronsaft över och lägg på de skivande tomaterna samt några smör-eller margarinklickar. Täck med lock eller smörpapper, som trycks ned över fisken. 3) Koka på svag värme till fisken är färdig.

Paprikapotatis

6 medelstora kokta potatisar, 1 stor gul msk smör el. margarin, 1 tsk paprika, salt.

Beredning: 1) Skala och skär potatisarna i jämna tärningar och hacka löken. 2) Smält fettet i en stekpanna och sätt till paprikan. 3) Stek löken tills den blir mjuk och lägg därefter i potatisen. Strö på litet salt och låt alltsammans steka en kort stund. Servera den vackert röda potatisen till stekt kött eller korv.

DET GAMLA SPRÅKET

— Läsekretsens minskade förmåga att läsa svenska är mitt största problem, säger 80-årige dir. T. A. Lundholm, redaktör för den 100-åriga tidningen Augustana — Amerikas äldsta svenska kyrkotidning.

En i många fall rent dålig svenska och ordfattig engelska gör att dr Lundholm nu får översätta stora delar av sin tidning som utkommer två gånger i veckan. Den har en upplaga av 4.500 ex. Tidigare var upplagan uppe i 31.00 ex. och minskningen förklarar Lundholm med att många äldre läsare har avlidit och de yngre föredrar engelskan.

FILIP och MAJKEN

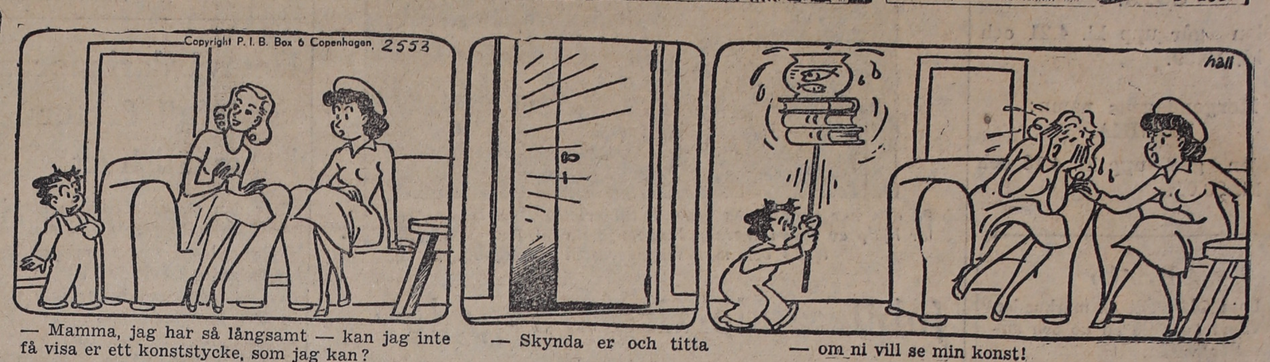

— Mamma, jag har så långsamt — kan jag inte få visa er ett konststycke, som jag kan?

— Skynda er och titta

— om ni vill se min konst!

OLLI

NALLE PELLE PINGO

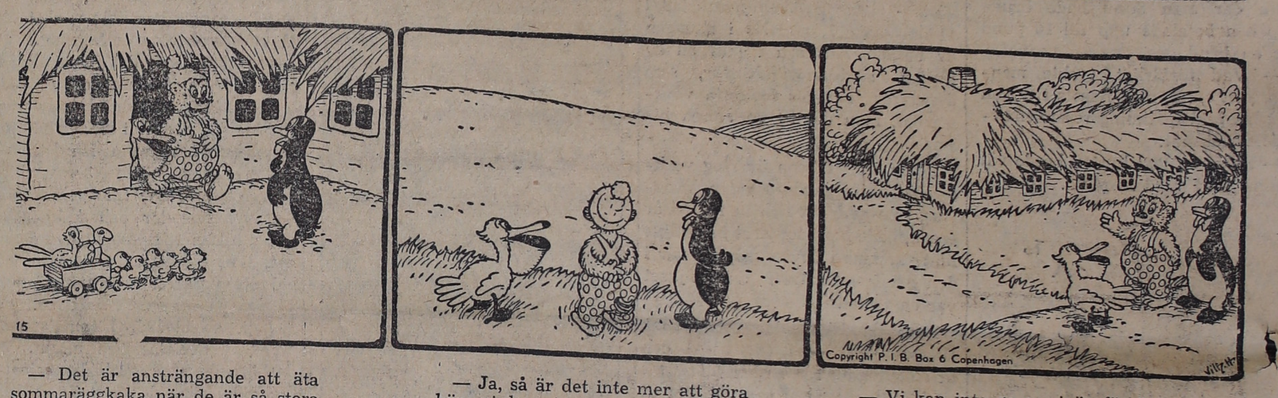

— Det är ansträngande att äta sommaräggkaka när de är så stora som Trines. Sälle sluter sej till familjen, de ska sova middag, men det är nog bättre med lite motion!

— Ja, så är det inte mer att göra här, vi kan ju inte gå och vänta på, att potatis och säd ska visa sej!
— Hur vore det om vi tittade lite till vår båt?

— Vi kan inte ge oss iväg förrän vi har kammat och klippt halmtaket lite. Låt oss sätta igång genast, medan de sover därinne.
— Ja, det kan inte ta så lång tid att ordna det. Nalle!

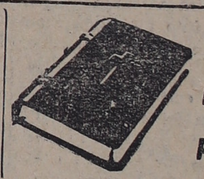

Ett ord på vägen

Det finns en mycket god regel för den som vill läsa sin bibel: Läs so mdet står. Tro som det står. Gör som det står. Då får du det som det står.

Det är lätt att lägga in i ordet något annat än vad som egentligen står där. Därför är det viktigt att läsa ordet i dess fullständiga sammanhang. Om vi skall lära oss läsa bibeln, så måste vi studera den. Många lägger ifrån sig bibeln, så snart de finner något som de inte förstår.

Detta att förstå är inte nyckeln till bibelns skattkammare. Men den, som vill följa den här givna regeln, skall nog så småningom komma att förstå många olika ting.

Tro som det står. Utan tro fattar vi ingenting av det, som hör Guds rike till. Om vi närom oss såsom stoftets barn när Gud själv talar, då skall vi få uppleva att höra Gud tala just mar oss bibeln med den tillit och vördnad, som tillkommer till vår själ genom dess gamla ord.

Men tro utan lydnad är en död tro. Ordet är levande och måste omsättas i liv. Då tar det form. Då blir det till välsignelse.

"Och Ordet vart kött och tog sin boning ibland oss", när Jesus förverkligade Gamla Testamenets förutsägelser. Vi får på ett lika konkret och bokstavligt sett uppleva detta, när vi lyder Guds ord, när vi gör som det står.

Guds ord är Skaparens ord, det ord som skapar vad det talar om. Har det blivit levande för dig?

"När jag fick dina ord, blevo de min spis, ja dina ord blevo för mig mitt hjärtas fröjd och glädje". Jer. 15: 16.

Herrens ord, ej finns din like
uppå jordens vida rund,
För din stämma mörkrets rike
alltid darrar på sin grund.
Men den sig ödmjuka vill,
nåd och frid du säger till.

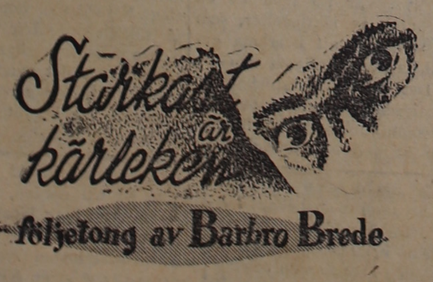

Den sårade kvinnan hade kommit till medvetande och den civilklädde ställde några frågor till henne, men det var tydligt att hon inte kunde ge dem någon ledtråd. Hon hade ännu inte hämtat sig efter chocken och av hennes osammanhängande svar kunde de endast dra den slutsatsen, att hon intet anande gått förbi det där fönstret och att olyckan hänt utan att hon lagt märke till hur det skett.

— Kan det inte vara så, att någon av en olyckshändelse råkat krossa rutan och så var det någon annan, som begagnade tillfället att lägga sej till med juvelerna? frågade Åke, medan han förgäves försökte påminna sig om flickan i blå dräkten haft paraply eller något annat föremål i handen.

— Nej, så enkelt är det nog inte, svarade den civilklädde. — Det har på sista tiden hänt en hel del mystiska saker, både stölder och annat... det ser ut som om en liga vore i farten... men det är lögn att man kan få opp ett spår... fast jag har nog min teori...

— Det kanske jag också har, sa Åke — Vi kunde kanske sammanträffa och diskutera våra teorier.

— Gärna, mitt namn är Gregor... vid polisen, sa den civilklädde.

— Jag förstod det, sa Åke och nämnde sitt namn. Så skakade de hand.

Ambulansen stannade vid ett sjukhus och den sårade bars ut.

— Jag tror inte jag har nånting att uträtta här just nu, sa Gregor.

— Det tror jag inte heller, svarade Åke. — Jag skall se till att hon blir omhändertagen. Godnatt, här har ni min adress. Jag står till polisens förfogande.

— Tack, sa den andre och tog upp ett kort. — Här har ni min privattelefon. Ni kan ringa vilken tid som helst. Om ni har någonting av vikt att meddela är det bäst att ringa kriminalen... annars ser jag gärna att ni ringer upp mej för en privat diskussion...

— Jag ringer... god natt..

Åke såg till att den sjuka blev omhändertagen, sen ringde han efter en bil och körde direkt hem. Han var mycket trött, men hans hjärna arbetade oavbrutet med aftonens händelser. Och han kunde inte få flickan i blå dräkten ur sina tankar. Han måste få tag på henne. Det fanns bara en möjlighet. Men han skulle försöka den...

•

— Nej, snälla Åke, det är ju vansinnigheter... du menar väl inte vi ska tro på sånt...

— Kära Aina, det är inte fråga om saker som inom en inte alltför avlägsen framtid torde komma att kunna bevisas. Åke tog en klunk ur sitt grogglas och lutade sig bakåt i den bekväma fåtöljen. Han betraktade under halvslutna ögonlock Ainas eleganta uppenbarelse. Han undrade vad hon skulle säga i fall han berättade om flickan i blå dräkten. Det var mycket frestande att göra det. Aina betraktade honom nästan som sin egendom, det var liksom självklart att han skulle vara hennes kavaljer på alla tillställningar. I början hade han heller inte tyckt illa om det. Hon var parant och intelligent men lite för artificiell för hans smak, lite för mondän. Hans lilla förälskelse hade ganska snart förflyktigats. Som bornyren på champagne, tänkte han. Och vad hade den väl varit annat? Kärlek — ja, det var något helt annat. Åtminstone trodde han att det måste vara det. Han hade varit förälskad många gånger, men det hade gått fort över och då hade han stått där tomhänt och besviken. Ibland undrade han, om han var flyktig, om han inte var i stånd att älska. Ibland tvivlade han på det där som poeterna kallade kärlek. Det där reservationslösa uppgåendet i en annan människa låg nog inte för honom. Han tvivlade på att han någonsin skulle kunna bli så engagerad i en annan människa. Och flickan i blå dräkten, vars ansikte han hela dagen sett framför sig? Det var hennes "fall" som intresserade honom. Kunde han klarlägga det, så hade han funnit ett mycket viktigt stöd för sina teorier.

— Nå, kära Åke... tala till ditt lyssnande auditorium... ser du inte att vi tåligt väntar på ett ord från din vishet!

— Skoja inte, Aina, jag tycker det här är väldigt intressant. Jag har faktiskt läst en hel del om hypnos. Varför skulle det inte kunna vara möjligt att man även på avstånd kan hypnotisera ett medium, varför är du så [illegible]k jämt Gösta... du är ju också [illegible]kare.

— Just därför. Det är för fantastiskt, men du har ju alltid haft dragning åt det fantastiska det mystiska...

— Om du med fantastiskt och mystiskt menar, att jag tror på sådant som vetenskapen ännu inte klarlagt, så har du rätt...

— Du har läst för mycket romaner, Berit lilla. Får vi inte lite mera kaffe...

Berits lilla näpna ansikte fick ett förnärmat uttryck. — Du skall då alltid behandla mej som ett barn. Om det är nån som vill ha kaffe, så skall jag gärna gå ut och sätta på, sa hon — annars skulle jag bra gärna vilja höra Åke berätta mera om det här.

— Inget kaffe för mej, sa Aina, tog upp en cigarrett ur sitt eleganta etui och väntade som vanligt att Åke skulle tända den. Men han var ouppmärksam i kväll. Tycktes helt försjunken i sina tankar. Det blev i stället Gösta, den artige värden, som kom med tändstickan.

(Forts.)