LAHOLMS TIDNING

N:R 122. ARG. 24. Laholms Tidnings Tryckeri, Laholm. LÖRDAGEN DEN 28 MAJ 1955. Ansvarig utgivare: J. B. Bengtsson. Lösnummer 20 öre

Eden vann övertygande valseger
Labour skyller oturen på Bevan

LONDON (TT — Reuter)

Torsdagens allmänna val i Storbritannien slutade med en övertygande seger för de konservativa, och på fredagskvällen kunde Sir Anthony Eden konstatera att han säkert sitter kvar i sadeln som landets premierminister och med den största majoritet i underhuset som någon konservativ regering haft på ett kvarts sekel.

När endast fem av de 630 kretsarna på fredagskvällen återstod hade de konservativa fått 343 mandat (vinster 23). Arbetarpartiet hade då 276 mandat (förluster 17) de liberala oförändrat 5 och Sinn Feinpartiet 1 mandat (vinst). Å andra sidan hade irländska arbetarpartiet och de irländska nationalisterna vardera förlorat sitt enda mandat. Den konservativa majoriteten utgjorde därmed 61 mandat. Partiets vinster består av de 17 mandat från arbetarpartiet, 1 från irländska arbetarpartiet samt alla de fem nytillkomna mandaten i det nya underhuset.

Valutgången innebär att de konservativa kan styra landet under de närmaste fem åren framåt med en majoritet på minst 60 mandat över samtliga övriga partier sammanlagda. Under de 3 ½ år som gått sedan partiet kom till makten har deras majoritet aldrig varit över 18 mandat.

Premierminister Eden är nu tillbaka i London från sin valkrets Warwick and Leamington, där han kunde öka sin majoritet med över 3.600 röster.

Utrustad med det nya förtroendevotum som väljarna givit hans parti vid valet, grep han sig omebart an med den brådskande uppgiften att söka förhindra den järnvägsstrejk, som hotar att utbryta i Storbritannien vid midnatt natten till söndagen. Han kallade först till sig arbetsminister Monckton, och därefter hölls ett kabinettssammanträde.

Fyrmaktsmötet gav valsegern

Det förtroende som väljarna givit Eden stärker särskilt hans ställning på det utrikespolitiska området, och när han nu snart beger sig till fyrmaktsöverläggningarna med Sovjetunionen vet han att han har landet bakom sig.

De konservativas ansträngningar att få till stånd ett möte mellan "de fyra stora" bidrog otvivelaktigt i hög grad till valframgången. Genom sitt initiativ vederlade de påståendena från Labour-håll att de konservativa ledarna var tröga i sina strävanden att säkra freden.

Arbetarpartiet, de konservativas enda egentliga medtävlare vid valen, slickade på fredagen sina sår och diskuterade möjligheterna att få slut på de inbördes stridigheter inom partiet som kan ha medverkat till nederlaget. Partiledaren Clement Attlee sade på kvällen att det inte rådde något tvivel om att splittringen inom partiet kunnat påverka utgången.

Arbetarpartiets biträdande ledare, Herbert Morrison, lät på fredagen förstå att Aneurin Bevan enligt partiledningens uppfattning har bidragit till att Labour förlorade valet. Det gäller nu för partiet att arbeta för enhet och sammanhållning, sade han.

Kommunisterna fick nära femtio procent fler röster i år än förra valet, men deras sjutton kandidater föll alla igenom. Sammanlagt fick partiet 33.000 röster. Det fanns inga kommunister i det nu upplösta parlamentet.

Andra politiker anser att framgången för de konservativa till stor del berar på det välstånd som börjat infinna sig i landet under de 3 ½ år partiet suttit vid makten. Partiets motto vid valet var också "välstånd genom fri företagsamhet".

Attlees sista chans?

Den nu 72-årige Labour-ledaren Attlee, som var premierminister åren 1945—51, återvände tidigt på fredagsmorgonen till sitt lantställe "Cherry Tree Cottage" långt ute på landsbygden. Med tanke på hans höga ålder är det osannolikt att han någonsin mer kommer att bekläda posten som premiärminister, och inom en inte alltför avlägsen framtid kommer hans parti att stå inför den svåra uppgiften att söka sig en ny ledare. Svårigheterna härvidlag ligger i den våldsamma oppositionen från ledaren för partiets vänsterflygel, Aneurin Bevan, vilken ständigt varit en ivrig motståndare till Attlees politik.

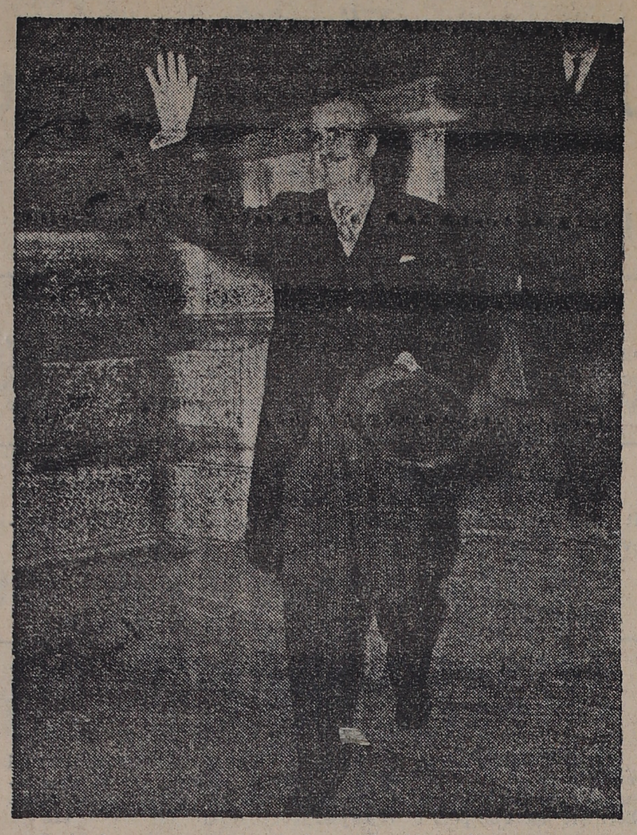

Englands premiärminister Anthony Eden blev valets segerherre.

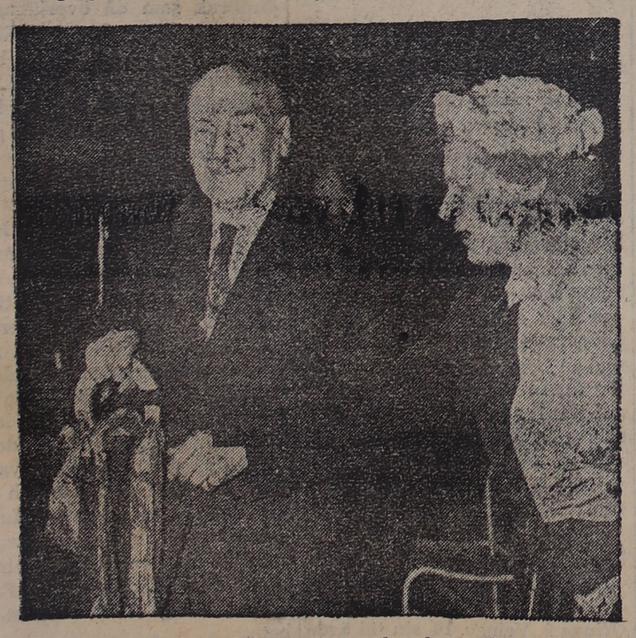

Clement Attlee, labourledaren, fick en hästsko när han avlämnade sin röst i vallokalen men oförsiktigt nog råkade han hålla den upp och ner, vilket lär betyda att "turen rinner ut". Trots mrs Attlees försök att rätta till misstaget lyckades hon inte förhindra "katastrofen".

Dackefejden blossar upp
Växjö får ingen Milles?

VÄXJÖ (TT)

Stadsfullmäktige i Växjö bordlade på fredagskvällen efter en lång debatt drätselkammarens förslag att låta professor Carl Milles utföra det monument denne tänkt sig på Växjö stortorg, det s. k. Dackemonumentet.

Bordläggningsyrkandet fick femton röster i voteringen, medan drätselkammarens förslag erhöll tjugofyra, alltså inte erforderliga 2/3 majoritet. För det sistnämnda röstade samtliga socialdemokrater, tre högermän, två folkpartister och en kommunist. Bordläggningsyrkandet måste närmast betraktas som en missnöjesdemonstration mot förslaget, som väckt till livs en häftig debatt i staden.

Förespråkarna för professor Milles förslag framhåller att Dacke är väl värd ett monument. Då han kämpade för smålandsböndernas frihet. Från det hållet påpekar man också att Milles verk ofta väckt protester i början, men att alla sedan varit stolta över att äga ett alster av hans hand.

De personer, som inte vill ha monument, förfäktar, att Dacke var en synnerligen diskutabel person och att det finns betydligt fler smålänningar med högre resning som vore väl värda ett monument i residensstaden. Man trycker också på att konstkännarna inte kunnat ge monumentet någon plats på torget, där det skulle komma fullt till sin rätt, utan tvingats att placera det i skymundan i ett hörn. Slutligen hänvisar man också till insändarna i pressen, av vilka de flesta säges vara emot monumentets utformning.

Nytt blodsdrama:

Sköt sin fästmö med salongsgevär

NAKSKOV (TT — RB).

Ett nytt blodsdrama inträffade på fredagen i Danmark, denna gång i stationssamhället Söllestad på Lolland. En 39-årig lantarbetare, Friis Hansen, trängde sig in till en sjuk kvinna som just hade besök av den sjuksköterska med vilken Hansen sällskapat. Mannen sköt ned sköterskan med ett salongsgevär och knivhögg henne därefter. Senare tog han sitt eget liv.

Sjuksköterskans skador var så svåra att hennes liv inte stod att rädda trots snabb operation på sjukhuset i Nakskov.

Bakgrunden till dramat är svartsjuka. Dråparen hade fått för sig att sjuksköterskan, som nyligen hade flyttat till en ny bostad, hade börjat sällskapa med sin värd, hans svartsjuka byggde dock på ett tragiskt missförstånd — den nye värden har varit bortrest en längre tid och vistas för närvarande i Sverige.

Under loppet av ett par dagar har nu sex människor mördats i Danmark — nyligen sköt en sinnessjuk läkare i Köpenhamn ned tre människor och tog därefter sitt eget liv.

Bepudringsplan STÖRTADE

YSTAD (TT).

Ett bepudringsplan, tillhörande Svenskt jordbruksflyg, störtade på fredagsmorgonen på ägorna till Assmåsa gård mellan Ystad och Sjöbo. Föraren, 30-årige Claes Grenhagen, skadades och fördes till Ystads lasarett med brutna armar och ben.

Flygplanet hade gjort en vänstersväng över Assmåsa gård på tio meters höjd och flög därvid över vägen, varvid troligen den ena vingen slog mot en björk och bröts av. Vid kollisionen slog planet runt och hamnade på rygg på ett betfält i närheten.

Kejnedomen överklagas

GÖTEBORG (TT).

Göteborgs rådhusrätts frikännande dom i Kejnemålet har överklagats hos hovrätten i Göteborg av stadsfiskal W. Lundqvist. Stadsfiskalen kritiserar rådhusrättens domsskäl och betraktar dem som oriktiga. Han yrkar att pastor Kejne döms till bötesstraff för ärekränkning av polisintendent Zetterqquist.

LINDOMEBO DÖDSKÖRDE på mc i Mölndal

Lagerföreståndare Sven Franson, Annestorp, Lindome, avled på fredagen efter en vurpa på motorcykel i Mölndal.

Franson färdades på rikshuvudväg 15, då han vid Brännås i mycket hög hastighet körde om en lastbil som i sin tur hade tre personbilar framför sig. Vid omkörningen av lastbilen girade cykeln mot vänstra vägkanten varvid Franson förlorade kontrollen över den, körde upp på trottoarkanten och längs efter ett staket. Han slungades av cykeln och slog i marken med huvudet före ett tiotal meter längre bort. Motorcykeln rullade eft. och Franson kom under den. Han avled omedelbart av svåra skallskador. Den omkomne, som var 39 år gammal, efterlämnar hustru och fyra minderåriga barn.

Åldring påträffad svårt blödande på Varbergs station

Ett olyckstillbud för en resenärerna på kryssningsresetåget "sommaren till mötes" inträffade på fredagen i Varberg, där tåget gjorde ett uppehåll medan deltagarna besåg fästningen.

Vid 19-tiden iakttog järnvägspersonalen en man, som stod på perrongen och verkade starkt omtöcknad. Han hade ett djupt hål i pannan samt skador på armar och händer. Mannen, en f. d. postmästare från Stockholm, född 1883, fördes till lasarettet, där han fick stanna kvar. Han kunde inte redogöra för vem han var eller vad som hänt honom. Skadorna verkade i och för sig inte livsfarliga.

Enligt de undersökningar polisen gjort är det troligt att postmästaren stigit på fel tåg och vid upptäckten kastat sig av sedan tåget satts i gång. En stor blodpöl vid den perrong varifrån boråståget kort förut avgått styrker denna teori.

Postmästarens fru, som också var med på kryssningståget, förstod att något inträffat när mannen inte kommit tillbaka till kupén efter uppehållet i Varberg. Hon steg därför av i Åsa och återvände till Varberg, där hon på stationen fick reda på vad som inträffat och kunde identifiera mannen.

Hemmansägare fick halvmiljonarv

KARLSTAD (TT).

Ett halvmiljonarv från Amerika har tillfallit f. hemmansägaren Axel Olsson i Bäckalund, Store Sunne, som från en advokatfirma i Chicago erhållit meddelande att en broder till honom, Olof Olsson, som avlidit i Chicago, testamenterat 110,000 dollar, dvs. omkring 550,000 kronor, till honom. Den övriga delen av kvarlåtenskapen, ungefär 90,000 dollar, tillfaller två brorsbarn till testatorn, bosatta i Amerika.

Sparpremier och trafikregler blev vårriksdagens avsked

Lika talträngda som kamrarna varit förut under veckan, lika snabba att fatta besut var de sista arbetsdagen, som trots de långa föredragningslistorna klarades av på mindre än fyra timmar.

Premieringen av frivilligt sparande godkändes och vägtrafikförordningen ändrades på flera punkter. Förslaget om rationalisering av den öppna förlossningsvården bifölls och första kammaren gick, som förut medkammaren, med på förlängning av räntereglerings lagen, bestämmelserna om bankernas kassareserv och valutalagen samt höjda maximibeloppet för riksbankens sedelutgivning från 5.500 till 5.800 milj kr. Sedan var man framme vid de flärdlösa avslutningsceremonierna. Talmännen önskade kamrarna en angenäm sommar och välkomna tillbaka till höstsessionen den 18 oktober. Därpå defilerade ledamöterna och skakade hand med presidiet och varandra.

Taxeringsnämnderna blir sparkontrollanter

Förordningen om frivilligt sparande innebär, att sparbelopp som under 1955 och 1956, för varje år högst 1.000 kr, insättes på särskilt konto och innestår intill utgången av år 1960 skall belönas med en sparpremie på sammanlagt 350 kr förutom sedvanlig bankränta. Konto får läggas upp i sparbank, affärsbank, postsparbank, centralkassa för jordbrukskredit samt i KF:s och HSB:s sparkassor. Medlen skall vara nysparade och får inte åstadkommas genom belåning, återköp eller överlåtelse av kapitalförsäkring. Taxeringsnämnderna skall svara för viss kontroll. Premien blir skattefri och endast fysisk person, vars taxerade inkomst under sparåret uppgår till minst 1.200 kr, får lägga upp sparkonto. Äkta makar kan emellertid ha var sitt konto, men om båda skall premieras, måste deras sammanlagda tillgodohavanden ökas med minst 2.000 kr. Den som vill erhålla sparpremie skall anmäla detta med uppgift om premiesparkonto och sparbelopp samtidigt med att han deklarerar för sparåret.

Tandläkarfrågan i Högvad skall nu omprövas

Regeringen har anbefallt medicinalstyrelsen att ta frågan om förläggningsplats för distriktstandkliniken i Högvads kommun under ny omprövning med beaktande av vad som numera framkommit i ärendet. Styrelsen har tidigare beslutat att tandkliniken skall förläggas till Älvsered. Kommunen har emellertid begärt att den i stället skall förläggas i Överlida samhälle, som enligt kommunens mening har bättre läge inom distriktet än Älvsered. En förläggning till Älvsered skulle också, sade kommunen, innebära en orättvisa mot den norra tättbefolkade delen av distriktet.

50 km maxfart i tätbebyggda

De viktigaste av de nya trafikreglerna, av vilka de flesta träder i kraft den 1 juli i år är generellt förbud att inom tättbebyggt område framföra motorfordon med högre fart än 50 km/tim. Denna gräns skall gälla även för bussar och lastbilar. Utanför tättbebyggt område blir det ingen generell hastighetsbegränsning men bussar och lastbilar med en totalvikt över 2.500 kg får här framföras med högst 60 km/tim.

Motorförare är skyldig att stanna sitt fordon innan han korsar eller kör in på huvudled och är ovillkorligt skyldig att stanna framför järnvägsövergång, då där anbrakt ljussignal visar rött sken eller ringklocka ringer. På en sträcka av 50 m före korsningen gäller en hastighetsbegränsning av 40 km/tim. Skyldigheten att ge signal vid omkörning skärpes. Bil skall alltid vara försedd med två baklyktor och två reflektorer baktill samt nya cyklar ha baklykta och reflexanordning baktill under färd i mörker. Buss som är byggd för befordran av mer än 30 passagerare och lastbil som totalt väger över 7 ton skall i den utsträkning k. m:t förordnar förses med färdskrivare som automatiskt registrerar fordonets hastighet. Alla bilar skall vara utrustade med vanlig hastighetsmätare, stänkskydd och vindrutetorkare.

Skallerorm bet folkparkschef

HÄLSINGBORG (TT)

Föreståndaren för det nyöppnade ormterrariet i folkparken i Hälsingborg, F. Paulsson, har blivit illa biten av en skallerorm. Paulsson höll på med förberedelser för fotografering av ormarna och i samma ögonblick som han öppnade dörren till buren fick han ett hugg i ena armen.

Den skadade fördes omedelbart till Hälsingborgs lasarett, men då han inte omedelbart kunde komma under behandling och armen hastigt svullnade upp fördes han vidare till lasarettet i Ängelholm. Efter en första behandling där remitterades patienten till Lunds lasarett, där han nu vårdas. Han befinner sig enligt vad som omtalas här utom fara.

Hundar rev får

ÄNGELHOLM (TT).

Blodtörstiga hundar har, enligt vad som på fredagen kunnat konstateras, farit fram bland får, som släppts ut på bete vid Rönneå strax utanför Ängelholm. När ägaren kom för att se till djuren saknades en del av dessa. Ett av fåren påträffades drunknat i å, och ytterligare några hade sjunkit ned i dyn till buken utan möjlighet att själva ta sig upp igen. Flera av dem företedde skador, som de uppenbarligen tillfogats, när de jagats av två hundar, vilka iakttagits på

Hovrätten sänkte kyrkokamrerns straff

STOCKHOLM (TT).

Kyrkokamrern i Nacka, 50-årige John Hansson, som åtalats för och erkänt förskingring av drygt 380,000 kr av församlingens medel, dömdes på torsdagen av Svea hovrätt till straffarbete i två och ett halvt år, varav fem månader avräknas för den tid han suttit häktad. Södertörns domsagas häradsrätts dom i oktober 1954 löd på straffarbete i tre år och sex månader.

DÖDSRYTTARE svårt krockskadad

KRISTIANSTAD (TT).

17-årige Börje Olsson från Vannberga dödades och den bekante "dödsryttaren" i Cappos motorcirkus Arne Truedsson från Trolle-Ljungby skadades allvarligt, då de båda ynglingarna natten till fredagen körde ihop vid en vägkorsning i Cälltofta vid Rinkaby. Truedsson hade varit och tränat i "dödsgloben" och på hemvägen trimmade de båda ynglingarna sina motorcyklar. Truedsson åkte på sin artistcykel, som saknade både broms och ljus.

Kylig atmosfär i Belgrad
Tito faller ej till föga

BELGRAD (TT — Reuter)

För första gången på sju år slog sig president Tito och ryska ledare ned kring samma konferensbord, men enligt uppgift på initierat håll rådde det en ganska kylig atmosfär, skriver reuterkorrespondenten John Earle.

Den ryska delegationens ledare, förste partisekreterare Chrusjtjov, tog leende plats mitt emot Tito vid det med grön bok klädda konferensbordet i gardesofficerarnas mäss. På Chrusjtjovs högra sida satt inte regeringschefen Bulganin utan vice regeringschefen Mikojan, vilket tas som en antydan om att överläggningarna av sovjetledarna snarare betraktas som ett möte mellan kommunistledare än som en regeringschefkonferens. Tito anses emellertid vilja föredra att ha förhandlingarna på regeringsnivå. Han tros också vara hågad att underteckna en deklaration vari framhäves principen om fredlig samlevnad som lämplig grundval för lösning av internationella problem.

Sedan man dryftat relationerna mellan de båda länderna, väntas man ta upp frågan om Tysklands framtid — Tito tros härvidlag avvisa tanken på "neutralisering" av Tyskland.

Ganska allmänt anser man att Chrusjtjovs långa och oväntade anförande vid ankomsten till flygfältet på torsdagen verkade avkylande på de jugoslaviska ledarna.

Vackert

Allmänna utsikter för pingstdagen. Övervägande vackert väder. Något stigande dagstemperatur.

Landdistrikt: Svag vind, vid kusten sjöbris under eftermiddagen och annandagen: Övervägande nordliga vindar. Uppehållsväder frånsett någon regnskur. Lägre dagstemperatur än i dag.

Sjödistrikt: Lätt till god bris av växlande riktning, under eftermiddagen dock god till frisk övervägande nordvästlig bris. God sikt.

Mor och son storbedragare
Frånnarrade åldring 20.000

STOCKHOLM (TT).

Kriminalpolisen i Stockholm håller f. n. på att utreda en omfattande bedrägerihistoria, som lett till att stadsfiskal Otto Meijer anhållit en 70-årig kvinna och hennes 35-årige son. På fredagen begärde han de anhållna häktade.

Sonen har under flera år förmått sin gamla moder att mot falska uppgifter låna pengar av olika personer. Vid penninglånen har kvinnan sagt att en gammal svensk-amerikan vid namn McLoney var på besök här i Sverige och i tillfälligt behov av kontanter. I USA hade McLoney stora tillgångar och bara han fick lite pengar här för att få loss sina tillgångar skulle långivarna få pengarna tillbaka, lovade kvinnan. Svensk-amerikanen har endast existerat i den gamla kvinnans fantasi.

Kvinnanse och sonens brottsliga verksamhet har pågått i minst tio år och den summa hon och sonen fått in uppgår till omkring 35,000 kr. Särskilt illa har en gammal dam råkat ut som blivit avlurad hela sitt sparkapital omkring 20,000 kr och måst tas in på vårdanstalt.

Båda erkänner de faktiska omständigheterna.

Laholms Tidning

Smedjegatan, Laholm

Dagligt nyhets- och annonsorgan för Laholms stad och södra Halland, Markaryd samt angränsande delar av sydvästra Småland och nordvästra Skåne.

Annonspriser:
Före text 30 öre pr mm.
Textsida 32 „ „ „

Fordringar och skulder

hos apotekare Egron Hansons dödsbo torde skriftligen anmälas till undertecknad senast onsdagen den 8 juni 1955.

Laholm den 27 maj 1955.

Torsten Dufva

Anbud

infordras för rivning och bortföring av boningshus uppfört av tegel, taket delvis av plåt, foten kilad granit, och beläget i Hov pr Ysby. Närmare meddelas genom

Anders Lindström
Tel. 62042 Ysby.

Veinge

Ombuden i Veinge allmänna sjukkassa kallas härmed till årsmöte söndagen den 5 juni 1955 kl. 14 på Veinge hotell.

Styrelsen.

Rusthållsföreningen för Hemvärnet i Halland

håller ord. föreningssammanträde på Flygflottiljen i Halmstad lördagen den 11 juni 1955 kl. 15 för behandling av de ärenden, som omförmäles i § 8 i föreningens stadgar.

Styrelsen.

Stadt Laholm.

Vårt verkligt förnäma SMÖRGÅSBORD sön- och helgdagar.
DANS PINGSTAFTON.
Tel. 11.

Fotboll

på idrottsplatsen i Ysby
Annandag pingst kl. 10
GENEVADS IF — YSBY BK

Fotboll

på Kornhults idrottsplats
Annandag pingst kl. 13.30
Ränneslövs GIF — Kornhults IK

Serieavslutning

på Växtorps idrottsplats
Annandag pingst kl. 13.30
Hishults AIS — Växtorps BOIS
Förmatch kl. 11.45. Reservlagen.

Önskas hyra

2 à 3-rumslägenhet

önskas hyra den 1 okt.
Tidningen anvisar.

Diverse

Slank eller fyllig

Spirella löser problemet! Spirella syr efter E d r a mått ett korsettplagg, som passar perfekt, som förbättrar figuren och som Ni trivs med:
Spirella-demonstration utan köptvång genom auktoriserade Spirella-Corsetieren Fru Karin Nilsson, Ringvägen, Laholm. Tel. 682.

Önskas köpa

Höns, kycklingar

samt allt slags vilt uppköpes varje vecka till högsta pris.
Ring och vi hämtar.
Tel. 50016 Markaryd, 57 Växtorp, 594 Laholm.
HOLGER HJALMARSSON, Skånes Värsjö.

Bilar köpas

för nedskrotning till högsta priser. Henning Johansson, Fridhem Bygget. Tel. 24 ankn. bostaden.

FOLKTANDVÅRDEN I KNÄRED

hålles stängd fr. o. m. den 31/5 t. o. m. den 6/6.

Kyrkodagar i Veinge

den 22—26 juni. Alla hälsas hjärtligt välkomna. Anmälan om deltagande sändes före den 10 juni till teol. stud. Leif Andersson, Nilstorpsvägen 2, Lund, som även utsänder program och lämnar upplysningar.

HOTELL KATTEGAT

Pingstafton DANS
SUPÉ — COMPLÉ
— Telefon 2 Torekov —

Sista paret ut på Idrottsplatsen

i Laholm Annandag Pingst kl. 10.30
I. S. Örnia — Laholms B. K.

För sommarstugan

Trädgårds- o. Altanmöbler
Hammock-gungor
Parasoller Tältstolar
Sängar med gummibotten
Madrasser Täcken
Filtar Kuddar
GÖR ETT BESÖK!
Andréns Möbler
LAHOLM

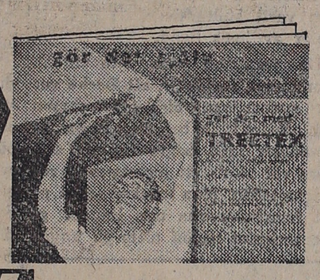

nyket
gör det själv
— gör det med
TREETEX
HÅRD · HÄRDAD · PORÖS

Den nya Treetex-boken med mängder av tips, interiörbilder och detaljanvisningar på hur billigt och lätt Ni kan modernisera själv.

Ni får den **gratis** *hos*

Asklunds Trä

LAHOLM. Tel. 41 o. 641.
FILIAL I HISHULT. Tel. 141.

Auktion i Knäred

Fredagen den 3 juni 1955 kl. 14 låter **lantbr. Herbert Hellström, Elmhult, Knäred,** på grund av fastighetens försäljning genom auktion försälja: 1 häst, sto 14 år, 2 kor, 1 kviga, reaktions- och kastningsfria, 1 sugga, 1 gris, gummihjulsvagn och dito kärra, hästräfsa, div. åkerbruksredskap, seldon, mjölkkärl, hackelseverk, kullhus för fjäderfä, hyvelbänk och slöjdverktyg, en del sågat virke, krakstör, emaljerad tvättgryta rym. 120 lit. m. m.

Kredit till den 1 okt. detta år för kända och solida köpare med äganderättsförbehåll.

SIGFR. CARLSSON, Knäred. Tel. 36.

Lösöreauktion

Lördagen den 4 juni 1955 kl. 14 låter f. kaféinnehaverskan fru Svensson genom auktion vid Lilla Caféet, Knäred, försälja: 1 dubbelottoman, 1 sittsoffa, 2 fåtöljer, 1 polerat bord, toalettbyrå, bokskåp, div. andra möbler, speglar, nysilversaker, linnevaror av dukar, lakan och handdukar, sängkläder såsom kuddar, filtar och sticktäcken, porslin, glas-, prydnads- och kökssaker, 1 el. armatur, strykjärn och kaffekokare, mattor, antik ekkista m. m. Allt i prima skick.

3 mån. kredit för säkra köpare med vanligt förbehåll.

SIGFR. CARLSSON, Knäred. Tel. 36.

Auktion å fastighet o. lösegendom

Nästa lördag den 4 juni kl. 2 em. låta sterbhusdelägarna efter avlidne Johan Bengtsson i Ränneslöv försälja boets fastigheter, **dels Ränneslöv 8:43,** bestående av 3 rum o. kök å nedre botten samt hall, 2 rum och kök å 2:a våningen jämte ekonomibyggnad samt stor tomt med uppvuxen trädgård, **dels och skogslotten Alstorp 1:9** om cirka **5 tld.**

Därefter försäljes boets lösegendom, bestående av möbler, sängkläder, glas och porslin, mangel, trädgårdsmöbler, handredskap, gräsklippare m. m.

Köpare av villafastigheten erlägger 2.000 kr vid klubbslaget. Inrop under 10 kr. å lösegendomen betalas kontant. Övriga villkor vid utropet.

Ränneslöv den 27 maj 1955. WILH. JOHANSON.

Gör Möbelpengarna dryga

genom att handla i
Helmer Petterssons Möbelaffär
Tel. 10362 MARKARYD Tel. bost. 10462.
Alltid stor sortering av det bästa i Möbler och Mattor.

PRENUMERERA PÅ LT

Erinras om

Kreaturs- o. Lösöreauktionen

onsdagen den 1 juni kl. 2 em. hos lantbr. **Albert Nilsson, Göstorp pr Veinge,** varvid kommer att försäljas: **1 st. prima häst,** sto 10 år, **6 st. nötkreatur, 2 st. suggor,** därav 1 med 6 grisar, **6 st. smågrisar** och ett 30-tal höns, samt vagnar, åker- och körredskap.

Mattssons Fastighetsaffär, Laholm
Tel. 29. JOHN BENGTSSON. Tel. 29.

Hallandsmästerskap i Traktorplöjning

Onsdagen den 1 juni anordnas hallandsmästerskap i traktorplöjning på Vapnö gård, Halmstad, med början kl. 13.00.
Allmänheten inbjudes.

HUSHÅLLNINGSSÄLLSKAPET UNGDOMSNÄMNDEN

Till salu

Utemjölkningsaggregat

Olika storlekar och fabrikat.
Några kvar till gamla priser.
Laholmsortens Lantmannaförening
Tel. 25 o. 425.

Fastighet i Kärr, Växtorp,

belägen utmed Båstadsvägen till salu för billigt pris. Boningshus med 3 rum o. kök, hall, veranda samt ekonomibyggnader därav en inredd till verkstads- och bostadslokal m. m. Vidare pr **tel. Hårsabäck 1.**

9–10-veckors HÖNKYCKLINGAR

Vit Leghorn. Härstamning Möinge avelsstation. Friförklaringsbevis N. 131. Fri hemtransport.

Karl Olanderssons Hönseri,
HISHULT. Tel. 56 eller 75 Norra Össjö.

UNGHÖNOR

9-VECKORS, VIT LEGHORN

OBS.! Vi inköper våra daggamla kycklingar från kontrollhönseri som är medlem av avelsklubben. Vi har specialiserat oss på uppfödning av unghönor och inga äldre höns finns varför smittorisken bortfaller. Fri hemtransport ombesörjes.

GÖSTA HANSSONS HÖNSGÅRD. Hishult. Tel. 34.

Brun Leghorn

daggamla kycklingar varje fredag samt 4-, 6- och 8-veckors hönkycklingar. Friförklaringsbevis N 39.

ALF HULTIN
Såghuslund. Tel. 483 Laholm.

PENSÉ och NEJLIKEPLANTOR

samt även andra plantor till humana priser.
Ahla Handelsträdgård
Tel. 613 b Laholm.

KIOSK,

3 år gammal, 4×3,5 m., vid badort säljes, event. uthyrning.
Tel. 80 Laholm.

Transportboxar

För traktorer med hydraulisk lyft.
Billigt pris.
LAHOLMSORTENS LANTMANNAFÖRENING
Tel. 25 o. 425.

Småstugebyggare!

Stockpanel och klinkerklädsel i lager.
CARL LARSSONS EFTR. TRÄVARUAFFÄR
Tel. 38 Laholm.

Munktells skördetröska,

begagnad 6 fots, säljes under ansvar. Billigt pris.
Tel. 50734 Hälsingborg.

Motorgräsklippare

Olika modeller och fabrikat.
Billigare än Ni tror.
LAHOLMSORTENS LANTMANNAFÖRENING
Tel. 25 o. 425.

3 kvigkalvar,

5 o. 6 månader, till salu.
Tel. 21123 Kärragård.

Nu är det tid att plantera!

Rosbuskar, Prydnadsbuskar, Slingerväxter, Fruktträd och Bärbuskar m. m. i lager.
— Välkomna till —
Persssons trädgård
Tel. 904 Skolgränd Laholm

Tisdagen den 31 maj låter Sydhallands Smågriscentral, Ragnar Bengtssons Eftr. Carl Johnsson, Markaryd, tel. 10343 försälja

Smågrisar

Ysby 7,30, Stäme 8, Rännelsöv 8,15, Vallberga 8,30, Marbäck kv. 8,45, Mellby Lundströms aff. 9, Värnen 9,15, Skottorp 9,45, Ö. Karup 10, Hasslöv 10,15, Kärr 10,30, Vindrarp 10,45, Jonstorp 11, Växtorp 11,15, Hårsabäck 11,45, Hishult 12, Kornhult 12,30, Stubbhult 12.45, Kåphult 1, Knäred 1.15, Skogaby 1.45, Veinge stn. 2, Veinge kyrkby 2.15, Öringe smj. 2.30, Tönnersjö ka 2.45, Perstorp 3, Brunskog 3.15, Fyllebro 3.30, Trönninge 3.45, Eldsberga 4, Genevad 4.15, Restad 4.30, Laholms Grist. 4.45.

OBS.! Prima smågrisar i alla storlekar till låga priser med eller utan hälsokontroll. Kontant eller 5 mån. kredit. Låg förmedlingsavgift. Försäkring ordnas. Beställningar mottages tacksamt per tel 10343, Markaryd eller 62124 Ysby.

En sydhallänning

kan inte gärna vara utan LAHOLMS TIDNING
så gör oss — och honom — tjänsten att rekommendera LT.

LAHOLM

Vallbergabo i Krock.

Vid tingssammanträde i Varberg med Hallands mellersta domsaga behandlades en kollision norr om Lindhof vid vägkorsningen mellan "rikstvåan" och Boråsvägen. Två bilar kom körande söderut, först en brandbil, förd av en person från Vallberga, och bakom denne en personbil, förd av en hebergsbo. Brandbilen hade hämtats från Göteborg och skulle föras till hemorten Vallberga. Den hade haft en fart av 80 km/tim. Vid avtagsvägen till Borås hade brandbilen plötsligt inbromsats, och personbilsföraren körde bak ifrån på brandbilen. Vallbergabon fick 20×7 och hebergsbon 20×4.

ARWA

succestrumpan, 75gg/15
Tailormade ..... kr. 8:90
Nobless ..... " 8:25
hos
LUNDINS

Distriktslantmätartjänsten i Laholms distrikt

sökes av distriktslantmätarna Per Bendt, Ulricehamn, D. Weber-Grönwall, Mora, Erik Thorén, Ljusdal, och Eskil Zetterström, Östersund, samt av lantmätarna Ragnar Albing, Halmstad, Lars Åhstrand, Stockholm, Göte Räntfors, Kungsbacka, O. Björkgren, Göteborg, Gunnar Rådmark, Östersund, Torsten Lindgren, Örebro, Bo Mandalh, Falun, och Bo Åsbrink, Hudiksvall.

Vid folkskoleseminariet

I Hälsingborg har uteximinerats bl. a. Marianne Woxmark, Växtorp, Gunvor Lindstrand, Traryd, och Kerstin Åstrand, Båstad.

Till sjuksköterska

invigdes på fredagen vid en högtidlighet i Annedalskyrkan i Göteborg bl. a. Ulla Brantberg, Laholm

ELEKTROLUX kylskåp

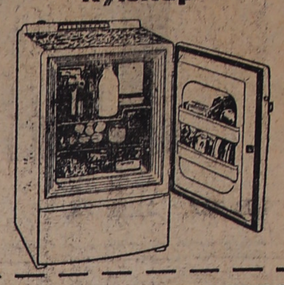

ELEKTROLUX Assistent

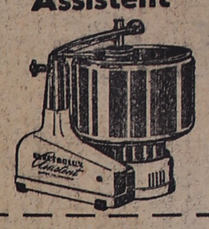

ELEKTROLUX tvättmaskiner

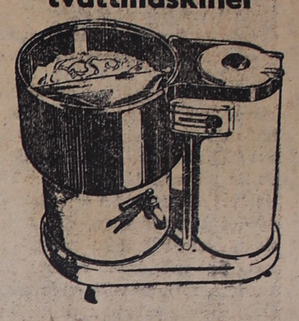

Se dem hos
Th. L. Jönsons Järnhandel
Tel. 35 o. 215 Laholm.

Läroverken

Till adjunkter från 1 juli har utnämnts: I modersmålet och historia med samhällslära i Ca 29 H. V. Asketun, Laholms samrealskola, vid Halmstads läroverk teol. kand. L Norén vid Falkenbergs samrealskola.

Genom ett missöde

kom det i fredagens tidning att som klicheunderskrift till 75-åringen I. G. Jönsson, Svenshult, Knäred att stå I. G. Svensson.

Familjenyheter

FÖDELSEDAGAR

85 år

fyller i morgon, söndag, fru Paulina Maria Jönsson, Vårdhemmet, Laholm, änka efter lantbr. Edvard Jönsson. Hon har tidigare varit bosatt i Lejeby, men vistas nu på Laholms vårdhem.

80 år

fyller Annandag pingst fru Ida Pålsson, maka till f. d. dikaren Albin Pålsson, Allmänningen, Veinge.

Fru Pålsson är född i Ebbarp, Laholms landskommun. I flera år var fru P. mjölkerska på Säbyholms gård. Jubilaren har alltid varit en duktig och arbetsam människa och fortfarande, trots den höga åldern, pigg och nyter. Numera är fru Pålsson jämte makan besatta hos sonen, chaufför Anton Pålsson, där de njuter sitt välförtjänta otium. Det blir säkert många släktingar och vänner som kommer att uppvakta Ida Pålsson på högtidsdagen.

80 år

fyller på måndag f. hemmansäg. Nils Bernhard Gustafsson, Öringe 9, Veinge. På sin tid ägde och brukade han Skogsgård i Veinge, vilket jordbruk han sålde för ett 20-tal år sedan. Därefter har han och hans maka varit bosatta hos sonen Gösta Gustafsson i Öringe. Efter att ha sålt jordbruket arbetade Gustafsson på olika gårdar i orten som hjälparbetare. Han är vid mycket god vigör och har aldrig varit sjuk.

75 år

fyller på tisdag änkefru Alma S. Johansson, Vannås, Hishult, änka efter lantbr. N. Johansson. Hon är född i Knäred. Makarna innehade egendomen Vannås tills mannen dog för ett tiotal år sedan då gården övertogs av sonen Yngve Johanss. Fru J., som är en duktig husmor sköter nu hushållet åt sina söner.

75 år

fyller i morgon, söndag, fru Selma Jönsson, Flyholmen, Hishult, maka till lantbr. Albin Jönsson. Hon är född i Munka Ljungby och kom till Flyholmen för ett 40-tal år sedan där makarna under alla åren tills för omkring 5 år sedan innehade det jordbruk som då överlämnades till sonen, Sven Jönsson. Fru J. har helt ägnat sin tid åt hemmets skötsel och sysslor på lantgården. Hon har gjort sig känd på orten som en huslig och gästvänlig husmor.

70 år

fyller på måndag änkefru Nelly Josefina Petersson, Eskilstorp 5, Östra Karup, änka efter nyligen avlidne f. lantbr. Karl Pettersson. Hon är född i Hunnestorp och ingick äktenskap 1908. Makarna bodde först på Malen i Båstad och flyttade sedan till Finsbo i Östra Karup och lantbruket här överlämnade de år 1938 till sonen. Makarna byggde 1937 en villa i närheten och där har de bott sedan dess. Maken avled i april. Fru P. är varmt kyrkligt intresserad och har inom kyrkliga syföreningen samt Röda korset nedlagt ett intresserat arbete.

70 år

fyller på tisdag fru Emma Gustafsson, maka till tegelbruksarb. Karl Gustafsson, Daggarp 1, Tjärby.

60 år

fyller på måndag fru Ester Andersson, Kattarp 2, Skogaby, maka till smedmästare Einar Andersson. Hon är född i Ränneslöv och ingick äktenskap 1921. Makarna bodde först i Slöinge och flyttade 1923 till Skogaby där maken har smides- och reparationsverkstad. Fru A. tillhör sedan många år IOGT-logen Revelj i Skogaby och varmt intresserad nykterhetsvän har hon där nedlagt mycket arbete. Tidigare har hon tillhört ortens kooperativa

Forts. å nästa sida.

Ni har 350 kr på Skandinaviska Banken!

Ja, det *är* sant, 350 kronor ligger faktiskt och väntar på Er hos Skandinaviska Banken. Hela 350 kronor, en *skattefri* inkomst, som Ni inte får säga nej till.

Så här går det till: Ni besöker det av Skandinaviska Bankens kontor, som ligger bekvämast till för Er, och öppnar ett premiesparkonto — Ni kan göra det redan idag! I år kan Ni sätta in upp till 1.000 kronor och Er premie blir i så fall 200 kronor (20 %). Nästa år får Ni sätta in ytterligare 1.000 kronor och premien på det beloppet blir 150 kronor (15 %). Den sammanlagda premien blir alltså 350 kronor. Äkta maka kan öppna ett premiesparkonto även om hon inte har egen inkomst och därigenom fördubblas den skattefria premien per familj. Skulle Ni behöva ta ut pengar före utgången av år 1960, går Ni dock miste om den del av premien, som svarar mot det uttagna beloppet.

4 % ränta — utöver premien!

Skandinaviska Banken ger Er f. n. 4 % i ränta. En hundralapp, som Ni sätter in den 1 juni i år, ger Er den 2 januari 1961 en premie på 20 kronor och i ränta 24:50, alltså hela 144:50. Ju tidigare under "sparåren" 1955 och 1956 Ni sätter in pengar, desto större blir naturligtvis räntan. Därför kan det med nuvarande ränta bli så mycket som 2.811:69 att kvittera ut. 811:69 i ren förtjänst på pengar, som Ni säkert har råd att spara i år och nästa år! Vår trycksak "Ni har 350 kronor" ger Er närmare upplysningar.

Vinn på att premiespara redan idag!

SKANDINAVISKA BANKEN

Sommar och sol över Laholms största realexamenskull i går

Precis lagom till årets realexamen i Laholm kom sommaren och en strålande sol mötte de något nervösa realisterna vid Laholms samrealskola när de i går skulle genomgå den sista skärselden. Men när bara den allra första premiärnervositeten lagt sig, så gick det riktigt fint och man kunde med nöje konstatera, att skolan har goda lärarekrafter, som väl förmår få sina elever med sig. Allt gick som smort vare sig det nu gällde att redogöra för Pär Lagerkvists allt annat än lättförståeliga diktning, växelaffärer, stjärnhimlens mysterier eller ett fingerat stadsfullmäktigesammanträde för att nu nämna några prövostenar. På det sistnämnda fungerade f. ö. en blivande fältflygare med bravur som ordförande...

Efter en lång dag i solstekta klassrum väntade så kollegiet och från detta kom snart glädjebudskapet att alla femtio, som voro uppe i de muntliga proven, hade klarat sig. Och glädjens sånger stego högt mot skyn när de femtio stormade fram på trappan och fick mottaga mängdens hurrarop, hyllningar, blommor och ballonger. Så mycket folk har vi aldrig förr sett samlade för en realistavslutning men så var det också den största kull, som någonsin gått ut från samrealskolan. Så blev det förstås fotografering och så väntade en traktor anspänd och fyra hästanspända skrindor och man begav sig ut på den sedvanliga rundturen runt staden. Och allt var fröjd och gamman i femtio hem i går kväll.

Följande elever utexaminerades från 4 A: Bengt Göran Bengtsson, Knäred, Lars Åke Erlandsson, Säbyholm, Laholms landskommun, Mats Fahlander, Eldsberga, Lennart Frank, Knäred, Bo Gunnarsson, Laholm, Dag Nilsson, Laholm, Rolf Paulsson, Staffanstorp, Ränneslöv, Per Jan Persson, Tjärby, Genevad, Sven Erik Stellnert, Laholm, Hans B. Svensson, Knäred, Mats Willstrand, Laholm, Jan Ove Örjansson, Skogaby, Mona Björkman, Knäred, Ingrid Carlsson, Laholm, Mary Göranson, Laholm, Gunvor Johansson, Knäred, Ingrid Johansson, Eldsberga, Asta Jönsson, Mellby, Laholm, Lilian Lindström, Lagered, Knäred, Birgitta Lundin, Laholm, Berit Månsson, Bonnarp, Laholm, Berit Nilsson, Laholm, Tora Oscarsson, Tönnersa, Eldsberga, Kerstin Salander, Tjärby, Genevad, Ella Svensson, Tjärby, Genevad, Britt Westerberg, Laholm,. Från 4 B utexaminerades: Jan-Anders Erlén, Edenberga, Ränneslöv, Rickhard Henrysson, Veinge, Göran Holmberg, Laholm, Karl Gunnar Jönsson, Värnen, Laholm, Ove Jönsson, Oxhult, Hishult, Kjell Åke Karlsson, Hishult, Alf Kjellberg, Hov, Ysby, Lars Ingvar Larsson, Värestorp, Ränneslöv, Jan Olof Maxson, Kilhult, Våxtorp, Nils Olof Nilsson, Värnen, Laholm, Rolf Persson, Laholm, Göran Trydell, Laholm, Lillie Andersson, Örby, Margareta Andersson, Tjärby, Bodil Bengtsson, Högalt, Hishult, Gun-Britt Carlsson, Laholm, Ulla Ekberg, Laholm, Berit Eriksson, Hishult, Gunnel Johansson, Tureby, Våxtorp, Britt Jönsson, Laholm, Karin Jönsson, Hov, Ysby, Birgitta Rehnqvist, Laholm, Kristina Sundgren, Laholm, Ann-Mari Thur, L:a Tjärby, Laholm.

En ANNONS läses alltid i ortstidningen. ANNONSERA DÄRFÖR i LAHOLMS TIDNING

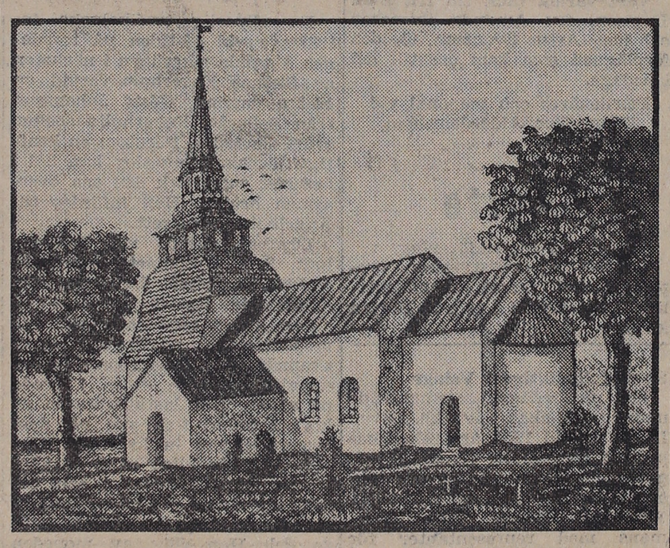

Ränneslövs gamla kyrka sådan konstnären Zander E. Jacobsson sett den.

Ränneslövs gamla kyrka i ett förnämligt träsnitt

Intresset för våra kyrkor har stigit mycket under de senaste åren. De flesta kyrkorna ha restaurerats och många gåvor ha gjorts till dem. Flera häften med beskrivning av kyrkor ha utgetts i södra Halland.Kyrkan är centrum för en bygd och det är icke underligt att olika konstnärer ofta ha kyrkor som motiv. Konstnären Zander E. Jacobsson från Hälsingborg har under senaste tiden utfört flera mycket lyckad träsnitt av sydhalländska kyrkor.

Nu senast har konstnären Zander E. Jacobsson utfört ett sådant träsnitt av Ränneslövs gamla kyrka, alltså sådan kyrkan såg ut före ombyggnaden 1868—72. Träsnittet, som är synnerligen vackert, ger en god bild av den gamla kyrkans utseende. Genom att träsnittet är tryckt i två färger blir bilden mjukare och behagligare. Ett omfattande arbete ligger bakom ett sådant konstverk — något som folk kanske icke tänker på så mycket. Konstnären Zander E. Jacobsson har fått erkännande av Skånes konstförening för sina goda och väl utförda träsnitt. Av Ränneslövsborna är det säkert många som ha intresse av att skaffa sig det nämnda träsnittet av den gamla sockenkyrkan. Lämpligt vore också att kommunen inköpte några exmplar och hängde upp dem i skolorna i socknen och därigenom kunde också skolorna få ett vackert och billigt konstverk.

Bror Jansson.

SNART 1 JUNI

Glöm ej förnya Eder prenumeration på

LAHOLMS TIDNING

— ortens egen tidning

Pris för månad 3:25, till årets slut 19:75.

Familjenyheter

Forts. från föreg. sida.

tiva kvinnogille samt Röda korskretsen. Fru Andersson har gjort sig känd som en trevlig och gladlynt människa och har därför gjort sig omtyckt i sin vänkrets.

60 år

fyller på tisdag lantbr. Nils Algot Jansson, Gårdstorp, Kvibille. Jansson som är född i Markaryd, sköter tillsammans med sin syster ett litet lantbruk i Kvibille, där han varit bosatt under en följd av år. Ett intresserat arbete har hr Jansson nedlagt som kassör i sjukkassan. Han är även styrelseledamot av Harplingeortens sjukkassa.

60 år

fyller på måndag banarbetaren Oskar Reinhold Nilsson, Genevad. N. var i många år anställd vid SJ som banarbetare, en tjänst som han måste sluta på grund av en olyckshändelse. Han är känd som en skötsam och präktig man.

60 år

fyller på måndag fru Ester Paulina Bengtsson, maka till lantbr. Rudolf Bengtsson, Lejeby 1, Laholm.

50 år

fyller i morgon, söndag Emmy Johansson, Knäred nr 1, Knäred. Hon är född i Baggabygget i Knäred och maka till affärsförest. Axel Johansson hos Oscaria i Laholm. Fru Johansson själv sköter samma firma i Knäred. Makarna ingick äktenskap år 1928. Fru Johansson är intresserad medlem i baptistförsamlingen i Laholm.

50 år

fyller på måndag fru Jenny Gunborg Eriksson, Mörkhult, Veinge.

50 år

fyller Selma Paulina Leontina Pettersson, Våxtorp. Sedan en del år tillbaka sköter hon skolstädningen i Våxtorps småskola.

50 år

fyller på tisdagen lantbr. Filip Vilhelmsson, Hemmeslöv 5, Östra Karup V., som är född i Skummeslöv, övertog 1934 sina föräldrars lantbruk i Hemmeslöv, Ö. Karup, vilket han fortfarande innehar. V:s tid och krafter har också räckt till för allmänna uppdrag. Han har varit ledamot i gamla Ö. Karups kommuns kommunalfullmäktige och han tillhörde storkommunens fullmäktigekår till senaste årsskiftet. Vidare har han varit hushållningssällskapets ombud och är nu styrelseledamot i Karups hushållningsgille. Sedan många år tillhör han RLF-avd. styrelse och vidare är han vägombud för Karups kommun.

DÖDSFALL

B. Carlheim-Gyllenskiöld. Efter en tids sjuklighet avled på onsdagen på ett sjukhem i Lund f. domänintendenten Bengt Carl heim-Gyllenskiöld, Halmstad. Han var född på Vallens gård 1885. 1909 arrenderade han gården som han 1912 köpte och innehade till 1932, då haan flyttade till Halmstad. Carlheim-Gyllenskjöld blev 1930 domänintendenten i Halland och innehade denna befattning till 1952. Åren 1933—1952 var han också domänintendent i Kristianstads och Blekinge län och genom särskildt förordnande också i Jönköpings, Kalmar och Kronobergs län. Sedan 1932 var han också ordförande i Göteborgs stifts åttonde boställsdistrikt och biträdde som sakkunnig vid inköp av militära områden inom armé och flygförvaltningarna.

Närmast sörjande är sönerna Bengt Gustav, kapten i Uppsala Henrik, jordintendent vid Högestads och Christinehofs godsförvaltning, samt dottern Eleonore, gift med kamrer Bertil Unné, Stockholm.

Anna Johansson. I sitt hem avled på onsdagen änkefru Anna Johansson, Skogen, Örkelljunga.

Den bortgångna som var född 1888, har varit bosatt i Örkelljunga ett 30-tal år. Hon sörjes närmast av barn, barnbarn och syskon.

Senaste nytt:

Taxichaufförerna i Malmö strejkar

MALMÖ i dag.

Taxistrejk i Malmö är ett faktum. Fr. o. m. kl. 05.30 på lördagen har chaufförerna gått i strejk, och det blir droskägarna själva som, så gott det går, får försöka verkställa så många körningar de hinner med.

Bakgrunden till strejken är att löneförhandlingarna icke gått i lås. I går beslöt chaufförerna att gå i strejk och den börjaäven telefonisterna vid taxicende i dag kl. 05.30. Strejken berör tralen.

Den sydsvenska linodlingen bör koncentreras till Laholm

Med tillfredsställelse hälsar Hallands läns hushållningssällskaps förvaltningsutskott förslaget om fortsatt stöd från statens sida åt den svenska linodlingen. I Hallands län har linodlingen under de senaste femton åren omfattats med stort intresse av jordbrukarna.

Med hänsyn till de högre kostnaderna i första hand för arbetslöner som råder i Sverige jämfört med andra linodlande länder synes det föreslagna stödet fullt motiverat och förvaltningsutskottet ifrågasätter, om inte de senaste lönestegringarna motiverat ytterligare något stöd. Då utredningen visar att en koncentration av linberedningen i södra Sverige till Laholm skulle medföra betydande besparingar tillstyrker förvaltningsutskottet detta förslag. Härvid förutsätts att erforderligt stöd lämnas för utbyggnaden av Laholmsanläggningen så att förhållandena för de tidigare odlarna till Laholmsverket inte försämras.

BEGRAVNING

— Jordfästning ägde på fredagen rum i Ränneslövs kyrka då stoftet efter f. lantbr. Wilhelm Nilsson, Ränneslöv, vigdes till den eviga vilan. Prestaverande var skräddaremäst. Carl E. Nilsson, Ränneslöv, o. köpm. Gunnar Nilsson, Ränneslöv. Kistan var i förväg placerad i kyrkan och kantor Sölve Pålsson inledde med "Voluntary" av William Walond varefter följde ps. 135: 1—2 och jordfästning av kh. Herbert Sjöholm. Den efterföljande begravningsmässan inramades av ps. 131 och 136: 8. Som avslutning spelades "Min själ och sinne låt Gud råda" av Bach.

Gravsättningen ägde sedan rum i Laholm, där tal hölls av sonen, Åke Nilsson, köpman Sixten Karlström, Ekenässjön, samt annonschef Axel Larsson, Laholm. Disp. Helge Pettersson, Stockholm, talade och frambar även de sörjandes tack. Slutligen sjöngs "Sänd Herre dina änglar ut".

Predikoturer

Båstads kyrka: Högmässa kl.11 Pingstdagen. Högmässa kl. 11 Annandag Pingst. Ungdomens kyrkoklubb:

Båstad Annandag Pingst hålles morgonbön å Malens terass kl. 8.30. Ungdomens kyrko-klubb samlas åter i Pingst: 1 Hovs kyrka och församlingshem Annandag Pingst kl. 14.

LAHOLMS TIDNING är bäst som ortstidning.

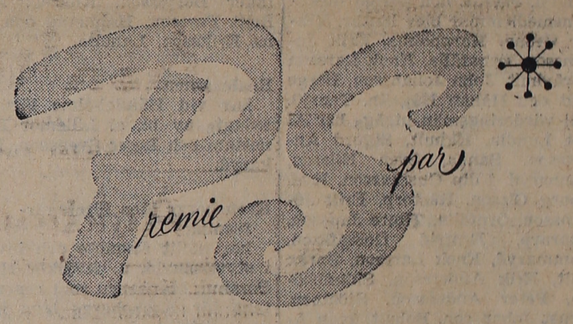

Klart för Premie-Sparande i Sparbanken

20%

skattefri premie på nya sparbanksboken

Här har Ni ett tillfälle att spara med förmåner som aldrig tidigare — Ni får en skattefri premie på nya sparbanksboken och dessutom högsta sparbanksränta.

Så här går det till: Kom till Sparbanken och begär en PS-bok — den nya sparbanksboken. På den kan Ni sätta in upp till 1.000 kronor, som Ni sparar i år och lika mycket nästa år. På de pengarna får Ni en extra premie, 20 % på det Ni sparar i år och 15 % på det Ni sparar nästa år. Sammanlagt kan alltså var och en få ända upp till 350 kronor i extra skattefri premie.

Förutsättningen är bl. a. att pengarna står inne till utgången av 1960. De är dock inte bundna. Men vid uttag går Ni givetvis miste om premien på de pengar Ni tar ut.

Förutom premie får Ni högsta sparbanksränta, nu 4 %, på insatta pengar. Bara räntan kan bli mer än 400 kronor på samma tid.

Premie plus sparbanksränta — ett lysande erbjudande.

MARKARYDS-BYGDEN

Laholms Tidnings lokalredaktion: Markaryd, Villagatan
Redaktör Sven B. Jönsson. Tel. 10150

TENNIS

Tolfte pingstspelen i Vittsjö

äger i år rum både på Turistgårdens bana i Vittsjö och på Tennisbanan, Skärsjövallen, Markaryd, med början pingstafton senast kl. 10 fm. och fortsätter sedan under hela pingsthelgen.

FLERA FINFINA MATCHER. HELT FRI ENTRÉ.

Förnämlig pingsttennis bjuds på Markaryds bana

Markarydspubiken kommer kanske att få se sådana tennisess som Drobny-kopian Börje Eklund från Alingsås, Lars Rune från TSK, Hans Gillstedt, MFF, Erik Karlström, Kungliga Klubben för att nämna några av favoriterna i elitklassen i Pingstspelen i Vittsjö i aktion under pingstdagarna.

Anledningen är att Vittsjö som i år kör sina Pingstspel för 12 året i följd helst vill ha turneringen färdigspelad under helgdagarna. Med anledning här av har man vänt sig till Markaryds TK som välvilligt upplåtit sin bana under helgen. Många svenska och åtminstone en ut ländsk klubb är representerad. De deltagande klubbarna är Kungliga, SALK och TSK från Stockholm, Alingsås, Borås, Elfs borg — Borås — Hässleholm, Växjö, Varberg, Eslöv, Säffle MFF och Vittsjö samt slutligen den tyska klubben Eckerörde.

I herrsingel deltar en lovande skånsk tennisyngling Jerker Nyberg från Malmö FF — en grabb som är värd att titta på.

På spinnsidan ställer spelens värdinna gamla svenska mästarinnan Stina Breum upp och vidare märks Göta Tedig från Lund och Britt Rådegren Varberg.

Entren till såväl tävlingarna i Vittsjö som Markaryd är helt fri. Så passa på tillfället att se verkligt finfin tennis under Pingstdagarna.

Markaryds och Hinneryds brandförsäkringsbolag

har hållit årsstämm. Bolaget har under året ökat sin försäkringsssumma med 1.965.200 kr till 20.432.920 kr. Kassa och bank konto balanserade på 95.266 kr. under året har för skador utbetalats 15.806 kr.

Till direktionens ordf. omvaldes f. d. landstingsman Algot Lundin, Ekhult och övriga direktionsmedlemmar blev lantbr. Viktor Crona, Harpholma, Erik Johansson, Örnafälla, Enok Larsson Språvhult, John Johansson, Bergs hult och Håkan Hagelin, Tansjö. Till värderingsmän utsågs hrr Al kot Lundin, Ekhult, Sigurd Andersson, Sanna, Sven Nilsson, Tånneryd, Filip Gustavsson, Ryd, Georg Olsson, Råstorp, Erik Johansson, Örnfälla, Thure Jansson, Skararp, Ernfrid Gustafsson, Tommaryd, Enok Larsson, Språx hult, Erik Andersson, Skinnebäke, Peter Andersson, Sjöatorp, Ernst Johansson, Bohult, Ivan Ågren, Tannsjö och Lennart Svensson, Hyltan.

Till revisorer utsågs nämndeman J. V. Nilsson, Öshult och lantbr. Sigurd Andersson, Sanna.

Premierna för 1955 bestämdes till 80 öre per 1.000 kronors försäkringsvärde och gäller detta såväl byggnad som lösöre.

Vid ett efter hållet styrelsesammanträde valdes lantbr. Viktor Crona, Harpholma till v. ordf.

Markaryds m. fl. socknars kreatursförsäkringsbolag

har vid sitt halvårsmöte godkänt 1954 års förvaltning. Under året har premier influtit med 7.325 kr. Kassabehållningen var 15.160 kr. I ersättning har under året utbetalats 5.883 kr. och i veterinärarvode 1.665 kr.

Premierna bestämdes till1 kr. för 100 kr. försäkringsvärde och gäller detta såväl hästar som nötkreatur. Premien för svin sattes till 3 kr.

Älgavgifterna.

Domänstyrelsen föreslår att i Kronobergs län skall för jaktåret 1955/56 erläggas älgavgift med följande belopp: för årskalv 50 kr., för älg som fällts under allmän jakttid 85 kr. och för älg som fällts under särskild jakttid 100 kr.

Länsstyrelsen har för sin del ansett att älgavgifterna bör utgå med samma belopp — 50 kr. för årskalv och 100 kr. för annan älg — både för allmän och för särskild jakttid. Med undantag för 1950/51 har emellertid avgiften för älg, som fällts under särskild jakttid regelmässigt varit 15 kr. högre än för älg, som fällts under allmän jakttid. Enligt styrelsens mening bör denna regel vidhållas även för jaktåret 1955/56.

Sydöstra Sveriges automobilhandlareförbund

har haft årsmöte i Växjö.

Förbundet har f. n. 42 medlemmar, varav majoriteten infunnit sig i Växjö.

Till ordf. omvaldes direktör Emil Persson, Sölvesborg. Övriga styrelseledamöter: direktörerna Olle Carlström, Kalmar, Erik Olsson, Markaryd, Gösta Eriksson, Oskarshamn, och Bengt Skogström, Växjö. Revisorer: E. Davidson, Växjö, och G. Johansson, Ljungby.

Folkskollärarexamen

har vid seminariet i Kristianstad avlagts av bl. a. Marianne Gunnarsson Halmstad, Elsa-Maria Johansson, Örkelljunga och Brita Petersson, Örkelljunga.

Småskollärarinneexamen

har vid seminariet i Växjö avlagts av bl. a. Wiola Nilsson, Laholm, Edla Svensson, Hinneryd, Inger Börjesson, Knäred, Maj-Britt Persson, Halmstad och Aina Eriksson, Laholm.

Realexamen

har vid Hässleholms läroverk avlagts av bl. a. Lillemor Bjarnestam och Inger Svensson, Markaryd.

Kronobergs läns företagarföening

har hållit årsmöte och invalde i styrelsen bl. a. fabrikör Henry Persson, Markaryd som representant för Kronobergs läns hantverksdistrikt.

Kronobergs läns turisttrafikförening

har vid årsmöte omvalt bl. a. disponent Folke Svedenfors, Markaryd.

Markarydsidrott

kommer att bjuda på mycket av intresse. Det är sista serieomgången och som alltid bjuder den på en del mycket spännande matcher. För att börja med div.I så reser Markaryd till Liatorp. Laget måste taga 1 poäng för att vara säker på att klara denna poäng. Men om Markaryd tar båda poängen och Alvesta, som ligger 1 poäng sämre än Markaryd, tar full pott då kommer Markarydryd att gå upp två trappsteg i serietabellen. Om såväl Markaryd som Alvesta förlorar så är också saken klar, då kommer MIF att även nästa säsong spela i div I.

Seriefinal i Timsfors

I Timsfors blir det en mycket spännande slutomgång då TIF och Strömsnäsbruks IF spelar seriefinalen. Timsfors måste vinna för att bli seriesegrare medan Strömsnäsbruk som har betydligt bättre målkvot än hemmalaget kan nöja sig med att spela oavgjort och då vinna på bättre målkvot. Att det kommer att bli spännande värre är säkert. Troligtvis kommer båda lagen att flyttas upp i div.I men det gäller seriesegern och plaketterna.

Även i Råstorp

blir det en spännande match då Markaryds reservlag gästar Råstorps IF. I tabellen ligger Markaryd på andra plats 1 poäng efter Älmhults IF:s reservlag. Nu hade Diö en icke spelklar målvakt med sig vid mötet i Markaryd och troligtvis får Markaryd båda poängen och kommer därvid upp i samma poängantal som Älmhult. Markaryd har emellertid en bra mycket bättre målkvot men det gäller för de blåvita att taga båda poängen om man skall kunna hota Älmhults serieseger. Älmhult spelar sin avslutande match hemma och möter därvid Hallaryd som tidigare i vår inte precis rosat marknaden.

Allsvenskan:

Gais—Kalmar FF
Halmstad—Degerfors
Hammarby—Göteborg
Sandvikens AIK—Norrköping

Div. II Götaland

Derby—Höganäs
IFK Malmö—Jönköping
Kinna—Sleipner
Nybro—IFK Trelleborg
Atvidaberg—Elfsborg

Div. IV Halland/Småland

Gislaved—Heberg
Hyltebruk—Växjö
Ljungby—Skeppshult
Rydaholm—Gnosjö
Varberg—Träslöv

Elitserien

Böljan—Släp
Laholm—Örnia
Alet—Oskarström
Fjärås—Kungsbacka
Getinge—Bois

Allsvenskan

Göteborg—Gais	1—1
Norrköping—Hammarby	2—1
Hälsingborg—Malmö FF	0—1

Djurgården	20	13	4	3	51—27	30
AIK	20	11	6	3	47—23	28
Halmstad	19	10	4	5	41—25	24
Hälsingborg	20	9	4	7	41—28	22
Malmö FF	20	8	5	7	31—27	21
Norrköping	19	6	7	6	29—25	19
Degerfors	19	7	5	7	31—33	19
Hammarby	19	6	5	8	27—32	17
Gais	19	6	5	8	32—39	17
Göteborg	19	5	6	8	25—31	16
Kalmar	19	7	2	10	30—49	16
Sandviken	19	1	1	17	20—66	3

Div. II Götaland

Elfsborg—Norrby	2—1
Halmia—Landskrona	0—2

Norrby	24	19	1	4	65—24	39
IFK Malmö	24	17	3	4	51—23	37
Elfsborg	23	15	3	5	33—22	33
Jönköping	24	14	2	8	49—40	30
Råå	22	13	1	8	38—33	27
Derby	23	11	4	8	46—30	26
Trelleborg	22	9	3	10	34—40	21
Nybro	24	9	2	13	47—43	20
Höganäs	24	8	4	12	36—36	20
Landskrona	24	7	5	12	26—40	19
Kinna	23	8	1	14	24—42	17
Sleipner	24	7	3	14	32—57	17
Åtvidaberg	23	6	8	15	28—47	14
Halmia	24	2	4	18	23—55	8

Div. IV Halland—Småland

Hebergs—Varbergs GIF	1—0

Växjö	17	11	2	4	49—35	24
Rydaholm	17	11	2	4	50—43	24
Hyltebruk	17	9	4	4	34—22	22
Varb. GIF	17	8	4	5	46—23	20
Gnosjö	17	8	4	5	32—14	20
Ljungby	17	7	4	6	23—27	18
Gislaved	17	6	5	6	34—36	17
Träslöv	17	2	5	10	22—37	9
Skeppshult	17	3	2	12	27—46	8
Heberg	17	3	2	12	20—54	8

Oavgjort i göteborgsderbyt MFF ooh Norrköping vann

Någon större ändring blev det inte i allsvenskan efter torsdagens tre matcher. Malmö FF gav såväl sig själv som HBK en hjälpande hand genom att överraskande besegra HIF på Olympia med matchens enda mål. GAIS och IFK delade traditionsenligt poängen, 1—1, och Norrköping tog hemma båda poängen från Hammarby med 2—1.

I div. II vann Elfsborg överraskande över Norrby och därmed kan Norrby ännu inte riktigt känna sig säkra på allsvenskt kontrakt.

Det med stor spänning emotsedda ulleviderbyt mellan Göteborgskamraterna och GAIS på fredagskvällen hade samlat rekordpublik på inte mindre än 31.987 åskådare. Resultatet 1—1 får betecknas som rättvist

Någon njutbar fotboll bjöds inte. Spelet kännetecknades av påfallande nervositet från båda sidor. IFK hade gjort åtskilliga ändringar. Sålunda debuterade "Bebben" från Sävedalen och Harris Mathiasson från Warta som respektive hi och cf. Vidare hade B-lagets hb Lars Henriksson satts in i försvaret, medan förutvarande hb Nisse Jonsson spelade vy. Klart bäst i kedjan var "Fölet" Berndtsson, men även Mathiasson gjorde en god insats. I försvaret var hb Henriksson en överraskning.

I GAIS-laget var Karl-Alfred Jacobsson kedjestrategen, men kamraterna var sällan riktigt med på hans intentioner. I det starka försvaret framträdde målvakten Leif Andersson.

GAIS tog ledningen efter 12 min spel i första halvleken, då centern Forsberg fick fullträff på en boll. Fyra minuter före full tid kom IFK:s utjämning på ett hårt långskott av hy Berndtsson.

Otur för Hammarby

Norrköping räddade med ett nödrop segern över Hammarby. Slutsiffrorna blev 2—1 efter 1—1 i pausen. Resultatet kunde varit oavgjort, ty något märkvärdigare spel presterades av någondera lagen. Det enda som visades i den vägen stod Hammarby för i första halvlek. Matchen präglades för övrigt av nedflyttningshotet, som tydligen vilade tungt över båda lagen. Norrköping hade åter flyttat upp backen Sven Axbom som vy, vilket var ett lyckat schackdrag, då han visat sig vara den för dagen bäste i hemmaanfallet. I Hammarby som ställde upp med Kraemer på vi i stället för "Gösen" Björklund var vy Bohman coh cf Rune Larsson de klart bästa och så hade man Lasse Wretman som en ytterst pålitlig sista utpost i målet.

Stockholmarna tog ledningen i 27:e min då vi Kraemer brände in bollen. Kvitteringen ordnade hy Torbjörn Jonsson, som fick en frispark framför fötterna och med kraft kunde slå bollen i nät, Omedelbart efter avspark i andra halvlek gick Norrköping till attack. Vy Axbom drog upp anfallet, spelade fram bollen till cf Källgren, som avancerade mot mål och på nära håll sköt, varpå Axbom kastade sig fram och hjälpte till att förpassa bollen förbi Wretman.

Vinstmål av "Hemliga" Jönsson

Malmö FF tillfogade Hälsingborgs IF dess första allsvenska nederlag i vår genom att i fredagskvällens skånederby på Olympia vinna med 1—0 (0—0). Matchen blev av ganska god kvalitet.

HIF hade det mesta av spelet och de flesta målchanserna och hade varit förtjänt av ett oavgjort resultat. Resen i hemmalaget var centerbacken Stendy Appeltoft. Sven Ove Svensson hörde också till de bättre. I kedjan gjorde centern Hasse Persson inget större väsen av sig.

MFF hade också sin bäste man i försvaret. Vänsterbacken Arne Månsson dominerade fullständigt sin kant och höll HIF-yttern Kalle Eriksson i strama tyglar. I kedjan var vänsteryttern Bertil Nilsson den farligaste och Henry Thillberg den som dirigerade.

Den första egentliga målchansen kom i 32:dra minuten, då Sven Ove Svensson sköt en kanonhård frispark i målribban. I andra halvlekens början frestade Thillberg Kalle Svensson med ett bra skott, men keepern räddade säkert. Fullständigt chanslös var han däremot i 70:de minuten, då MFF:s högerytter "Hemliga" Jönsson från nära håll sköt ett hårt markskott i bortre nätgaveln. I näst sista minuten räddade Arne Månsson ett Hasse Persson-skott just på mållinjen.

Jubliken uppgick till 23.991 personer.

Veinge

Kyrkodagar i Veinge.

Kyrkliga Frivilligkåren inom Lunds Kristliga Studentförbund gästar vårt stift genom att förlägga sina årliga kyrkodagar till Veinge under tiden 22—26 juni. Dagarnas ämne är Gamla testamentet, sett under aspekten skapelse — syndafall — frälsning. Bibelstudieledare blir kontraktsprosten, teol. dr G. —A. Danell, Tidaholm. Föredrag hålles av prof. Hugo Odeberg, Lund: "Nya testamentet och Skapelsen", kyrkoherde Gunnar Gustafson, Hishult: "Den fallna människan", docent Gösta Rignell, Lund: "Jesus — Messias", kyrkoherde Evert Palmer, Stockholm: "Väckel se i Kyrkan". Rikt gudstjänstliv.

Kyrkodagarnes ledare kyrkoherde Kjell Barnekow skriver bl. a. i inbjudan: "Vi har länge förbisett och nedvärderat Gamla testamentet. Men i Joh. 5:39 säger Jesus till fariséerna just om Gamla testamentet: "I rannsaken skrifterna och det är dessa som vittna om mig. Dagarna vill hjälpa oss att förstå och mottaga Guds Ord till oss i gamla förbundets skrifter."

Alla hälsas hjärtligt välkomna! Anmälan om deltagande före den 10 juni till teol. stud. Leif Andersson, Nilstorpsvägen 2, Lund, som även utsänder program och lämnar alla upplysningar.

FRIA ORD

TACK.

Vårt varma tack till fru Bina Larsson, fru Amanda Svensson och herr Artur Svensson, för den förplägnad som kom oss till del i tisdags.

Pensionärer och personal vid Ränneslövs Ålderdomshem.

Skytte

Laholms Skytteförening.

Den 30 maj Överstyrelsens propagandatävl. samt månadstävling klasserna R 1 och 2. Början kl. 09.00.

Kyrkofullmäktige i Veinge

höll på fredagen sammanträde under ordf-skap av kh. Sven Ljung varvid 1954 års räkenskaper och förvaltning föredrogs och godkändes. Fullmäktige uppdrog åt kh. Sven Ljung och frk. Ellen Kronqvist, Bölarp, att tillsammans med representanter för Tjärby ordna lokal för konfirmationsundervisningen. Slutligen beslöt fullmäktige på förslag av komm. Eric Rydén att i princip godkänna de ritningar över restaurationsarbetena för Veinge kyrka som gjorts upp av prof. Lundberg.

Sk. Fagerhult

Yngling på moped skadad vid kollision.

En allvarlig trafikolycka inträffade vid 18-tiden på torsdagen å gamla riksvägen i närheten av Skånes Fagerhult varvid en 16-års yngling, Gösta Johansson från Sellerås, Fagerhults socken svårt skadades. Förutom en kraftig hjärnskakning slog han hål i huvudet samt fick den ena överarmen bruten. Han infördes till Ängelholms lasarett.

Olyckan skedde vid Fedingshult, 2 å 3 kilometer norr om Skånes Fagerhult. En söder ifrån kommande lastbil mötte i en skarp kurva med dålig sikt två mopedåkande ynglingar, därav ovannämnde Johansson. Enligt uppgift färdades dessa i bredd på vägen. När lastbilsföraren på kort avstånd fick syn på dem bromsade han in kraftigt. Härvid sladdade bilen ut över vägbanan. Gösta Johansson, som befann sig längst ute på vägen kolliderade kraftigt med bilens bakre del. Han flög av mopeden och slungades i vägen där han blev liggande medvetslös. I rekvirerad taxi blev han så snart sig göra lät transporterad till lasarettet.

ANNONSERA i LT!

Sista seriematchen i vår LBK mot Örnia Annandagen

Seriefotbollen sjunger på sista versen och litet varstans blir det sista paret ut på annandag Pingst, Så är fallet för Laholms Bollklubbs vidkommande som i sista vårmatchen i Div I Hallandsserien tar emot halmstadslaget IS Örnia i en förmiddagsmatch på Laholms Idrottsplats — matchen går kl. 10,30 — och i Div II Södra blir det slutspel för två av lagen Hishult och Växtorp som möts på det sistnämnda lagets hemmaplan. I div. III står tre matcher på programmet där i samtliga fall bortalagen får vara favoriter: Genevad, Knäred och Skottorp.

För LBK:s vidkommande är ju saken klar vid det här laget: klubben hotas inte av någon nedflyttning. Vid vinst mot Örnia passerar laholmarna detta lag och får en hedrande femteplacering i tabellen. Vilket onekligen — om det nu blir så — är vackert marcherat under vårens matchprogram. Nu när kontraktet är säkrat kan LBK-arna släppa loss och prestera fotboll i den högre skolan. Ty talanger i den vägen saknas inte hos Kulls pojkar. Någon förmatch blir det inte på måndag.

LBK ställer upp med följande slagordning: Kurt Svensson. Sven Viktorsson, Olle Nilsson, Bengt Wilsson, Lennart Jönsson, Lasse Karlsson, Bo Månsson, Bror Erik Johansson, Jerry Axelsson, Egon Lindahl, och Olle Johansson. Spelarna samlas på Idrottsplatsen kl. 10.

Går Hishult om Växtorp?

Ja, svaret på den frågan ges på Annandagens eftermiddag då de två lagen gör upp om poängen på Växtorps Idrottsplats. Hemmalaget ligger visserligen två poäng före i tabellen men vinner gästerna går de om på bättre kvot. Vilket innebär att hemmalaget väl främst kommer att söka klara oavgjort om man nu inte rent av tar båda poängen. Som är troligast. Matchen spelas kl. 13.30 och i en förmatch möts reservlagen. Tore Nilsson, Laholm dömer huvudmatchen.

Växtorp A: Hans Akerlund, Knut Nilsson, Lennart Pettersson Arne Bengtsson, Hans-Lennart Karlsson, Hans Leandersson, Bernt Johansson, Gösta Karlsson, Folke Karlsson, Hasse Bengtsson, Sven Nilsson Spelarna samlas på planen kl. 13.

Växtorps B: Leif Filipsson, Sven Gunnarsson, Ove Hansson, Bror Andersson, Holger Svensson Ingvar Nilsson, Sten Johansson, Inge Leandersson, Kjell Svensson Riland Karlsson, Göran Hansson, Sven-Åke Karlsson, Lennart Lind berg och Börje Jönsson. Spelarna samlas vid planen kl. 11.15.

Hishult A: Erik Hjalmarsson, Arne Larsson, Rene Torkelsson, Bernt Jönsson, Östen Nilsson, Tage Persson, Bertil Karlsson, Kjell Å. Kalsson, Jan Johansson, Aron Ottosson, Åke Johansson, Sten Karlsson, Karl Å. Karlsson, Lennart Pålsson, Assar Ottosson, Nils Johansson, Arne Olsson, Rolf Åkerman, Tage Jacobsson, Roland Ivansson, Åke Karlsson och Kjell B. Ivansson. A- och B- lagsspelarna samlas kl. 10.45 för resa med buss till Växtorp. Intresserade kan få medfölja bussen.

Ränneslöv har chans till andraplatsen.

En intressant drabbning blir det ochså på Kornhults Idrottsplats där Kornhults IK och Ränneslövs GIF möts i vårens sista match. Gästerna har nämligen chansen att om man vinner och Knäred förlorar eller spelar oavgjort gå upp på andra platsen i tabellen. Kornhult har chansen att gå upp på samma poängtal som Ysby men målkvoten räcker nog inte för att gå om. Maschtid: kl. 13.30.

Kornhults IK: Kurt Hansson, Rutger Almersson. Sten Hjalmars son, Tage Götesson, Lennart Andersson, Allan Olsson, Jan Erik Bengtsson, Leif Svensson, Tony Turesson, Nisse Johansson, Bert Karlsson, Stig Sturesson o. Stig Hjalmarsson. Förhinder torde anmälas. Samling vid planen kl. 13.

Ränneslövs GIF: Olle Ottosson, Benno Eriksson, Alf Andersson, Rolf Olsson, Ragnar Karlsson, Allan Ljungberg, Karl O. Johansson, Bengt Lindkvist, Hans Fogel berg, Nils Uhlin, Einar Nilsson, Gunne Andersson, Holger Nilsson och Stig Nilsson. Samling vid Taxi i Ränneslöv kl. 12.15.

Hårt för Ysby mot starka Genevad.

Chanserna för Ysby att ta poäng i avslutningsmatchen mot starka Genevads IF får väl bedömas som ganska små. Men allt kan inträffa och sporrade av att i varje fall komma på samma poängtal som Skottorp och Hasslövs kan göra att hemmapojkarna lägger in några extra kol på Annandagen. Matchen går redan kl. 10.

Ysby BK: Nils Johansson, Sune Carlsson, Curt Benson, Rune Johansson, Sigge Andersson, Bertil Johansson, Bo Christoffersson, Curt Carlsson, Ebbe Bengtsson, Rune Ottosson, Nils Larsson, Ingemar Svensson och Tage Ottosson. Spelarna samlas vid planen kl. 9.30. Förhinder torde anmälas senast söndag per tel. 62 168 Ysby.

Skogaby BK

Följande A- och B-lagsspelare samlas vid Konsum Annandagen kl. 8.15 för resa till Trönninge: A-laget: Rune Bengtsson, Inge Johansson, Kurt Andersson, Tage Johansson, Allan Brorsson, Ali Bengtsson, Stig Bengtsson, Ove Örjansson, Torsten Karlsson, Kaj Borglin, och Bertil Larsson.

B-laget: Gösta Larsson, Inge Hansson, Gunnar Hindgren, Stig Gustavsson, Gunnar Knutsson, Harry Martinsson, Per Magnusson, Bertil Jönsson, Lars Larsson, Arne Johansson, Lennart Johansson, Jan Gunnarsson och Kjell Jönsson. Förhinder torde anmälas per tel. 60065.

Skottorps IF

Följande spelare samlas vid Cafe Centrum kl. 9,30 på Annandagen för resa till Veinge: Bengt Hansson, Stig Andersson, Stig Nilsson, Sven Nilsson, Nils Engdahl, Helge Persson, Kjell Johansson, Bengt Johansson, Karl Persson, Karl-Erik Karlsson, Ihril Karlsson och Åke Nilsson.

Hasslövs IS.

B-laget spelar hemma mot Sjöalt på Annandagen kl. 10. Följande spelare samlas vid planen kl. 9.30: Arne Johansson, Helge Eriksson, Allan Nordström, Karl-Axel Andersson, Verner Pålsson, Sven Pålsson, Kjell Emilsson, Kjell Eriksson, Tuve Pettersson, Kjell Karlsson, Kjell Andersson, Allan Andersson , och Ragnar Nordkvist.

Laholms IF

Samtliga A- o B-lagsspelare samlas vid idrottspl. annandag Pingst kl. 08.15 för resa till Halm stad för match mot Leikin.

J. E. Lundblad, N. Harrysson, O. Johansson, J. E. Persson, J. Johansson, S. Nilsson, B. Persson, V. Karlsson, R. Vernersson, Kj. Nilsson, L. Olsson. J. Jönsson, L. Johansson, E. Valdén, J. E. Harrysson, B. Mauritsson, K. G. Andreasson, K. G. Karlsson, G. Hägerström. S. Ivarsson, Kj. (Affe) Nilsson, N. Jönsson.

Goda resultat i LIF-tävling

På fredagskvällen höll Laholms IF en ny träningstävlan och de resultat som uppnåddes får betraktas som goda. Program met som upptog grenarna 60 och 800 meter för juniorer och seniorer lämnade följande resultat:

60 met. Sen. 1) Törnqvist 7,6 2) Ragne Johansson 8,0 3) Gert Nilsson 8,0 4) Bengt Sandén 8,1.

60 met. Jun. 1) Leif Axelsson 8,8 2) Ingemar Svensson 9,1 3) B. Ekberg 9,5

800 met. Sen. 1) Törnqvist 2.05

800 met. Jun. 1) J. O. Ekberg 2.31.3 2) Leif Axelsson 2.34.

Hishult

Hishults Skf

anordnar Överstyrelsens propagandatävling den 30 maj kl. 9 f. m. för klasserna R I och II. Möt upp mangrant.

MARSCHFART

på bra väg kan bli dödsfart i städer och samhällen. Fort, fortare, farligt — kör varligt"!

Konfirmandmöte i Ränneslöv

ÖVERSTA RADEN VÄNSTER: Oscar Jansson, Eketsbygget, Sigfrid Carlsson, Ränneslöv, Birger Johansson, Munkagård, John Carlson, Laholm, N. Adolf Bengtsson, Ränneslöv, Severin Bengtsson, Laholm, Alfred Larsson, Värestorp, Albert Karlsson, Ränneslöv, Edvin Karlsson, Göstorp, Magnus Svan tesson, Ängelholm, Hilmer Johansson, Ysby, Karl Jönsson, Munkagård, Alfred Augustsson, Hultabygget. Magda Persson, Ålstorp, Olga B engtsson, Stäme, Emma Bengtsson, Ysby, Ida Johansson, Skråmered, Hilda Karlsson, Edenberga, Elin Bengtsson, Värestorp, Naemi Nil sson, Munkagård, Jenny Nilsson, Ränneslöv, Jenny Gunnarsson, Vallberga, Elfrida Persson, Öringe, Gerda Larsson, Ränneslöv, Mag dalena Karlsson, Mjöhult, Magna Gunnarsson, Klägstorp, Emma Jansson, Skottorp, Bina Nilsson, Ysby, Agnes Gunnarsson, Nyby, Nelly Nilsson, Ränneslöv, Selma Svanberg, Skråmered, Anna Nilsson, Göstorp, Anna Eliasson, Flammabygget, Selma Andersson, Värestorp, Gerda Larsson, Mellby.

Hallandsmästerskap i plöjning upptakten till lantbruksmötet

"Startskottet" för lantbruksmötet på Tönnersa går faktiskt tio dagar före själva invigningsdagen. I viss mån kan denna tidiga start betecknas som tjuvstart, som det heter på idrottssrpåket, men den är dock så att säga legaliserad. Det är nämligen segrarna i förra höstens kommuntävlingar i traktorplöjning, som gå gör upp om hallandsmästerskapet i denna förnämliga idrottsgren. Hallandsmästaren och hans medtävlare får emellertid vänta med att inkassera sina förnämliga priser till söndagen den 12 juni, då dessa utdelas på Tönnersa i samband med belöningarna för förnämliga utställningsprestationer.

Det blir ett 45 tunnland stort trädesfält på Vapnö gods, som får tjänstgöra som "rännarbana" för de 17 stycken T 31-Volvotraktorerna och deras förare i stället för tönnersafälten, som inte kan erbjuda erforderliga arealresurser. Annars hade det givetvis varit ett trevligt inslag i lantbruksmötets program att kunna visa besökarna hur de yppersta traktorplöjarna i bygderna hanterar sina redskap.

Ungdomskonsulenten Claes Andersson på hushållningssällskapet har haft hand om såväl de förberedande kommuntävlingarna som organisationen av mästerskapstävlingarna på Vapnö. Han berättar för skrivaren, att kommuntävlingarna hölls som kombinerade kurser och tävlingar. Sammanlagt deltog 600 i kurserna och gott och väl 100 av dessa i plöjningstävlingarna. Sjutton sådana kommuntävlingar genomfördes och segrarna i dessa är inbjudna till mästerskapsplöjningen. Två har emellertid lämnat återbud och i deras ställe rycker andrapristagarna in.

Tävlingarna går som sagts på Vapnö gods onsdagen den 1 juni med första start kl 13. Dessförinnan har emellertid deltagarna haft ett par timmar på sig för att bekanta sig med jordmånen på Vapnö och sina T 31-traktorer, som centralföreningen ställt till förfogande. Meningen är nämligen att alla skall ha samma utgångschanser. Efter defilering sker så starten med åtta minuters mellanrum. Detta därför att bedömningen skall kunna ske kontinuerligt. Tävlingen beräknas vara slut kl 16. Allmänheten inbjudes och har fritt tillträde till tävlingsfältet.

Varje tävlande får en yta 300 meter lång och 16 meter bred, eller cirka ett tunnland, att plöja. Sex rutinerade bedömare med maskinkonsulenten Nils Knutson som överdomare, kommer att skipa rättvisa.

Den yngsta deltagaren i tävlingen är 18 år och den äldsta 48 år. Den sistnämnda representerar lantarbetarna. De yngre deltagarna hör hemma i SLU och JUF. Hushållningssällskapet står som huvudarrangör för tävlingen.

Hallandsmästareen ställer upp i SM

Konsulent Andersson berättar vidare, att segraren i länstävlingen på Vapnö kommer att ställa upp i SM, som går i Vårgårda den 28—29 juli. Ytterligare två plöjare kommer emellertid att representera Halland i denna tävling, ty den omfattar såväl bogserad som påhängd plog. Dessutom får en junior ställa upp, varför den yngsta gruppen på Vapnö har en chans till här.

Men är skickligheten på toppunkten och lyckan huld har hallandsplöjarna ännu en chans att få delta i en stortävling. Svenske mästaren kommer nämligen att försvara de svenska färgerna vid världsmästerskapet i traktorplöjning, som går i oktober på Ultuna. Sverige har deltagit två gånger tidigare i VM, nämligen i Canada och på Irland. Den här gången går emellertid VM på hemmaplan, vilket ställer alldeles extra ansvar på de svenske. Låt oss hålla tummen för att det blir en hallänning, som plöjer blå-gult på Ultuna i höst. Men först skall hallandsmästerskapet och SM genomföras med bravur.

RAGNAR

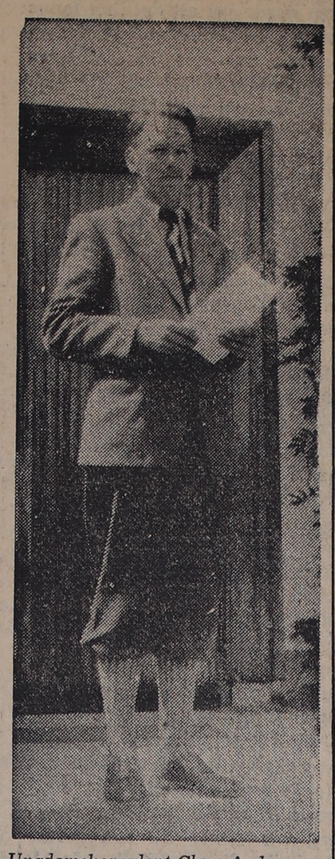

Ungdomskonsulent Claes Andersson, mästerskapstävlingens organisatör.

Djurupptödning ny giv i länets ungdomsarbete

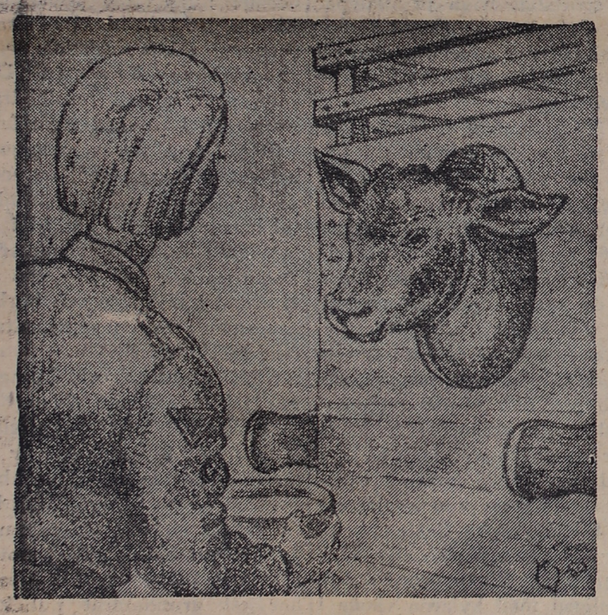

På bilden syns det trevliga omslaget till ungdomens lilla handledning i gödkalvsuppfödning. Den litteraturen kommer nog att sätta spår i framtida hallänsk djuruppfödning.

Ungdomsnämnden, den samarbetsnämnd, som har fått hand om den allra yngsta ungdomens verksamhet på jordbrukets område har fått litet bättre ekonomiska resurser än tidigare. Detta har möjliggjort en effektivare verksamhet i vår, och ungdomskonsulent Claes Andersson pekar inte utan tillfredsställelse på en ny giv i detta, betydelsefulla fostringsarbete för kommande uppgifter inom modernäringen — nämligen djuruppfödning som på allvar har inrangerats i ungdomsarbetet.

— Tidigare har klubbverksamheten bland denna ungdom varit liktydig med klubbodlingar av i första hand grönsaker och vissa andra jordbruksprodukter, bedömning av dessa odlingar samt ett sommarläger och en skördefest. I övrigt har det inte hänt något nytt och spännande, vilket varit en brist då det är fråga om att entusiasmera de unga för jordbruket som näring, säger hr Andersson.

Lägerverksamheten började för ett tiotal år sedan. Den har sin betydelse först och främst ur den synpunkten att ungdom från olika delar av länet får komma samman och utbyta erfarenheter. Kontrakts- och försöksodlingarna har även bedrivits med stort intresse och 1952 kom vi in på den skogliga verksamheten i form av plantskolor i mindre skala. Syftet med dessa plantskolor var givetvis att väcka intresset redan i tidiga år för skogsvården och då kanske framför allt för planteringen.

De första granplantorna från klubbodlarnas egna plantskolor har förresten satts i år, berättar hr Andersson. Och var säker om att de unga plantörerna följer sina skyddslingar med största uppmärksamhet. Effekten synes även bli den beräknade — ett ungdomligt intresse för skogsvården.

I år har som sagt ungdomsnämnden tagit ännu ett steg och mer allmänt gått in för djuruppfödning. Det har förekommit redan tidigare att unga klubbodlare fött upp både kalvar och fjäderfä. Men nu skall basen breddas både ifråga om djurarter och framför allt deltagare. I första hand blir det fråga om fjäderfä som höns, ankor och kalkoner, gödkalvar och grisar. Givetvis kommer uppfödningen att ske efter konstens alla regler, bokföring läggs upp på utgifter och inkomster och denna får de unga uppfödarna själva sköta.

Under fjolåret deltog cirka 1,1000 i klubbverksamheten, men i år är 1,100 anmälda, vilket vittnar om att de höjda anslagen synes bli väl använda pengar.

En ungdomens paviljong uppföres på Tönnersa

På lantbruksmötet kan förresten besökarna få se dels hur ungdomsverksamheten organiseras här i länet, dels några praktiska bevis för ungdomens färdigheter. En gemensam utställning arrangeras i den paviljong, som nu håller på att uppföras på Tönnersa, för SLU, JUF, LSS, Unghögern och ungdomsnämnden. Därutöver utställes djurgrupper av grisar, får och eventuellt en get med killingar. De sistnämnda blir nog hela utställningens kelgrisar, om de nu bara växer till i ålder och visdom så pass att de tål denna påfrestning.

Dessutom demonstreras en plantskola med granplantor och sedan en månad tillbaka har man haft en rikhaltig klubbodling under glas, vilken kommer att omplanteras i det fria i lagom tid för utställningen.

Under lantbruksmötet kommer även prisutdelning att förrättas för de s. k. länstävlingarna i potatiskunskap med 220 deltagare och i praktisk räkning med 475 deltagare.

Årets lantbruksmöte blir alltså även en ungdomens generalmönstring, vilket naturligtvis är mycket välmotiverat då det är dessa unga hallandspojkar och hallandsflickor som skall föra utställningsmottot "Hallands lantbruk visar vägen" vidare en gång.

Ragnar.

Fjärde mannen i Brännöligan fast

Den efterspanade fjärde mannen i den liga som bl. a. förövade dynamitkuppen i Brännögård greps har gripits av polisen i Lund. Den gripne, som är i 35-årsåldern och hemmahörande i Stockholm fördes senare på dagen till Oskarström. Han har vid ett kort förberedande förhör erkänt att han deltagit i ligans bravader.

Mannen greps vid en vanlig rutinundersökning sedan polisen blivit misstänksam genom mannens något lurviga utseende. Vid kontroll framkom det, att den gripne var efterspanad.

Mannen hade med all sannolikhet inte varit någon drivande kraft vid ligans kupper utan företrädesvis suttit i bilen medan kamraterna varit i verksamhet. Han har dock erhållit sin andel av det stölderna inbringat.

ANNONSERA I LT!

"Årets Moder" på resa

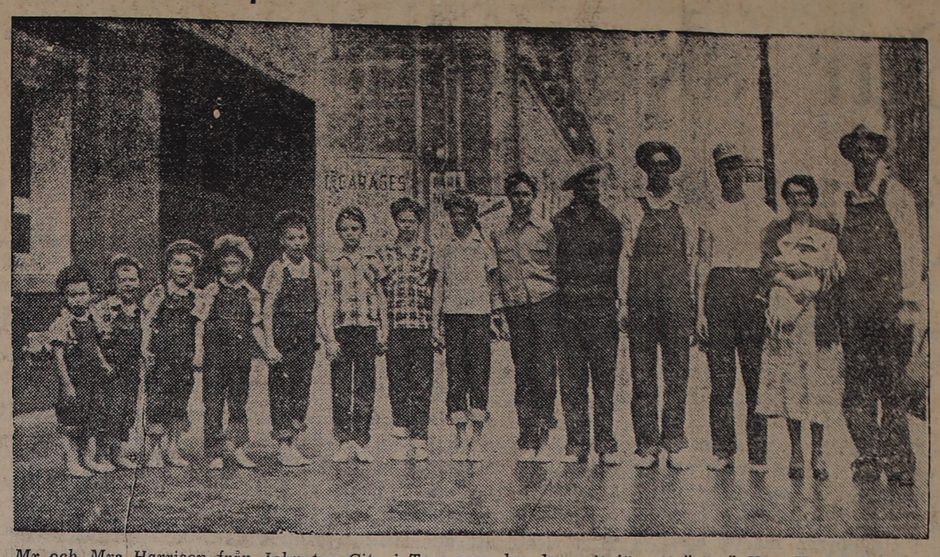

Mr och Mrs Harrison från Johnston City i Tennessee har kommit för att "göra" New York på fyra veckor. Med sig hade de sina 13 barn i åldern tre veckor till 21 år. Resan möjliggjordes genom en belöning som Mrs Harrison fick av den organisation som årligen väljer "Årets Moder" i USA. Mrs Harrison har minstingen i famnen och maken bredvid sig längst t. h. På sightseeing i New York tar man dem allmänt för "sällskapsresa".

I de vita bussarnas spår

För LAHOLMS TIDNING av **INGEBORG FÄLTHAMMAR, Markaryd.**

Det var tidig morgon och han låg ännu kvar på halmen, som utgjort hans viloläger under denna sömnlösa natt. Hans tankar dröjde sig kvar vid flydda tider och lyckligare förhållanden. Han hade vuxit upp som ende sonen på en välbärgad bondgård i Lettland. Så blev hans hemland ockuperat, först av ryssarna och sen av tyskarna. Sista fest han fick fira i sitt barndomshem var den dag han blev konfirmerad. Tyskarna bortförde traktens unga män och placerade in dem i sin krigshär. Han var 17 år när tyska hären måste dra sig tillbaka och han blev förd till Tyskland fast några vapen aldrig sattes i hans händer. Nu var han engelsk krigsfånge och samman med en del tyska soldater inhyst i ett svinstall i Tyskland.

Med ens vaknar han upp ur sina tankar. Några har nämnt Sverige och han får höra att de svenska bussar som hämtat folk från koncentrationslägren, just i dag väntas passera närmaste vägskäl på väg till sitt hemland. Tänk om han via Sverige kunde få någon kontakt med sina föräldrar och sin hembygd. Han har en svensk adress.

Som barn har han hört berättelsen om den unge svensken som för över ett halvsekel sen hämtat sin brud från hans land och hans släkt. Svensken hade vunnit, inte bara sin flickas kärlek utan även hela hennes släkts aktning och förtroende och någon av släkten hade hunnit sticka till honom den gamla svenska adressen innan tyskarna drogo iväg med honom. Han skulle gärna vilja skicka iväg några rader men vad skulle han skriva på? Han hade varken pap per eller penna. Han lyckades emellertid uppbringa en bit gråpapper, och en liten bit blåkrita hade han i fickan och så skrev han några rader med papperet mot svinstallets vägg. På något sätt kom han i kontakt med en av de svenska bussförarna som lovade att vidarebefordra meddelandet till Sverige.

På en liten gård i Småland har hustrun just varit borta i ett ärende och när hon kommer hem finner han på bordet ett konstfärdigt hopviket gråpapper med hennes fars forna adress. Fadern ligger sjuk hos en annan dotter på annan ort och brevet blir omedelbart sänt till adressaten.

Men hur kom brevet hit? frågar hon barnen. En granne var inne och lämnade det säger de, och tillfrågad berättar grannen att när bussarna från Tyskland passerade det pappersbruk där han arbetar stannade en av dem och föraren gick fram till en arbetare med brevet och frågade om han kände till adressaten. Det gjorde han inte, men, sade han. Jag kan ta hand om brevet ändå för jag har en arbetskamrat från den trakten och han kan säkert ta brevet till adressaten. Efter en kort tid kom brevet tillbaka översatt till svenska och var av ungefär följande lydelse: Jag är son till Anna NN. (Han hade omtänksamt nog skrivit moderns flicknamn, det kända släktnamnet om hennes namn som gift skulle ha blivit bortglömt). Jag är en engelsk krigsfånge i Tyskland. Kunde ni förmedla någon kontakt med min hembygd skulle jag bli mycket glad. Martin N. N. (Hans Farsnamn)) (Namnen äro fingerade), nuv. adr. är — — —

Här kanske bör omtalas att en sådan brevförmedling mellan av kriget skingrade familjemedlemmar skedde efter första världskriget.

Eftersom den som brevet var adresserat till var över åttio år och sängliggande sjuk, hans hustru död, måste det bli den yngre generationen som åtog sig uppdraget, och då ingen av de yngre kunde skriva lettiska kom man överens om att korrespondensen måste ske på något annat språk. Engelska hade legat närmast till hands för den svenska släkten men det språket var inte så allmänt i Lettland men det var däremot tyska. Det visade sig också att unge Martin kunde tyska. Smålandsfamiljen hade en son som bodde hemma och läste tyska på läroverk och så bestämde man sig för det språket med smålandspojken som tolk och kontaktförmedlingen skulle ordnas via Småland.

Först gick från Sverige ett brev med några förtäckta ord om en son som lever men inte var eller hur. Sen förmedlades några apokryfiska rader från honom själv. Sen kom från en faster till Martin ett skakande meddelande som det kändes svårt att vidarebefordra. Strax efter det sonen blivit bortförd av tyskarna blev fadern bortförd av ryssarna och modern dog av blodförgiftning efter att ha blivit sårad av ett granatsplitter.

Meddelandet bringade pojken nära förtvivlan. Han skulle aldrig mer på jorden få återse de sina. Han kunde inte återvända till sitt härtagna fosterland och där han nu vistades, — inte längre som krigsfånge utan som flykting — fanns varken plats eller bärgning för honom. Flyktingarna voro illa sedda av den fasta befolkningen som kallade dem för "Unnrasvin".

De kaotiska förhållandena strax efter kriget gjorde att ingen hjälp kunde nå fram. Så småningom blev det ordnat med möjligheter att sända "gåvopaket". Dessa gåvopaket fyllde en uppgift, inte bara till lindrande av den materiella nöden, utan mitt i all grymhet och elände som kriget släppt löst, vittnade de om att det ännu fanns godhet och barmhärtighet kvar bland människorna. Om man jämförde vad tidningarna hade att berätta med vad man kunde läsa mellan raderna i breven, kunde man skymta konturerna av flyktingarnas lidandesväg genom hunger och köld, sorg, ångest, fruktan och umbäranden mot ovissa öden.

Hos smålandsfamiljen hade skett en del förändringar. Barnen voro vissna och borta. Gården var utarrenderad men föräldrarna bodde kvar där med yngste sonen som ännu bodde hemma. Hustrun tog en månads vikariat på ett sjukhus i Stockholm. Hon hade väl varit där ett par veckor så rymde yngste sonen. "Mor" sade han "Martin är sjuk. Här kom brev i dag. Jag skall översätta det och skicka det med posten i morgon men jag är rädd att vi måste göra något genast, därför ringer jag". Det är inte tid att vänta tills du hinner få brevet". Och så redogjorde han för brevets innehåll som var ganska kortfattat. Bara meddelande om att han var sjuk och borde opereras men saknade medel till läkararvode.

Den gamle som kände lettlandssläkten var död men i smålandsfamiljen hade Martin blivit som son och bror. Han var i samma ålder som familjens pojkar och nästan räknad som en av dem.

Telefonmeddelandet nådde Småland men just som dagens "lediga timmar" skulle börja och efter att ha talat i tel. med sin syster som bodde i stan gick hon omedelbart ut gjorde uppköp och ordnade en gåvopaket. "Vad i all världen" sade hennes rumskamrat när hon kom igen, har du köpt cigarretter du, som avskyr all sorts tobak. Inte har jag ändrat mig på den punkten" svarade hon, men eftersom cigarretter för närvarande tycks vara den mest gångbara valutan i Tyskland så får man väl ta till de möjligheter som finns om man kan hjälpa någon med det. Det är ändå så lite man förmår.

De båda systrarna möttes vid Stockholms tullstation för att skicka iväg var sitt gåvopaket. Det var inte så mycket man fick skicka i ett paket. Deras tankar och samtal kretsade kring deras unge skyddsling i främmande land. (Stockholmssystern hade träffat honom vid ett besök hon gjort i hans hem i Lettland när pojken var i sjuårsåldern). Skulle nu de här paketen nå fram till adressaten undrade man. Det var visst inte alla paket som gingo fram vid den tiden, men man tröstade sig vanligen med att nådde de inte fram till adressaten så blev de väl till välbehövlig kostförbättring åt någon annan hungrande medmänniska. Men den här gången borde de nå adressaten fortast möjligt. Han hade inget fosterland, som garanterade för honom så han kunde bli omhändertagen vid närmaste sjukhus och man visste inte vilka möjligheter det fanns för sjukvård i krigshärjade områden. Var det blindtarmsinflammation eller något annat lika brådskande han råkat ut för så skulle hjälpen i alla fall komma för sent, om det inte fanns någon hjälporganisation i närheten som kunde förbarma sig över honom.

Omsider kom åter ett brev från Martin som berätade att han nu var på väg att tillfriskna. Ett senare brev medförde ett foto av Martin i hans tillfälliga hem. — Ett flyktingläger i Hannover — Det visar en trevlig ung pojke sittande framför en hemtrevlig vackert dekorerad öppen spis. Men brevskrivaren berättar att spisen ger bara illusion, inte värme eftersom den är gjord av papp och målningarna äro kritteckningar, det hela ett resultat av flyktingarnas hobbyverksamhet. Man gjorde vad man kunde för att göra livet drägligt trots allt.

Martin i sin tur fick från Sverige bl. a. ett foto av sina föräldrar och ett par andra nära släktingar sittande utanför hans barndomshem i Lettland.

Så kom ett brev som berättade att ett antal flyktingar skulle få resa över till England. Martin hade anmält sig men eftersom bara de riktigt finska fick komma ifråga och Martin ännu inte var helt återställd var han fortfarande kvar i Tyskland. Upprepade försök att få honom över till Sverige hade misslyckats. Skulle han inte lyckas att komma till England heller?

Så äntligen en dag kom ett brev poststämplat i England. Martin är lycklig över att få försörja sig på eget arbete.

En annan gång berättar han att han arbetar på ett tegelbruk. Det är ett bra arbete som han både orkar med och kan försörja sig på, även om det inte är det slags arbete han tänkt sig på den tiden han gick på sin hembygds tekniska läroverk och drömde om att bli ingenjör.

Då svarade smålandsmor. "Kan du inte få reda på något korrespondensinstitut som ger dig möjlighet att börja studierna igen. Du är ju så ung ännu så det måste fortfarande finnas möjlighet för dig att nå ditt drömda mål. Det är ju så många som studera på fritid. Det är arbetsamt det vet jag, men jag är övertygad om att du klarar det trots språksvårigheterna".

Nästa gång han skriver har han redan börjat studierna. "Jag skall försöka", skrev han, "att ta min ingenjörsexamen fastän jag aldrig får någon nytta av den så länge jag är kvar i England. Engelsmännen släppa inte fram flyktingar till något kvalificerat arbete". Smålandsmor svarade att det säkerligen kommer att bli tillfällen då duglighet — inte nationalitet blir avgörande.

Sen kom det ännu ett par brev. Han fortsatte med studierna och han hade gift sig med en lettisk flicka.

Sen kom det inget brev till Sverige på ett par år och man undrade vad det blivit av pojken tills man sporde till honom genom en av amerikasyskonen.

Men så en dag kom det ett brev från England till Småland. Däri berättar Martin att han inte bara lyckats ta sin ingenjörsexamen utan även fått plats på sina betyg. "Det var ett företag" skriver han, som sökte arbetare. "Jag sökte arbete och skicka förstås in alla mina papper och fick svar att jag var antagen. När jag skulle börja arbeta förstod jag till min förvåning att jag var anställd som ingenjör. Nu har jag satt igång med en

Egyptisk expertris

Ris blir mer och mer betydelsefullt för Egypten, och landet har nu börjat exportera denna vara. Utvecklandet av risodlingen i Egypten har möjliggjorts genom införsel av förädlade risarter och genom modernisering av lantbruket. En kinesisk risexpert från FAO, dr C. L. Pan, som syns till höger på bilden, har lett detta arbete. Här betraktar han en tröskningsmaskin som han fått införd som ersättning för Egyptens traditionella oxdrivna tröskverk.

Sabbatstankar

Av komminister Sven G. Aronius Örgryte församling, Göteborg.

"Jag skall utgjuta vatten över de törstiga och strömmar över de torra. Jag skall utgjuta min Ande över mina barn och min välsignelse över dina telningar". Jes. 44 kap. 3 vers.

Om det är något, vi i vår tid behöver, så är det just detta. Att Anden, Guds och Kristi Ande blir utgjuten över oss, över våra hem och våra församlingar. Visserligen är en Guds Ande även i denna tid verksam både i enskilda människors hjärtan och i den kristna församlingen. Men vi kunna likväl inte blunda för, att tiden är andefattig och att vi trängta till en ny andeutgjutelse från ovan. — Kunna vi vänta och hoppas på en sådan? Kan pingstundret upprepas? På den frågan kunna vi svara ett obehindrat ja. Andeutgjutelsen på den första pingstdagen var icke ett privilegium för Herrens apostlar. Guds Andes gåva är av Jesus förvärvad åt oss alla. Därför kan löftet om densamma uppfyllas även på oss. Och vår Gud önskar inte högre, än att Han måtte få uppfylla det på oss. — Men då blir frågan: Huru skola vi få Guds Ande? Hur skall det bli pingst för oss, sannskyldig pingst i våra hjärtan och i vårt liv? Vi taga här allra först sikte på de enskilda människorna. Och då har berättelsen om de första lärljungarhade ju strax före sin himmelsna åtskilligt att säga oss. Jesus färd lovat att sända dem sin Ande. Men samtidigt hade Han uppmanat dem att i Jerusalem stilla förbida detta löftes uppfyllande. Detta gjorde de också. Det heter i Apg. 1 kap., att de "höllo endräktigt ut i bön tillika med Maria, Jesu moder, och några andra kvinnor samt Jesu bröder". Det är på den vägen Anden än i dag blir människan given. Den faller inte utan vidare ned över oss. Vi måste förbida Anden. Och därtill kräves stillhet inför Ordet och stillhet i bön och åkallan. Jesus har särskilt anvisat oss bönen såsom en väg till utfående av den helige Andens gåva. Han säger: "Om I, som ären onda förstån att giva Edra barn goda gåvor, huru mycket mer skall då icke Eder Fader giva sin ande åt dem som bedja Honom". — Vill du gå denna väg, så skall även du bliva begåvad med löftets heliga Ande. Han skall då såsom sanningens Ande leda dig fram till hela sanningen. I Hans ljus skall du finna vägen genom allt tidens mörker, ända fram till ljusets eviga rike. Han skall såsom kraftens Ande stå dig bi och hjälpa dig att kämpa din kamp till slutlig seger. Han såsom bönens Ande driva dig till bön och mana gott över dig med outsägliga suckar. Han skall såsom kärlekens Ande uppliva och uppvärma ditt kalla hjärta, så att det blir dig möjligt att älska Gud över allting och din nästa såsom dig själv. Och Han skall såsom hugsvalaren trösta och hjälpa dig i jordelivets sorg och nöd. — Och, det säger sig självt. Ju flera det bliva, som för egen del taga emot Andens gåva, desto närmare skola vi komma det mål, som är föremål för alla kristtrognas önskan och bön. En ny andeutgjutelse över församlingen i sin helhet. Ju flera andefyllda medlemmar i församlingen, desto mera skickad blir hon att fullgöra sin uppgift hennes Herre givit henne i och med den stora missionsbefallningen.

"Ande av ljus och liv, åter en pingstvind giv,
väckelsen ny:
Låt dina vingars slag spörjas ännu dag.
Töcknen från jorden tag.
Låt dagen gry.

Amen.

Predikoturer

Markaryds Luth. missionshus. Pingstdagen kl. 15 Hugo Kjellsson.

Veinge Tabernaklet Pingstd. 9.30 S-sk 14.00 Predikan Brander Sång. Annand. Pinst kl. 14,00 Söndagsskolfest med GK-invigning

Genevad Pingstd. Se Veinge

Skogaby Pingstd. Se Veinge

Laholm Salemkyrkan Pingstd kl. 11.00 Predikan Brander. Torsdagen kl. 19.30 Brander talar och sjunger.

ny koorrespondenskurs så att jag kan bli duglig att riktigt kunna uppfylla det förtroende som visats mig.

Laholms Tidnings lördagsföljetong:

Där skogarna susar

Av Ingvar Wahlén

(Forts.)

Så kom den första snön...

En dag då Inga kom ut på trappan på väg till stallet för att mjölka föll de vita flingorna mjukt mot jorden. Det var lugnt och snötäcket låg lätt och luddigt. Det var som att trampa i något slag av bomull. Inga måste nästan dansa i snön och då Lars just kom i stalldörren måste hon skicka iväg en snöboll mot honom.

Han hann aldrig böja sig utan den lösa snön tog mitt i ansiktet. Inga skrattade hjärtlöst.

— Du liknar en snögubbe, ropade hon.

Lars jagade henne runt på gården och hämnades genom att gnida in hennes ansikte med snö. Hon skrattade så hon höll på att kikna.

Medan hon mjölkade sjöng hon. Det var länge sedan hon mått så bra. Hon längtade inte längre ner till havet. I dag var luften också så ren häruppe i skogen. Himlen lyste mörkt grå då hon kom ut efter mjölket. Snöfallet hade slutat.

Vid morgonkaffet talade Lars om att han ämnade börja fälla skog i dag. Han skulle köra fram så mycket han kunde hinna med under vintern. Själv skulle han ha till ombyggnad av stallen. Den skulle utökas. Nere på mossen hade han sått råg på ungefär ett tunnland. Den hade sett bra ut. Nu kom snön som ett skyddande täcke. Lars räknade med att få en bra skörd där.

— Jag ska försöka sälja skog till en del av kostnaden för vägbygget. Nog ska jag kunna göra en bra väg upp till gården.

Inga kände ännu den spritttande glädjen. Hon förstod inte vad det var med henne. Hon måste rufsa om i Lars hår och ett slag brottades de med varandra. Till sist blev hon kvar i hans famn.

Ibland talade de om varför Inga ännu inte blivit gravid. Lars hade försiktigt fört det på tal. Han längtade efter barn. Först när det blir barn i en ensam skogsgård försvinner ensamheten. Sedan skulle nog Inga få att pyssla med. Nu var hon rädd så fort Lars var borta medan det ännu var mörkt.

Också nu, kom det på tal. Inga såg på Lars och så log hon mjukt.

— Kanske nu, sa hon. Det är en vecka över.

Lars kramade henne. Bägge var ense om att de ville ha en pojke och en flicka.

Kanske...

Lars kände en underlig värme i bröstet. Han höll henne hårt.

— Har du mått illa, sa han frågande.

Hon nickade.

— Ja, du minns väl i söndags. Men i dag är jag så glad, så underligt uppspelt och glad.

— Du ska se att du börjar trivas, sa han och log.

— Kanske...

— Fast nu blir jag borta hela dagarna, kommer hem först sent om kvällarna.

— Usch då, log hon. Jag tror jag far tillbaks till Eriksgården...

— Tror du Karl tar emot sin syster som är en fattig skogstorparfru.

De måste skratta bägge.

— Nog skulle han triumfera, sade Lars.

— Ja. Men jag tror allt jag stannar i ödemarken.

— Snart ska vi ha väg och lyse. Vänta bara...

Hon måste le åt hans självsäkerhet. Hon trodde honom. Lars var sådan att han aldrig gav vika. Han skulle nog driva sin vilja igenom.

— Nej du, packa ihop några smörgåsar och kaffe på termosen. Nu får jag snart ge mej av.

Litet senare stod hon vid fönstret och såg honom skida iväg med kälken efter sig. Han hade lagt sina redskap där. På ryggen hade han ryggsäck.

Hon kunde följa hans grova gestalt långt, långt ner mot mossen där skogen till sist slukade upp den grå pulsande gestalten i det vita riket.

Så underligt tyst det blev. Hon var ensam långt från grannar. I dag var hon mer ensam än förut. Deras ystra lek hade gjort henne uppsluppen. Nu kom ensamheten smygande. Hon visste att hon fruktade den. Annars kunde hon alltid springa till Lars då det blev för ensamt. Då hölls han bara kring gården med jorden. Men nu var han långt uppåt skogarna. Nu skulle hon knappast hitta honom.

Det är underligt vad tyst det kan bli i ett hus där man är alldeles ensam.

Hon hörde klockans tickande och ibland knäppte det i någon vägg. Hon kom på sig själv med att stå alldeles stilla och lyssna.

Så blev hon orolig. Hon fick ingenting ur händerna. Till sist måste hon rycka upp sig. Hon gick ut i stallet och började röra. Det gick lättare. Där var djuren med sitt idisslande och hon stod länge och smekte Kajsa. Hästarna sträckte hals och ville ha säd. Hon gav dem lite, de var ju hennes sällskap.

Väl inne igen var det lika. Hon kände en pressande ånges. Av morgonens glädje hade hon ingenting kvar. Varför skulle hon jaga upp sig. Det var ju ingenting farligt. Allt var lika stilla och lugnt som vanligt. Här uppåt skogarna var ingen människa.

Det blev värre och värre allt eftersom klockan skred fram. När det om kvällen började mörkna var hon nära att bli alldeles från sig. Hon kastade sig på sängen och grät. Men det hjälpte inte. Hon måste vara tyst — ligga alldeles stilla och bara lyssna.

Då knackade det på dörren... hon ryckte till och pressade händerna mot huvudet.

Gud... vem kom nu? Hit kom ju aldrig någon. Hon hade förstås hört fel. Varit uppskakad. Hon lyssnade. Det var alldeles tyst.

Hon försökte skratta lätt. Hon hade bara jagat upp sig. Hon fick inte låta fantasin skena iväg med henne på det viset.

Nu skulle hon börja kvällsmjölket. Hon steg upp, plötsligt beslutsam. Hon kick ut i köket och tog på sig mjölkblusen. Just som hon skulle gå ut kom hon att se genom fönstret.

Det stod en man på gårdsplanen. En främmande man.

Hon såg långt efter honom. Det var ingen av de närmaste grannarna. Både Simon o. Axel Lundahls hade hon träffat. Hon kände hur hjärtat klappade. Mannen var trasigt klädd och hade långt vitt hår. Han såg annars inte gammal ut, var stor och grov med väldiga släggor till händer.

Skräcken grep henne. Mannen stod alldeles stilla och liksom tänkte. Var det en luffare?

Plötsligt gick han bortemot stallet. Hon såg hur han tog jättekliv, liksom föll på stegen. Hon greps av en häft. skräck när hans skäggiga ansikte ett slag vändes mot rutan. I ett huj var hon ute och låste dörren.

Tack gode Gud att han inte gått direkt in. Hon kände hur hjärtat klappade.

Hon låste in sig väl och såg efter mannen genom fönstret. Mörkret hade sänkt sig över gårdsplanen. Snön lyste vit. Inte en människa syntes.

Hon vågade inte gå ut. Mannen kunde ju vakta på henne var som helst. Hon blev sittande i mörket, vågade inte tända. Hon kände hur hon ännu darrade. Hon måste försöka skaffa sällskap. Inte kunde hon klara sig ensam — så rädd som hon var.

Så kom då äntligen Lars. Hon skrek till. Rusade ut och låste upp dörren.

— Lars! Lars! Så väl att du kom!

Hon hörde inte gråten i sin röst — den stora förtvilan som vällde fram inom henne. Han höll henne hårt i sina armar — undrade: vad hade tagit åt Inga.

Snyftande av lättnad berättade hon om sin rädsla. Om mannen. När hon talade om det silvervita håret och de långa stegen skrttade Lars till:

— Det var Skogs-Manfred. Du hade inte behövt vara rädd. Han är lite underlig, men en snällare karl kan du inte hitta. Han vill väl hjälpa mej i skogen, det brukar han göra varje vinter.

Jaså, det var Skogs-Manfred. Hon tyckte att rädslan släppte. Men ännu fanns det kvar en skräck för morgondagen.

— Kan vi inte ta hit någon flicka, du, sa hon. Vi kan ju väva eller sy för någon fabrik. Nåt hemarbete finns väl, jag härdar inte ut ensam.

Den kvällen skrev de en annons om en obemedlad flicka som kunde erhålla lätt plats som sällskap. De skrev utförligt om platsens ensliga läge. Ingen skulle komma hit utan att veta vad de lämnade. För någon nöjeslysten fanns det ingen plats. Det skulle bara bli en som stannade i någon vecka.

Inga tyckte det blev lättare sen de skickat brevet. Skogs-Manfred kom också och började hjälpa till med skogen. Han sa inte mycket, när han talade stänkte saliven kring. Hans ögon var skygga. Inga hade aldrig sett en människa med ögon så lika djurs.

Mot Lars var han förtrolig och tillgiven. Men för Inga verkade han skygg.

Men Inga tyckte om honom, trots att han verkade så skygg och inbunden. Kanske var det för hans ögon. De såg ensamma ut då de skulle möta andras. Han hade säkert lärt sig känna tillgivenhet för ensamheten. Inga tyckte att det på något vis kändes tryggt. Kanske skulle hon på samma sätt få tilltro till skogen.

Hon tänkte leende på hur ensam och tafatt, rädd och fumlig Skogs-Manfred skulle te sig nere i Holmsund..

(Forts.)

"Målare-Peren" - framstående yrkesman i Laholm under 60 år

För LAHOLMS TIDNING av EBBA EDQUIST.

Redan när jag var mycket liten hörde jag att det inte fanns någon målare i vår stad som kunde mäta sig med Målare-Peren. Han var så skicklig och samvetsgrann att ryktet därom gick vida omkring. Hade en gesäll lärt hos honom då kunde han vara viss om att han inte behövde sitta arbetslös. Det fanns väl flera duktiga målare i vår stad men Per Jönsson var nog ändå nummer ett. Med ett ord var han en hantverkets hedersman som ärligt förtjänade det beröm han fick.

Per Jönsson föddes i Ahla 1848 och började tidigt i sitt yrke men det var inte bara stora ytor han målade utan redan tidigt intresserade han sig för konsten att göra s. k. "märkestavlor". Hallands museum har ett par av hans hand.

Per Jönsson var inte de många ordens man utan hans pensel fick i stället tala sitt vältaliga språk. Han var en liten man, som alltid hade snuggan i mun, jag tror knappast jag såg honom någon gång utan sin kära pipa.

När Per Jönsson 1876 ingick äktenskap med Neta Romberg kom han in i en släkt med konstnärligt påbrå. Neta Romberg var dotter till den kände "stycke"-målaren Erik Jacob Romberg från Trulstorp.

Det finns nog inte många gamla hem i södra Halland som inte har haft eller har någon sådan tavla av hans hand. Jag var just i dag i tillfälle att se en mycket vacker sådan i han dottersons hem. Det var Pers och Netas bröllopstavla och så vacker att man ovillkorligen greps av det både vackra och naiva i den.

Neta Jönsson var en lång ståtlig kvinna, lika rak i ryggen in i sena ålderns dar. Hon tycktes förakta allt vad nymodigheter hette och kom alltid i sin huvudduk knuten på ett alldeles speciellt sätt som gjorde henne nog en bit längre än hon redan var. Så var hon alltid klädd i "lärtofflor", för övrigt en sko som just nu är ytterst modern med sitt långa överläder och utan hälstycke. Hon kom alltid mycket värdigt och man kunde så väl höra när det var hon som kom för skorna klapprade alltid en smula.

"Målade-Peren" alias målaremästare Per Jönsson med maka Neta, född Romberg. De tre barnen äro Ida, numera död, målaremästare Erik Jönsson, som ärvt faderns traditioner och lilltösen heter nu Naemi Krappe och är folkskollärarinna i Malmö

Neta Jönsson var född 1850 och levde till 1934. Per Jönsson dog 1927 nära 80 år gammal. Både de goda traditionerna och målareverkstaden har sonen Erik Jönsson övertagit efter sin far. Den av makarna Jönssons barn som säkerligen ärvt mest av de Rombergska anlagen var dottern Gerda som redan som 19-åring slutade en mycket lovande konstnärlig bana. Hon var född 1880 och dog 1899.

20.000 väntas annandagen till Lagan på stock-cartävl.

Stock-car flugan snurrar vidare. I söndags i Eslövs andra tävling höll motorstadion på att sprängas, och 1000-tals personer höll på att inte komma in. I Stockholm var det också fantastiskt med åskådare. Pressreferenten i Skåne skriver efter söndagens tävling, att stock-carpubliken säkert bara kommer att öka i antal. Genom sin blandning av sportsligt höga prestationer och orginella inslag samt komiska situationer appellerar den till den stora allmänhetens krav på omväxling.

Till Annandag pingsttävlingen på Stock-Car Stadion i Lagan har praktiskt taget alla förare, som skaffat sig stock-carbilar, anmält sig. Inte mindre än 60 vagnar deltaga, och förarna äro från 30 olika orter. Ingen av de stora kanonerna saknas, och alla segrare från årets tävlingar finns med. Genom det stora deltagarantalet blir pingsttävlingen den hittills största i landet, och arrangörerna kommer att släppa iväg heat på heat med upp till 25 förare i varje. De förare, som inte kvalificera sig till den stora finalen, kommer att i tröstfinalen släppas iväg på ett ytterstorginellt sätt, nämligen med kylarna vända i motsatt riktning mot körriktningen, och 3:e man i mål skall förklaras som segrare. Avsikten härmed är att få fältet väl samlat på slutvarvet. Detta system tillämpas både i Amerika och Australien. Finalen, som kommer att omfatta 27 förare, köres på helt sportsliga grunder, och toppmännen har avsevärda priser att hämta, bl. a. får segraren inteckning i "Tusenkronorspungen" F. ö. utdelas mängder av priser, t. ex. till dagens "Laura", till dagens populäraste förare och till den trevligaste målade vagnen osv.

Kronobergarna, d. v. s. Kungl. Kronobergs regementes musikkår kommer till Lagan och underhåller den tusenhövdade publiken redan från kl. 13:00 samt i pauserna. I 11:s musikkår är en av världens förnämsta. Den vann som bekant musikkårsolympiaden i Holland förra året.

Stora, nya parkeringsplatser har ordnats omfattande en areal på 80.000 m² i nära anslutning till banan. Sveriges bästa högtalare från Motala uppmonteras. Dessutom kommer publiken att få till del både se- och hörbar propagande av en representant från NTF i Stockholm.

SMK Värnamo och Ljungby Motorklubb vill med denna tävling visa Svenska Fotbollsförbundet, att förläggandet av en match ingående i VM i fotboll 1958 till Lagan är berättigat, både då det gäller organisation o. publikanslutning. Både motor- och fotbollssporten i Småland har ett grundmurat publikintresse, varför det skulle vara på sin plats att ge Småland chansen till ett tillräckligt stor arrangemang, även då det gäller fotboll. Kunde SMK Värnamo få 40.000 å 50.000 på VM i Skillingaryd åren 1950 och 1953, bör det i dessa alltmer motoriserade tider gå minst lika mycket folk.

Engelsk folkvagn

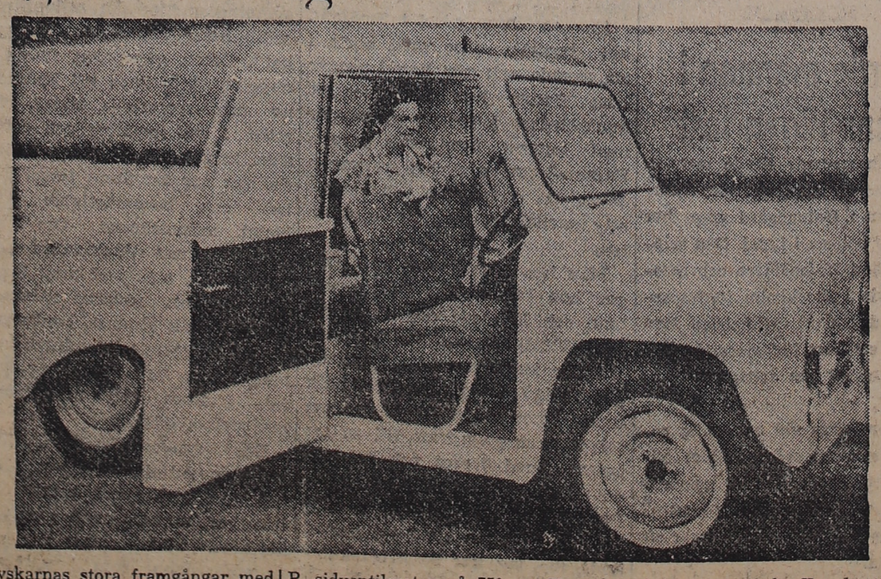

Tyskarnas stora framgångar med bl. a. Volvswagen ger inte engelsmännen någon ro, och England laddar nu upp för att bjuda hård konkurrens i småbilsklassen, sägs det. Här ser vi det senaste tillskottet i kampen om småvagnsköparna. Det är den engelska firman Rodley Automobile Co. Ltd som står för tillverkningen. Bilen är utrustad med en tvåcylindrig, luftkyld J. A. P. sidventilmotor på 750 cc. Kompressionen är 6—1, och motorn, som placerats bak i vagnen, utvecklar hela 20 hkr vid 3,800 varv/min. Växellådan har tre växlar framåt samt backväxel, och det elekriska systemet är på 12 volt.

Karosseriet, som rymmer fyra personer, är helsvetsat och styrningen är av modernaste slag med individuell framhjulsfjädring genom spiralfjädrar. Bensintanken rymmer 20 liter, varav 3 liter i en särskild reservtank. Topphastigheten uppges till 90—100 km/tim. och marschhastigheten till 70—75 km. Bensinförbrukningen är vid 50 km/tim. 0,5 liter/mil.

Och priset? — Ja, i England kostar Rodley 225 pund — c:a 3,300 sv. kr. — men något pris för den svenska marknaden har ännu inte fastställts.

De första exemplaren beräknas komma till Sverige någon gång i höst.

Pressens Rundtur debuterar i Halland under sommaren

Pressens Rundtur får hallandspremiär i sommar och därmed får hallänningarna tillfälle att uppleva en absolut nyhet på nöjesfronten i länet! Hallandsjournalisterna står — i likhet med sina kolleger på många andra håll i landet — som arrangör för Rundturen, vars startskott går den 1 juli och sedan fortsätter med jämn fart, främst i Halmstad, Varberg och Falkenberg, månaden ut. Men redan före midsommar släpps det s. k. rundtursshäftet ut — ett synnerligen intressant och givande häfte till ett i förhållande till dess innehåll absolut oöverträffat pris. 2:50 kr. ska häftet kosta, en investering, som kan löna sig många gånger om.

Först och främst får alla häftesinnehavarna vara med i ett lotteri och kan dessutom deltaga i tävlingar, vars sammanlagda vinstsumma — enligt vad Journalistföreningens rundtursutskott låter meddela — uppgår till inte mindre än cirka 13.000 kronor. Högsta vinsten i runturslotteriet blir för övrigt en flygresa för två personer till Funcal på Madeira tur och retur. När vinnaren och hans sälskap väl kommer till Funcal får han där på Rundturens bekostnad fjorton dagars fri vistelse på förstklassigt hotell. Inte ens betjäningsavgiften ska pristagaren behöva tänka på, upplyser rundturutskottet. Också den får vinnaren betald! Andravinsten blir en Monark motorcykel och tredjevinsten fria mejerivaror intill ett värde av 500 kronor. Värdefull konst av erkända halländska konstnärer finns också med på vinstlistan och till de mera originella vin-

Forts. å nästa sida.

Dagens namn
INGEBORG.
Solen går upp kl. 3.31 och ned kl. 20.49.

Morgondagens namn
BALTSAR
Solen går upp kl. 3.29 och ned kl. 20.51.

Måndagens namn
FRITJOF
Solen går upp kl. 3.28 och ned kl. 20.52.

Tisdagens namn
ISABELLA
Solen går upp kl. 3.27 och ned kl. 20.54.

Chokladtillverkning medelst ultraljud

Ultraljud, d. v. s. ljudvågor med så höga svängningstal att det mänskliga örat inte kan uppfatta dem, kan inom en nära framtid väntas få industriell användning i stor skala. Ultraljudet kan användas för så olika saker som chokladtillverkning, mätning av pappers och metallers tjocklek och rengöring av svåråtkomliga metalldelar.

Det är det västtyska företaget Dr. Lehfeldt & Co. som konstruerat apparaturen. Det mänskliga örat kan normalt uppfatta ljud med en frekvens upp till 16,000 svängningar i sekunden.

Apparaten som är avsedd att användas vid chokladtillverkning, frambringar ett ultraljud med 25,000 svängningar per sekund. En homogenisering som för närvarande tar lång tid i anspråk sker nu med ultraljud på några få sekunder.

"Vi vet att det ägt rum en imponerande utveckling på detta område de senaste åren", säger överingenjör Olle Widén i A.-B. Cloetta, "och vi följer naturligtvis utvecklingen med största uppmärksamhet. Ännu får man väl säga att metoden då det gäller choklad inte helt passerat experimentstadiet, men så snart det visat sig att den håller vad den lovar kommer vi naturligtvis att räkna med den i våra investeringsplaner. Genom förkortning av framställningstiden kommer besparingar att uppnås, vilket betyder billigare varor för konsumenterna".

I en annan apparat kommer ultraljudet till användning för att automatiskt mäta tjockleken i papper, plast eller metall, medan de valsas. Mätningen sker kontinuerligt under valsningen och varje liten avvikelse från den rätta dimensionen korrigeras automatiskt. Även när det gäller att finna bubblor i metallgods kan man använda ultraljud. Ljudvågor med dessa höga svängningstal kan nämligen inte passera genom luft utan studsar tillbaka om de möter en luftbubbla i godset, varvid detta automatiskt registreras på en skärm. Vid rengöring av svåråtkomliga metalldelar sänks delarna ner i ett lösningsbad varefter de utsätts för ultraljud. De enormt snabba svängningarna skakar då loss all förorening, t. o. m. olja och gummi.

En kvinnas mardröm

"En kvinnas mardröm" inträffade härom kvällen då Ide och Mamie Eisenhower gav en mottagning för hustrurna till Washingtons senatorer, diplomater och andra framstående invånare i staden.

Mrs Eisenhower stod redo att hälsa sina gäster då mrs Durries Crane, hustru till en känd finansman inträdde. Presidentens fru och mrs Crane behövde endast kasta en blick på varandra för att förstå katastrofen.

De hade exakt likadana klänningar — köpta i samma modefirma!

Mrs Crane fattade sig snabbt och satte på sig en minkjacka då hon steg fram för att hälsa. Mamie log och hjälpte henne av med pälsjackan samtidigt som hon sade:

— Göm den inte — jag tycker den är söt.

Annonsera i LT

i dag

har den verkliga våren gjort sin entré. Vilket egentligen skedde redan igår och därmed torde man utan att göra sig skyldig till några överdrifter kunna önska sina vänner en Glad Pingst.

I fortsättningen kommer jag att helt bortse från alla moderna spåmäns av typens Vaxholmsgubben förutsägelser, stänga av radions väderleksrapporter och göra upp alla utflyktsplaner på basis av den gamla Bondepraktikan, där jag läser att

Urban, Vilhelmina och Blenda,
de tre pläga våren vända.

Huruvida man sedan kan utvidga detta projektets giltighet så långt att det blir en allmän samling kring kravet att istället för Dagens snyft — förlåt dikt — få höra en uppläsning ur Bondepraktikan återstår att se. För den händelse den nye radiochefen tvunget vill behålla Dagens dikt kunde denna utan större olägenhet ersätta väderleksrapporten tills vidare på försök dock endast en gång dagligen. Allt i väntan på TV. Något litet av det goda måste vi ju i dessa sparpropagandans dagar reservera för våra barnbarn. Tänk vad trevligt för dem att få se Stig Järrel i långt helskägg — som Stålfarfar — läsa Dagens dikt i TV.

—o—

Ett par svanar har som bekant sedan ett flertal år haft sin varelse i Lilla Tjärby sjö där många beundrat de vackra fåglarna. Nu har emellertid även Laholms stad inom sitt område — Laholm har en egen sjö, Glänningesjö — utan något som helst besvär fått ett par sådana majestätiska fåglar, som visat sig vara mycket orädda. Det finns även andra fåglar i sjön, bl. a. en sothöna med åtta stycken näpna ungar. Alltså vitt och svart i skön omväxling. — Men alla Ni, som besöker sjön: Beundra gärna de vackra djuren men stör dem så litet som möjligt, så kanske de bli riktigt bofasta. Vi hoppas vidare, att alla äggsamlande ynglingar, som gripits av skadlig samlarmani även visar en smula förståelse. Det har visst varit si och så de senare åren både i Såghusdalarna och vid Glänningesjö. Båda platserna äro fridlysta i dylikt avseende.

LILLA MOR

Små, små blommor med korta skaft
till Mor för allt besvär hon haft.
Att säja tack är så svårt ibland
jag har ju inte en enda tand.

Men snart jag växer och blir stor
då skall jag plocka blommor, Mor!
En riktigt, riktigt fin bukett
som jag ska räcka Mor så nätt.

En kaka ska jag baka — stor!
Ej fåglarna den får. Jag tror...
att Mor ska hela kakan ha
och tänk vad den ska smaka bra.

Nu stannar jag mest i min säng
och drömmer om en blomsteräng.
Där växa blommor, gula, blå
min barnahand kan dem ej nå.

Mitt stumma tack Mor nog förstår
en gång Du ängens blommor får.
Lillpojkens värld är inte stor
den gäller bara — lilla Mor.

Mimmie Bergh-Johansson.

PRESSENS RUNDTUR...
Forts från föreg. sida

sterna hör en bukett blommor, fritt hemforslad den 15 i varje månad under ett år.

Utöver lotteriet kan häftesinnehavaren också deltaga i en rolig skyltfönstertävling, en korsordstävling med 333 kronor i pris plus ytterligare intressanta tävlingar.

Men detta är ingalunda allt som bjuds halänningarna och turister för 2:50 i sommar.

Halländska Rundturen 1955 anordnar också flera visningar av intressanta byggnader och andra ting i länet helt avgiftsfritt för innehavare av häften och ett innehav av rundturshäfte berättigar också till en kraftig rabatt på en redan prisbillig Tysklandsresa i slutet av juli, som Rundturen arrangerar i samarbete med SJ. Vidare innehåller häftet rabattkuponger till teaterföreställningar och andra nöjen under juli månad, till konstutställningar, etc.

Det kan vidare påpekas att Rundturen svarar för sommarens första stora arrangemang på Tylöhus, vilket äger rum redan den 1 juli I folkparkerna i Halmstad, Varberg och Falkenberg blir det under juli månad stora rundtursbaler.

Den vinst, som kan uppstå på försäljningen av rundturshäften och på entrébelagda arrangemang, kommer Hallands Journalistförening enligt medgivande av länsstyrelsen att disponera så att en del tillfaller Spenshults reumatikersjukhus, en andra del till "allmänt välgörande ändamål" och en tredje del disponeras av journalistförenings stipendie- och understödsfonder för egna medlemmar.

PÅ BIO

Fagerhults biograf visar Pingstdagen och Annand. Pingst båda dagarna kl. 8 färgfilmen "Åter till paradiset". Cary Cooper har alltjämt rivande takter som han ger prov i denna äventyrsfilm i tropisk miljö. Filmen är både underhållande och något av ett vitaminpiller i dessa dagar. Barnförbjuden.

Pinse

DEN LYSESTE LILJE I HIMLENS BED
ER JESUS FRA NAZARET.
DEN LILJEN KAN SKJENKE DITT HJERTE FRED,
HOSS LILJEN ER SJELENES HVILESTED.
KOM MED TILL DEN LILJEN, KOM MED, KOM MED,
KOM MED FØR DU GAAR DIG TRETT.

DEN LILJEN ER EVIGHETSBLOMSTEN FIN,
VELLSIGNET DENS BEGER ER,
FOR BEGRET ER FULLT AV EN EDEL VIN
MED FARVE SOM GULLREGN OG ROSMARIN.
LAT EVIGHETSVINEN BLI DIN OG MIN,
DA VANDRER VI NAADEN NÆR.

DET RINDER EN BEKK I EN NORDISK VAAR,
DEN SIGNER OSS MED SIN SANG.
VELLSIGNEDE BEKK SOMI ENGEN GAAR,
HØIT OVER DIN BØLGE EN LÆRKE SLAAR
OG BJERKENES TUNGER VAART ØRE NAAR,
DE PRISER GUDS PINSEVANG.

O, NORDEN, VI PRISER DIN PINSESTUND
MED BLADETUNGENES KVAD.
MITT HJERTE ER BLITT TILL EN SALMEMUND.
JAG MINDES EN BØLGENDE PALMELUND
OG KVEDER MIN SALME AV HJERTENS GRUND
OM TUNGER I DAVIDS STAD.

DET BUGNER AV BLOMSTER PAA VAARENS VEI,
AV PINSELILJER, VIOL,
OG ALLE SAA PRISER DE HERRE, DIG,
MED SMAABITTE TUNGER, DET HØRER JEG.
DU HØRER DEM HØIT I DIN HIMMELHEI
OG TENDER DIN STORE SOL.

KAN HENDE DU HØRER MIN SALMESANG,
MITT HJERTES SAKTMODIGE ORD?
MIN SJEL FLYR I DAG TILL EN PALMEVANG,
MITT BLOD BRUSER SALIG SOM ORGELKLANG
MENS SOLEN, HUN VANDRER SIN STRAALEGANG
OG SIGNER DEN GAMLE JORD.

VELLSIGNET, DIN DANSENDE PINSESOL,
DEN SOL SOM GAAR ALDRIG TRÖTT.
O, HERLIGE, HELLIGE ILDGONDOL,
DU HIMMEL-LILJENS ILDSYMBOL.
VI NYNNER OM LERKER OG BLAA VIOL
OG JESUS FRA NAZARET.

J. ANKER-PAULSEN.

"Solstuen", Aalsgaarde, mai 1955.

Prinsessa bland folkdansare

Prinsessan Margaret av England var häromdagen gäst vid en uppvisning i folkdanser i London, varvid hon själv fick lust att vara med i svängen. Prinsessan gick resolut fram och bjöd upp en ung gruvarbetare, som samtidigt är engelsk mästare i folkdans. Den kungliga gästen roade sig storartat och deltog sedan i flera danser.

En historia om skrock

Av Kalle i Dalen

Han var en helt ung man, pastorn, och tämligen nykommen till församlingen och hade därför föga kännedom om landsbygdens folk och sedvänjor. Han var stadsbarn född och hade bott i staden hela sitt liv. Nu var det husförhör i byn och det följdes som seden var av ett ordentligt kalas.

I en mellanpaus i den rikliga trakteringen satt den unge pastorn framme i hederssoffan och pratade med kantorn om dagens händelser. Man talade om den gamla traditionen att hålla husförhörskalas och pastorn avslöjade att han aldrig varit på ett husförhör tidigare. Och så flöt samtalet in på den moderna tiden, hur avståndet melian stad och landsbygd jämnats ut och hur upplyst och vaken landsbygdens befolkning var nu jämfört med förr.

Pastorn hade en äldre bror, som varit präst i en landsförsamling i många år, och av denne hade han hört en del berättas. Bland annat om hur folket där, trots all bildningsverksamhet och upplysning, ännu höll fast vid gamla fädernearvda seder och inte heller var obenägna att lyssna till en del skrock och övertro.

— Annat synes det vara här, sade den unge prästmannen och kastade en blick över den sorlande gillesstugan. Jag har talat med många av mina församlingsbor om varjehanda saker och ting och blivit rent förvånad över hur upplysta de är och hemma i allting. Det gamla mörkret på landsbygden har fått vika för den nya tidens upplysning, och är nu, gudilov, ett minne blott. Skrock och övertro, till exempel, har intet berättigande mera, det är min tanke om saken.

Den gamle kantorn, som var grånad i församlingen och kände folket utan och innan, log en smula i skägget.

— Jag för min del är inte så alldeles säker på den saken, åtminstone vad som gäller gammal tro och skrockfullhet, sade han med en humoristisk glimt i ögonvrån. Själv är jag inte så alldeles fri ifrån litet schåser, så kallat, men det beror väl på, att jag bott bland likadana i så många år.

Den unge prästen kastade upp huvudet med en hastig knyck och såg nästan ogillande på sin kyrkomedhjälpare.

— Va, utbrast han, kantorn menar väl inte ändå att man kan tänka sig gammalt hednaskrock bestående i vår tid. Tänk på radion och föreläsningar och studiecirklar och allt annat, som numera bjuds även i de mest avlägsna landsändar. Även om de gamla trodde på det förr, så har väl upplysningen plockat bort det nu. Det är då min fasta övertygelse åtminstone.

Kantorn log igen och strök sig fundersamt om skägget.

— Ursäkta, pastorn, sade han, men min tro är att det inte är så alldeles helt med den saken, varken bland de gamla eller de unga i vissa fall. Vår gamle kyrkoväktare till exempel gick aldrig att elda i kyrkan en julotta utan att ha en svart katt med sig. Och nu, när hans son övertagit sysslan, ska han också nödvändigt ha en svart katt med sig.

Pastorn skrattade.

— Ja, men det där är ju barnsligt, sade han, och får väl tillskrivas enstaka fall av skrock.

— Men, fortsatte kantorn, var det inte en viss berömd flygare, som också hade en svart katt med sig i maskinen för att allt skulle gå väl. Flygaren var väl upplyst, så att säga, men skrocket satt kvar.

Pastorn visste inte riktigt vad han skulle svara. Sorlet i gillesstugan tog kanske bort orden så de inte hördes, men han mumlade något om vidskeplighet.

Kantorn fick åter en sådan där spjuverglimt i ögonen och i det han vände sig till sitt sällskap i soffan sade han:

— Säg, pastorn, om vi skulle höra oss för litet om den här diskussionen på nära håll. Där borta sitter kyrkovärden i Valltorp och ser ensam ut. Det är ju en betrodd man och kunnig och duktig också för den delen. Humorist är han också och känner väl till både den ene och andre i grannhället.

— Karl Petter, ropade kantorn, kom hit och sitt här en stund, så får vi prata ett tag.

Kyrkovärden reste sig från sin plats och kom och slog sig ner på hedersplatsen bredvid pastorn och kantorn inte utan en viss belåtenhet. När han bänkat sig gick kantorn genast rakt på saken.

— Hör du, käre Karl Petter, sade han, pastorn och jag sitter och resonerar om bildning och upplysning o. s. v. Och pastorn menar, att det, åtminstone i den här socknen, inte finns några som tror på skrock, spöken och övernaturliga ting nu för tiden. Det skulle vara roligt höra vad du, som känner folk så väl, har att säga om den saken.

— Ska dä kanske bli ett extra husförhör ovanpå dä andra, sade Karl Petter, som genast var inne för saken.

— Kyrkovärden är väl inte skrockfull och tror på så kallade hemliga eller övernaturliga ting, smålog pastorn.

— Nävars, inte mer än dä ja själv ser å förnimmer,, svarade denne. Ja har till exempel radio, men ja litar mer på himlatecken än på väderlekstjänsten. Ser ja "arken" på himlen en vårkväll vet ja att vi får ett regnår, å på en del andra tecken ser ja hur vädret ska bli följande dag. Å en kniv har ja alltid instucken hemma över lagårdsdörren för att hindra kreaturen å bli sjuka. Men där ä dom, som ä styvare än ja här i byn te å kunna både se då andra inte ser, å te å kunna hjälpa andra också.

Pastorn såg ut som ett frågetecken och kantorn drog på smilbandet. Karl Petter pekade utåt stugan och fortsatte:

— Se där, pastorn, sade han, där borta sitter Anders i Övergården. Han är bara ung bonde å har studerat ve lantmannaskolan å ä ordförande i jordbrukarföreningen och det kommunala. Men ja har aldrig sett en skrockfullare människa än han. Ska han sta i nåt viktigt ärende å ser en käring komma mot sej, så hoppar han å vägen som en råbock å gömmer sej tills hon gått förbi.

— Ja, sådant där om så kallat käringmöte har jag ju hört, smålog pastorn. Även att det inte skulle vara trevligt möta en präst då man skall ut på färdevägar...

Karl Petter tittade på sned mot kantorn och såg brydd ut.

— Nä, si präster å nog inte så farliga, försökte han sno sig, åtminstone inte pastorn själv.

Kantorn skrattade åt kyrkovärdens förlägenhet. Själv kände han till det gamla ordspråket: "bättre möta en käring än en präst..."

Situationen utlöstes plötsligt genom trenne hårda och tydliga knackningar på fönstret bakom soffan, där de satt. Pastorn ryckte till och alla tre vände sig om och tittade ut. En elektrisk gårdslampa upplyste hela gårdsplanen, men inte ett liv var att upptäcka.

— Besynnerligt, sade den unge prästmannen, vem kunde det vara som knackade på rutan?

Karl Petter smålog och nickade.

— Åh, dä ä bror min, som varit hemma och sett till kreaturen ett tag. Och nu kommer han snart tillbaka. Bror min har stark "vård" med sig, se. Hela byalaget kan intyga att när han ämnar sig på besök på något ställe, så knackar dä tre gånger på fönstret en stund innan han kommer själv. En del andra, som har stark "vård" med sig, tillkännager sin ankomst mä att dörrklinkan lyftes ett tag eller att dä hörs tunga tramp i förstugan. Å detta ä då en sak, som ä bevisad i hundratals fall.

Kantorn strök sig om hakskägget och nickade instämmande och pastorn ämnade komma med en protest, då dörren till gillesstugan öppnades och en man trädde in.

— Se, där har vi honom, bror min, sade Karl Petter — visste jag inte det.

Pastorn blinkade med ögonen och visste varken vad han skulle tänka eller tro. Resonemanget fortsattes ännu en stund och flera av byborna kom till och deltog i det. Den ene berättade en mystisk historia och den andre en annan. Och alla var troende och övertygade.

Efter detta lilla extraförhör om tidsupplysning och skrock blev pastorn tämligen betänksam. Aldrig hade han kunnat tänka sig att det satt en sådan massa ingrodd hedendom bakom den finpolerade ytan. Värden avbröt hans funderingar genom att komma och bjuda cigarrer. Först tog han en tändsticka och bjöd pastorn eld, sedan kantorn och sist Karl Petter. Men innan denne hann tända med samma tändsticka sträckte sig pastorn hastigt fram och blåste ut den.

— Aj, aj, pastorn, var det inte en smula skrock det där också, log den gamle kantorn och strök sig triumferande om det värdiga hakskägget...

Importen i april 892 miljoner kr

Importen uppgick under april till 892 milj. kr eller något lägre än under mars och exporten till 662 milj. kr mot 584 milj. föregående månad. Utrikeshandeln i april resulterade alltså i ett importöverskott på 229 milj. mot 343 milj. i mars. Bilimporten låg under april fortfarande högt — 9,706 st. Importen av handelsfärdigt järn och stål och bränslen var även betydande. Exporten under april låg på en något högre nivå än motsvarande månad i fjol.

Facit för utrikeshandeln under tiden januari—april i år är en import om 3,464 milj. och en export om 2,607 milj. mot 2,905 resp. 2,281 milj. förra året. Underskottet i handelsbalansen uppgick alltså till 857 milj. mot 625 milj. förra året. Uppgången på importsidan om drygt 550 milj. fördelar sig med något mer än 150 milj. på bränslen, 150 milj. på oädla metaller samt 100 milj. på bilar och bildelar och med ungefär 150 milj. på övriga varugrupper sammanlagt.

Importen januari—april i år samt i fjol för dessa varuslag var: för kol och koks 1.8 milj. ton (förra året 1,2 milj. ton), mineraloljor exkl. smörjoljor 2,6 milj. (1,9 milj.), handelsfärdigt järn och stål 326,000 ton (220,000), samt bilar ocn bildelar 280 milj. kr (181 milj.). Antalet införda bilar under tiden januari—april uppgick till 38,734 st. mot 23,017 förra året. Textilvaruimporten har varit oförändrad.

Av uppgången på exportsidan om 325 milj. kr ligger c:a 200 milj. kr på skogsindustriprodukterna o. återstoden främst på järn och stål och verkstadsprodukter. Värdeökningarna för skogsindustriprodukterna beror delvis på högre priser i år. Exporten av vissa varuslag var: för sågade och hyvlade trävaror 868,000 kbm. (förra året 544,000 kbm.), kemisk massa 588,000 ton eller samma som i fjol, papp och papper 287,000 ton (241,000), handelsfärdigt järn och stål 57,700 ton (41,900 ton). Exporten av verkstadsprodukter har i år legat på en avsevärt högre nivå än i fjol. Fartygsleveranserna har dock varit något lägre. Järnmalmsexporten har ökat från 3.7 milj. ton i fjol till 4,1 milj. ton i år.

I förtroliga stunder

Svar till "Ledsen Annelill". Ni verkar ovanligt klok och rar för er ålder och jag tycker era föräldrar borde vara stolta och glada över er. Visst är det bra att föräldrar är rädda om sina barn och vill skydda dem — men är man 18 år, bör man ha rätt att träffa även pojkar. I synnerhet när de verkar så rejäla som er pojkvän. Om han och ni kommit överens om att gifta er så tycker jag ni ska bjuda hem honom. Låt er far och mor bekanta sig litet med honom, men säg inte genast att ni är kära i varandra. När han och föräldrarna träffats ett par gånger, så kan det vara tid att ni gemensamt talar om för dem om er kärlek. Ni är ju i yngsta laget att binda er och borde väl i första hand tänka på er utbildning, men å andra sidan verkar ni klok och mogen och är troligen en typ, som inte fladdrar från det ena tycket till det andra. Ni borde få förlova er. Om föräldrarna insisterar, så gå event. med på att ni inte gifter er förrän ni blivit myndig. På det sättet får ni ju också tid att pröva känslorna. Hoppas problemet löser sig. Skriv och tala om hur det går. Med hjärtlig hälsning.

"Gallie".

Svar till "Kanske en lösning". Visst tycker jag ni bör söka läkare för att få konstaterat varpå er barnlöshet beror. Men någon verklig orsak till oro finns troligen inte: det förekommer relativt ofta att äkta makar inte får några barn de första åren. Vem av er som först låter undersöka sig är av mindre betydelse. Har er make event. haft påssjuka i pubertetsåldern eller som vuxen? I så fall bör han gå först, eftersom det ibland förekommer att män blir sterila efter denna sjukdom. Skriv och tala om hur det går. Jag hoppas frågan får en lycklig lösning.

"Gallie".

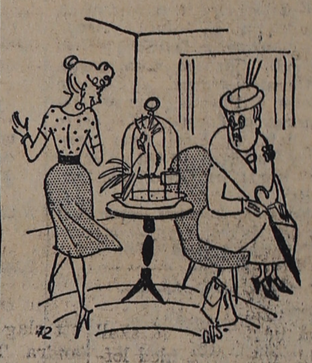

— Vill gojan prata lite med damen medan jag kokar kaffe!

Flest sydhallänningar når Ni med en annons i LT

SÖDRA HALLAND BÄSTA ANNONSOBJEKT
är sedan många år LAHOLMS TIDNING

Lokaltidningen studeras alltid noggrannt, och en annons i denna blir alltid observerad. Tänk på detta, när Ni gör upp Edra annonsplaner!

LAHOLMS TIDNING

LÖRDAGEN DEN 28 MAJ 1955.

LAHOLMS TIDNING
— SÖDRA HALLANDS ORTSTIDNING —
deklarerar med TS-kontrollerade siffror en ständigt stigande upplaga.

RADIO

LÖRDAGEN DEN 28 MAJ.

6.15 Gökotta. Morgonvandring till fågelsång.
6.30 Nyheter och väderlek. Därefter: Blandad underhållning.
7.40 Morgonandakt. Pastor Börje Forsberg.
8.00—8.15 Nyheter och väderlek.
12.00 Klockspelet i Stadshustornet. Dagens dikt. Därefter: Populärtrion.
12.30 Nyheter och väderlek. Därefter: Vilsam musik på grammof.
12.55 Tidssignal.
13.00 Museinytt i Stockholm.
13.25 Ove Jonasson spelar populärt på piano.
13.40 När jag började: Isaac Grünewald. (Inspelning från 1939.)
14.10 Uppsala högre allmäna läroverks kör. Dirigent: Tjelvar Hovstadius.
14.30 Gunnar Björnstrand läser några avsnitt ur »Resa med åsna i Cevennerna» av Robert Louis Stevenson.
14.55 Musikalisk underhållning.
15.55 Finlandssvensk folkbildning: På Esbo i Köklax.
16.15 För flickor och pojkar: Uti vår hage.
16.30 Harald Sæverud: Sex sonatiner för piano. Lars Larsson spelar och tonsättare kommenterar
17.00 Väderlek
17.10 Tji och tre. En underhållning för ungdom av ungdom sammanställd av Günter Stiel. Programledare: Stig Olin.
17.50 Veckans löpsedel.
18.00 Helgmålsringning från Botkyrka i Södermanland.
18.10 Grammofonmagasinet.
18.55 Meddelanden.
19.00 Nyheter och väderlek. Dagens eko.
19.30 Gammal dansmusik av Jean Rennerts kapell.
20.00 Radiorevyn. Ett majmagasin redigerat av Gösta Knutsson.
21.00 Lawrence Winters sjunger till Radioorkestern. Dirigent: Sten Frykberg. 1. Gioacchino Rossini: Uvertyr till »Silkesstegen». 2. Ruggiero Leoncavallo: Prologen ur »Pajazzo». 3. Vincenzo Bellini: »Ah per sempre io ti perdei» ur »I puritani». 4. Maurice Ravel: Don Quixote à Dulcinée (Paul Morand) Chanson romanesque — Chanson épique — Chanson à boire. 5. Charles Gounod: Balettmusik ur Faust» 6. Tre negro spirituals: a) Steal away (arr Henry Burleigh). b) Git on board (arr. Kent) c) Great day (arr Kent)
21.45 Ett skepp kommer lastat. Med Lennart Hyland i kustfraktfart
22.15 Nyheter och väderlek
22.30 Dags för dans
23.30 —24.00 Godnattmusik.

Danska radioprogrammet lördag

10.45 Musik till arbetet. 12:00 Wivex' stråkar. 13:35 Grammofon. 14:15 Italienska buffa-duetter. 14:40 Storm P-historia. 15:00 Kvinnoprogram. 16:20 Gosskören 18:30 Grammofonkonsert. 19:15 Nete Schreiner sjunger till kabaretorkestern. 19:45 Reportage från Romsö. 20:15 Symfoniorkestern med två sångsolister. 21:00 Let Lördag. 22:15 Dansmusik. **Andra programmet** 210 o. 283 mtr. 18.00 Skolbarn sjunger in pingsten. 19:15 Det gäller ett barn. 19:25 Jeg fandt forleden . . . 20:30 Montage: Den kinesiske gulddrossel. 21:00 Rossini-opera från Århus: En son på kredit. 22:15 J. P. Jacobsen-mosaik.

Dansk television lördag

20.00—21.00 Ud i den danske sommer
Broget pinselørdag med sol, sommerstemning og solister. Jørgen Rindholt.

Radioreparationer
Välutrustad verkstad.
Omsorgsfullt arbete garanteras.
VÄXTORPS RADIO- & ELAFFÄR
Tel. 127 Växtorp.
Knut Petersson

SÖNDAGEN DEN 29 MAJ

7.25 Söndagsmorgon.
7.30 Musikalisk underhållning.
8.00 Nyheter och väderlek.
8.15 Saker och ting. Redaktör: Bengt G. Söderberg.
8.35 Morgonunderhållning arrangerad av Bertil Perrolf.
9.05 En glad ton.
9.45 Skepparens pingstpredikan. Steward Harry Magnusson berättar.
10.00 Grammofonkonsert.
11.0 Högmässa i Seglora kyrka på Skansen. Predikan av biskop Manfred Björkquist. Liturg: Kyrkoadjunkt Lars Arwén. Psalmer: 129: 1; 134: 1; 166: 1; 131; 1: 7.
12.20 Franz Schubert: Impromptu f-moll op. 142 nr 1. Clifford Curzon, piano.
12.30 Nyheter och väderlek. Därefter: Gamla skivbekanta.
12.55 Tidssignal.
13.00 Nordiskt Allehanda. Redaktör: Folke Olhagen.
13.30 Joseph Haydn: Skapelsen, oratorium för soli, kör och orkester. Senare delen. Musikaliska Sällskapets kör. Dirigent: Igor Markevitch. Från Konsertföreningen i Stockholm.
14.30 Två kåserier av Frans G. Bengtsson. Uppläsning av Oscar Ljung.
15.00 En grammofontimme med Putte Kock.
16.00 En krönika av Gunnar Ollén.
16.30 Statsradions drengekor i Köpenhamn sjunger tillsammans med Norsk Rikskringkastings guttekor i Oslo och Radiotjänsts gosskör i Stockholm.
17.00 Väderlek.
17.10 För flickor och pojkar: Majkalas.
17.50 Skärkarlens surmjölk, sirap och såd. Roland Svensson berättar.
18.10 Ett program om konfirmationen.
18.55 Meddelanden.
19.00 Nyheter och väderlek. Dagens eko.
19.30 Hans Knappertsbuch dirigerar Bayerische Staatskapelle.
20.05 Ostronet och pärlan. Komedi av William Saroyan. Radioarrangemang: Werner Hausmann. Översättning: Claes Hoogland. Regi: Sven Lindberg. Personer: Harry van Dusen, frisör — Hilding Gavle; Clay Larrabee, en lördagsledig pojke — Hans Lindgren; Clark Larrabee, hans far — John Elfström; Vivian McLean den nya lärarinnan — Catrin Westerlund; En författare på genomresa — Hans Strråt; Domare Applegarth, strandflanör — Einar Axelsson; Wozzeck, urmakare — Olof Thunberg. Spelar i en något gammalmodig frisersalong i byn O. K.-by-the-Sea på Californiens kust (909 av.).
20.40 Hugo Hasslo sjunger italienska sånger. Vid flygeln: Sixten Ehrling.
21.05 Gruvbergsprästen Carl-David Othzén. Aktuellt porträtt av Lars Madsén.
21.45 Rolf Larsson och hans solister.
22.00 Emilia Fogelklou-Norlind berättar om den kvinnliga fredsrörelsens uppkomst.
22.15 Nyheter och väderlek.
22.30—23.05 Karl Vennberg. Ett porträtt av Bengt Holmqvist. Uppläsning av Olof Widgren.

Danska radioprogrammet söndag

7.45 pingstpsalmer, 8.00 nyheter, 9.00 grammofonmusik, 10.00 högmässa, 12.00 grammofonmusik, 12.30 nyheter, 12.40 underhållningsmusik, 13.25 grammofon musik. 14.00—15.00 gudstjänst, 15.10 Kolding Mandskor sjunger, 18.45 nyheter. 21.40 underhållningsmusik, 22.00 kvällsnyheter, 22.15—23.00 föredrag med grammofontraditioner.
Andda programmet 283 och 210 m. 18.00 musik, 18.45 nyheter, 19.30 musikaliskt program. 19.50 radioteatern, 2115 musik från Amerika, 22.00 kvällsnyheter, 22.15—23.00 aftonstämning.

Danska radioprogrammet måndag

8.00 nyheter, 9.30 grammofonmusik. 10.00 högmässa. 12.00 önskepdogram på grammofon. 12.30 nyheter. 16.35 wieneroperetter, 18.45, 19.15 gammal dansmusik, 22.15—23.00 dansmusik.
Andra programmet 283 och 210 m. 9.00 grammofonunderhållning til morgonkaffet, 10.35 underhållningsmusik, 11.15—12.00 grammofonmusik, 18.00 musik vid middagen, 18.45 nyheter.

MÅNDAGEN DEN 30 MAJ

7.25 Helgdagsmorgon.
7.35 Fransk lektion av Pierre Davoust.
8.00 Nyheter och väderlek.
8.15 Tysk lektion av läroverksadjunkt Bertil Carell.
8.40 En förmyndares besvärligheter. Arne Hassler berättar.
8.55 En glad ton.
9.35 Aktuell arbetsmarknad.
9.45 Hur mycket frö bör odlas i år? Professor Erik Åkerberg och lantbrukare Paul Larsson i Dingtuna samtalar.
10.00 Grammofonkonsert.
11.00 Gudstjänst i Tabernaklet, Borås (Örebromissionen). Mötesledare och predikant: Pastor Gottfrid Ahlbäck. Bibelläsning och anförande: Ungdomspastor Bengt Jansson. Ur Andliga sånger: 35; 143; 362 (Sv. ps. 31; —; —).
12.10 Skog och bygd. Nils Dahlbeck och Nils Linnman samtalar.
12.30 Nyheter och väderlek. Därefter: Malandos tangoorkester.
12.55 Tidssignal.
13.00 Svart kalkisten i Komstad. Lennart Lindskoug om ett stenbrott.
13.15 Musikalisk underhållning.
14.00 Hubert Lärn hos svenska missionärer i Indien.
14.40 Kammarmusikmatiné.
15.20 Marknadsafton. Allmogekomedi för radio av Vilhelm Moberg. Regi: Lars Madsén. Personer: Magni, hemmansägare — Hugo Björne; Lovisa, hans hushållerska — Dagmar Ebbesen; Teresia i Hulted, hemmadotter — Märta Arbin; Lena, backstugumma — Margit Andelius; Rapp, fjärdingsman — Olof Sandborg.
16.40 Idrottskrönika.
17.00 Väderlek.
17.10 Berättelsen om doktor Dolittle. Erik Berglund läser sista avsnittet ur Hugh Loftings bok.
17.30 Luther och den protestantiska kyrkovisan. Ett program av Harald Göransson.
18.10 Sten Söderberg om katakomber och slavläger.
18.30 Lisa Haidt sjunger till Karl-Edvard Jepssons kvartett.
18.55 Meddelanden.
19.00 Nyheter och väderlek. Dagens eko.
19.30 Fred Winter-melodier. Arrangör och dirigent: William Lind.
20.15 Ko och konfirmand. En historia av Fritiof Nilsson Piraten. Upläsning av Fritiof Billquist.
20.40 Israels filharmoniska orkester Dirigent: Paul Kletzki. Johannes Brahms: Symfoni nr 4 e-moll op. 98.
21.25 Egyptiskt resekåseri av Sven Jerring.
22.00 Willi Hintz och Helmuth Stübner spelar på två flyglar.
22.15 Nyheter och väderlek.
22.30—22.55 Johann Sebastian Bach: Brandenburgkonsert nr 5 D-dur. Solister: Joseph Bopp, flöjt, Rodolfo Felicani, violin, och Eduard Müller, cembalo. Dirigent: August Wenzinger.

TISDAGEN DEN 31 MAJ

6.15 Vardagsmorgon. Därefter: Grammofonmusik.
6.30 Nyheter och väderlek: Därefter: Grammofonmusik.
7.40 Morgonandakt. Teol. kand. Ester Lutteman.
8.00 Nyheter och väderlek.
8.15 Morgonvandring i Uppsala.
8.45 Skolradio Listen and Learn. Klass 6. Korrespondenskurs i engelska. Per-Olof Hensjö. (Umeå).
9.15 Underhållning på grammofon.
10.25 Skolradio. Listen and Learn. Klass 5. Korrespondenskurs i engelska. Sven Fjelner.
10.55 Musik under arbetet.
12.00 Klockspelet i Stadshustornet. Dagens dikt. Därefter: Per-Gösta Sandquist sjunger till luta.
12.30 Nyheter och väderlek.
12.45 Båtkunskap.
12.55 Tidssignal.
13.00 Pettersson & Bendel & Co. Program om pikareskromaner av fil. lic. Gunnar Lorentz.
13.30 Knud Möllers ensemble.
14.00 Husmorshalvtimmen: 1. Farligheter i barnets värld. Tandläkare Karl Erik Nordin om käk- och tandskador. 2.Månadens gäster.
14.30—15.00 Flottans musikkår i Karlskrona spelar marscher. Dir.: John Skoglöf.
17.00 Väderlek.
17.10 För flickor och pojkar: Sydkustskt.
17.40 Fransk textrepetition.
17.45 Gunnar Sjöberg läser dikter av K. G. Ossiannilsson

Danska radioprogrammet tisdag.

6.00 och 7.00 nyheter, 7.10 morgongymnastik, 7.35 grammofonmusik, 8.30 morgonandakt, 9.00 9.15 gymnastik för husmödrar, 12.00 middagskonsert, 12.30 nyheter, 14.05 kvinnornas eftermiddagsprogram, 14.35—15.30 musik under arbetet, 16.00 underhållning, 18.45, 19.15 önskeprogram på grammofon, 22.00 kvällsnyheter, 22.15 dansmusik.

Andra programmet 283 och 210 m. 18.00 musik vid middagen, 18.45 nyheter, 20.15 konsert, 20.00 musik, 22.00 kvällsnyheter.

Söndagens danska TV

10.00 Pingstgudstjänst.
20.00 Rokokoteater och herdespel.
20.10 Majdrottningen — opera

Annandagens danska TV

15.30 Barnprogram.
20.00 Aktuellt.
20.10 Havet kring Danmark.
20.30 Sommarparasollen — Lulu Ziegler-kabaré.

LAHOLMS TIDNING
är bäst som
ortstidning.

ALLAN KÄMPE FILIP och MAJKEN

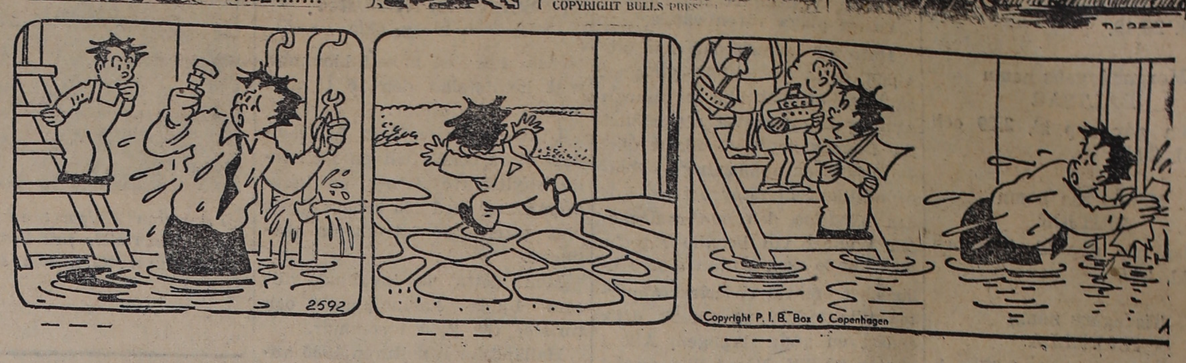

OLLE

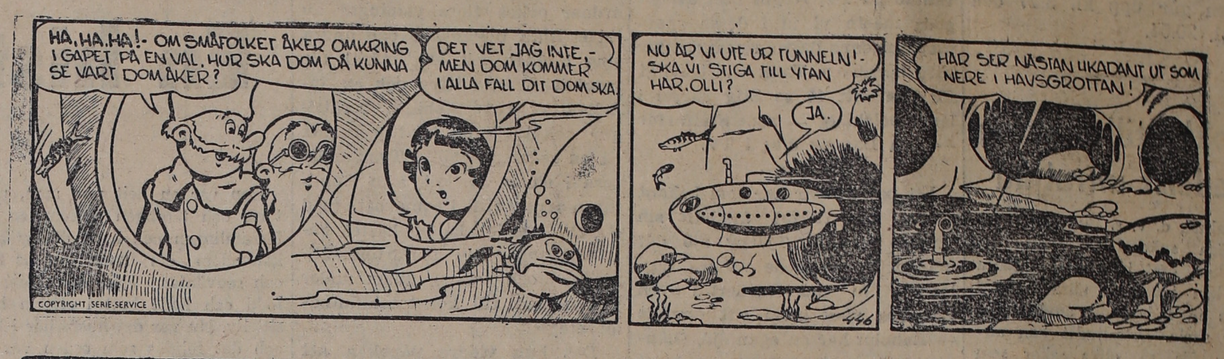

NALLE PELLE PINGO

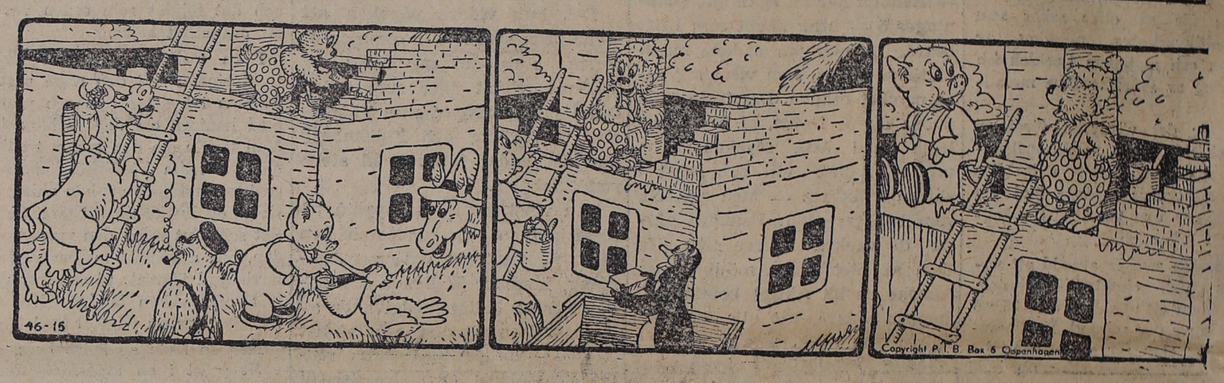

— Jag ville gärna ge er ett litet handtag, men jag är så kolossalt hungrig . . .
— Ja, men jag är på väg till grytorna, käre Sälle.

— Välkommen med pytsen, Larsson, ja, så skulle vi väl snart vara färdiga.
— Är du säker på det? Det är inte så många tegelstenar kvar i vagnen, Nalle.

— Vi måste göra en paus tills det kommer mer tegel, eller tills det kallas till frukost!
— Ja, då använder jag pausen till att glädja mej åt frukosten.

Predikoturer

PINGSTDAGEN

Laholm. Hgm. 10.00 p. Bergman, söndagssk. 11.30.
Skogaby. Hgm. 13.30 p. Bergman.
Veinge. Hgm. 10.00 komm. Rydén.
Tjärby. Hgm. 13.00 komm. Rydén
Mästocka. Hgm. 10.00 kh. Ljung.
Knäred. Hgm. 10.30 kh. Eriksson, söndagssk. 13.00.
Hishult. Hgm. 13.30 kh. Gustafson, barngdtj. 10.00 kh. Gustafson.
Ränneslöv. Hgm. 13.30 kh. Sjöholm.
Ysby. Hgm. 9.30 kh. Sjöholm.
Växtorp. Hgm. 13.30 kh.
Hasslöv. Hgm. 9.30 kh.
Ö. Karup. Hgm. 13.00 p. Nordblom, söndagssk. i Lya skola 8.30, p. Nordbloms forna konfirmander har möte i församlingssalen onsd. d. 1 juni 19.00.
Skummeslöv. Hgm. 10.00 p. Nordblom, p. Nordbloms forna konfirmander se Ö. Karup.
Hinneryd. Hgm. med skrifterm. och nattvardsgång 14.00 (Obs. tiden), komm. A. Lagesson, Oderljunga, körsång, församlingens mödrar inbjudas särskilt med anledning av Mors dag. Efter gdtj. slut hålles vid tjänlig väderlek en minnesstund på kyrkogården till de bortgångna mödrarnas minne, komm. Lagesson.
Markaryd. Pingstafton konfirmation 15.00 km. Magnusson, Luther-kollekten, pinstdagen hgm. med nattvardsgång 11.00 kh. Lindstam.
Ekeryd, Betania. Off. möte 19.00. Ch. Berg m. fl. Sångarna. Insamling av försakelseveckans offer.
Knäred, Betel. Söndagssk. 11.00, off. möte 14.00 Ch. Berg, torsd. möte för pojkar och flickor 17.00, 19.30 off. möte Ch. Berg.
Hishult Betania. 19.00 Mary Eriksson, Oda Pehrsson, sångarna, torsd. 19.30 O. Pehrsson, sångarna.
Vrånäs, Växtorp. Pingstafton 19.30 Den stora sångarfesten, Klädesholmens strängmusikförening, 40-talet sångare, p. J. Sahlberg m. fl. Servering. Pingstdagen 19.30 tandläkarebröd. Rosén från Gbg. samt Y. Rosén.
Betel, Växtorp. 17.00 tandläkarebröd. Rosén talar o. sjunger, offer för Hallandsmissionen, onsd. 20.00 väckelsemöte. Holmberga, Vallin.

Annandag Pingst.

Laholm barngdtj. 17.00 p. Brattgård.
Veinge hgm 13.00 kh Ljung, 45-årigt konfirmandjubl., söndagsskolebarnen samlas vid kyrkan 15.25 för färd till söndagsskoledagen i Laholm.
Tjärby hgm 10.00 kh. Ljung, söndagsskolebarnen samlas vid kyrkan 15.35 för färd till söndagsskoledagen i Laholm.
Mästocka hgm med nattvardsförh. 10.00 komm. Rydén, söndagsskolebarnen samlas vid kyrkan 15.15 för färd till söndagsskoledagen i Laholm
Knäred hgm. 10.30 kh. Eriksson
Hishult hgm med nattvardsg. 10.00 kh. Gustafson, söndagsskolebarnen samlas vid kyrkan 15.30 för färd till söndagsskoledagen i Laholm
Ränneslöv hgm 9.30 därefter samtal med barnen, kh. Sjöholm
Ysby hgm 13.30, därefter samtal med barnen kh. Sjöholm.
Växtorp hgm 9.30 kadj. torsd. den 2 juni konfirmation 17.00 kadj.
Hasslöv hgm 13.30 kadj.
Ö. Karup hgm 10.00 p. Nordblom
Skummeslöv hgm 13.00 p. Nordblom.
Hinneryd hgm 11.00 kh. Andersson, söndagsskolans elever med föräldrar samlas vid prästgården 13.00 för utfärd till Markaryd där barngdtj. hålles 14.00
Markaryd barngdtj. 14.00 kh. Andersson
Vrånäs, Växtorp 7.00 ungdomsavd. utfärd.
Betel, Växtorp 14.00 söndagsskolans sommarfest.
Skinneböke hos Krantz 7.00 gökotta med program av juniorerna tal av Ch. Berg.

(24)

Hon var mycket blek; de långa ögonfransarna låg som skuggor över kindernas vithet och ett drag av trötthet hade grävt sig in kring den känsliga munnen.

Det måste bli ett slut på detta, det förstod Åke. Monicas hälsa var i allvarlig fara. Den mystiske främlingen måste avslöjas och oskadliggöras.

— Säg du, sade Åke till Gregor, — Det var med kniven, menar du? Jo, nog såg jag. Och jag försökte komma fram men det var lögn. Vad skulle hon göra, tror du?

— Begriper du inte, att han ville hon skulle mörda nån, vem vet jag bara inte. Det såg ut som om hon inte väntade någon särskild, tyckte jag, utan bara höll på att sticka kniven i nån på måfå.

— Vad skulle det vara för mening med det?

— Antag att han ville han pröva om hon var i stånd att döda någon. Tydligen är hon inte det. Ser du, man kan få en person att under hypnotiskt tillstånd göra vad som helst — bara inte döda, jo, det är säkert, jag har läst hela avhandlingar om det. Du borde ta och läsa de där böckerna.

— Ja, sannerligen tror jag inte jag ska göra det. Det här verkar minst sagt egendomligt, det är inte utan att . . .

— Att du börjar tro på min teori, inte sant?

— Nja, Gregor drog lite på det, den börjar åtminstone intressera mej. Vore kanske värd ett studium i alla fall.

Monica började nu äntligen röra på sig, det ryckte i ögonlocken och en svag jämmer kom över hennes bleka läppar.

— Hon vaknar, viskade Åke. — Monica, älskling, hur är det, hur känner du dej, är det bättre nu?

Då slog hon upp ögonen och såg på dem. Gregor lade märke till, att hennes blick nu var helt annorlunda än nyss.

— Var är jag? frågade hon förvirrad. — Men Åke, jag var ju nyss hemma, hur har jag kommit hit? Åh, om jag kunde begripa.

— Seså, älskling, var bara lugn, du svimmade, och nu är vi på väg hem.

— Ja, men jag var ju hemma, Åke, jag är alldeles säker på att jag inte har gått ut. Hur har jag då kommit hit, du måste förklara för mej.

Åke gav Gregor en menande blick. — Sannerligen ser det inte ut, som om du hade rätt, mumlade Gregor.

Nu först tycktes hon få syn på honom. — Åke, vem är det?

— Åh, ja visst, du har inte träffat honom. Det är min vän Lars Gregor.

— God dag, sade Gregor och fattade en smula förlägen Monicas slappa hand. — Det är lite egendomliga omständigheter att bli bekanta på, det må jag säja.

Hon drog sin hand häftigt ur hans. — Åke, vad är det? Vart är vi på väg?

— Bara hem till dej, du blev lite illamående på gatan, min vän, och jag tog hand om dej.

— Nej, Åke, det är inte så, jag känner på mej att det är något ni döljer för mej. Snälla Åke, säj vad det är för fel på mej, jag är ju sjuk.

— Nej, du är inte sjuk.

— Jo, men du vill bara inte säja det. Hon satte sig häftigt upp och tog ett krampaktigt tag om hans arm. — Du måste säga mej sanningen, Åke, det är din plikt som läkare.

Hans ena arm låg beskyddande kring hennes axlar med den andra handen strök han lugnande hennes hand.

— Hör på mej, Monica, du är inte sjuk, men det är någon, som försöker hypnotisera dej, någon som har utsökt dej till medium.

— Men vem. Jag känner ingen hypnotisör, har aldrig befattat mej med sådant.

— Nej, du känner honom inte, men du måste någon gång ha träffat honom och han måste ha förstått att du var ett utmärkt medium. Alla de gånger du haft saker för dej, som du inte kunnat komma ihåg sen har du varit under hans hypnotiska inflytande.

— Jag begriper ingenting, jag är så trött, klagade hon.

— Vi ska prata om det, när vi kommer hem, så därja, nu är vi hemma

Bilen stannade och de hjälpte Monica stiga ur. Hon var mycket trött och stödde sig tungt på Åkes arm.

— Jag antar jag är överflödig nu, sade Gregor med en menande blick.

Åke nickade.

— Förresten, fortsatte Gregor, så har jag faktiskt annat att göra än att se efter er två. Jag måste skriva en lång rapport om alltihop . . . vi kan inte hålla polisen utanför det här längre, Åke, det bekriper du väl?

— Vi kan nog inte det.

— Det är tråkigt, sade Gregor, tog upp sin pipa och började stoppa den. Åke hade lagt märke till, att han alltid gjorde det, när han funderade över något. — Tråkigt för smyckenas skull men . . . han visslade plötsligt till.

— Vad nu då, har du löst den gordiska knuten, vad?

— Vi får se, hej så länge, adjö fröken Stenfeldt, jag hoppas ni kryar på er.

— Tack, sa hon och såg undrande efter honom.

(Forts.)