LAHOLMS TIDNING

N:R 134. ÅRG. 24. Laholms Tidnings Tryckeri, Laholm. MÅNDAGEN DEN 13 JUNI 1955 Ansvarig utgivare: J. B. Bengtsson. Lösnummer 20 öre

Le Manskatastrofen krävde åttiofyra dödsoffer

Hundratals svårt skadade

Fyra svenskar nära döden

LE MANS (TT)

— Skyddsställning! kommenderade en ung svensk löjtnant, Lennart Kjessler, när transmannen Pierre Leveghs brinnande Mercedesvagn kom virvlande genom luften in bland åskådarna intill huvudläktaren på Le Mans-banan där det stora racerloppet just pågått två timmar. Hans kommando räddade sannolikt livet på de tre svenskar som stod bredvid honom — de hann kasta sig till marken och undkom oskadade medan ett trettiotal personer strax intill fick huvudena avmejade av den lösslitna framaxeln som plöjde en blodig gata i den täta åskådarmassan. Kjessler som var på studiebesök hade sällskap med två praktikanter vid Svenska Handelskammaren i Paris, B. Qvarnström och Jan Nilsson, samt en representant för Elektrolux i Paris, Brunskog.

Kjessuer tog sedan aktiv del i räddningsarbetet som vidtog när elden i det brinnande bilvraket hade släckts. Enligt ögonvittnen brann det som en fackla med ett våldsamt gnistregn — sannolikt beroende på att lättmetallen magnesium ingick i den krossade vagnens ramkonstruktion. Omfattningen av katastrofen kunde inte överblickas förrän långt senare då det framgick att åttiofyra människor, däribland Levegh, dödats och omkring 100 skadats. Katastrofplatsen erbjöd en fasansfull anblick, meddelar Reuter. Ohyggligt stympade lik och döende låg kringströdda och räddningsmanskap och polis kunde endast med möda kämpa sig fram genom den panikslagna massan som besinningslöst flydde åt alla håll. Via högtalare uppmanades frivilliga att anmäla sig som blodgivare eller ställa bilar till förfogande för transport av sårade. En svensk läkare, doktor Leif Kugelberg från Linköping, som skulle studera den franska säkerhetstjänsten vid tävlingar av detta slag arbetade i många timmar i operationssalen på sjukhuset i i Le Mans. Katolska präster vandrade stilla omkring bland de döende och gav dem sista smörjelsen.

Tävlingen fortsatte som om intet hänt.

Under tiden fortsatte racerloppet som om ingenting hänt, vagn efter vagn vrålade förbi på raksträckan i närmare 300 kilometers fart. Hur katastrofen hade gått till var till en början en aning oklart — en kollision hade under alla förhållanden föregått Leveghs dödskörning. Ett ögonvittne berättar enligt AFP:

Engelsmannen Mike Hawthorn körde om en Austin-Healey alldeles framför depån vid den långa raksträckan. Mitt emot låg huvudläktaren. Hawthorn girade sedan han passerat och sladdade till när han skulle bromsa in för depåstopp. Austin-vagnen tvingades också bromsa kraftigt efter omkörningen och sladdade ut till vänster. I det ögonblicket blockerade de bägge vagnarna banan fullständigt. Samtidigt kom Pierre Levegh med sin Mercedes 300 i omkring 280 kilometers fart. När han bromsade hade han sinnesnärvaro att göra ett varningstecken med armen till Juan Manuel Fangio sam kom strax efteråt i en annan Mercedes. Fangio reagerade blixtsnabbt och hann på så sätt börja sin inbromsning på ett tidigt stadium. Levegh hade ingen möjlighet att stanna framför de båda blockerande vagnarna utan körde in i en av dem, slungades mot skyddsvallen och virvlade in bland åskådarna med brinnande bensintank. Explosionen fullbordade förödelsen.

Förarens hustru såg sin man dödas.

Levegh omkom i sin hustrus åsyn, meddelar Reuter. Hon var själv intresserad bilist och stod på läktaren med ett tidtagarur i handen. Tolv timmar före sin död undgick Levegh med nöd och näppe att under en provkörning kollidera med en kvaddad Gordini-vagn. Efteråt sade Levegh till ett par vänner:

— Det där var på håret — våra bilar är för snabba med tanke på nuvarande signalmetoder.

Mercedesvagnarna togs ur loppet.

Kondoleanstelegram strömmade in från alla håll under söndagen, bl. a. från Västtysklands president och förbundskansler till franske presidenten Coty. Konseljpresident Faure står i ständig kontakt med de lokala myndigehterna i Le Mans Själva tävlingen kom helt i skymundan på grund av katastrofen oc spänningen mattades när Mecedesfabriken på natten beslöt ta de båda återstående vagnarna ur striden som en gärd av hyllning för olyckans offer.

Segraren i loppet, engelsmannen Mike Hawthorn förklarade efter tävlingen att den var den värsta han hittills varit med om — det var för övrigt första gången han genomförde ett 24-timmarslopp på Le Mans. Reuter citerar en god vän till Hawthorn som berättar att när denne kom in till depån vid ett tillfälle strax efter katastrofen sade han:

— Jag vill inte tala med någon.

Dödsolycka före starten.

Vidskepliga deltagare talade om en förbannelse över årets Le Mans-lopp — redan före starten inträffade en olycka varvid Jaguar-chefens son John Lyons, omkom efter en kollision med en lastbil på väg till tävlingsplatsen.

Prisutdelningen inställdes.

Prisutdelningen inställdes enligt beslut på söndagskvällen med anledning av katastrofen och segrarna i de olika kategorierna fick hämta sina utmärkelser på kansliet.

Ordföranden i arrangörsklubben, Jean-Marie Lelievre yttrade på kvällen: — Bilsporten har sorg — vi tänker på förlusten av en av de främsta förarna samt på publiken utan vilken inga lyckade tävlingar kan äga rum. En sak försäkrar jag dock bestämt — 24-timmarsloppet skall fortsätta.

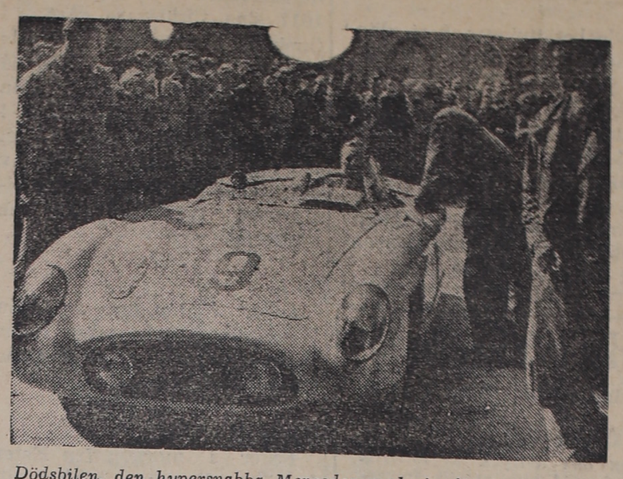

Dödsbilen, den hypersnabba Mercedes med sin förare minuterna före starten.

Svensk motorlöjtnant förhindrade storpanik

LE MANS. (TT)

Just på den plats där det exploderande bilvraket slungades in bland publiken befann sig en svensk, löjtnant Lennart Kjessler. Han hade sällskap med två praktikanter vid svenska handelskammaren i Paris Björn Qvarnström och Jan Nilsson, samt en representant för Elektrolux i Paris, Brunskog.

Kjessler ingrep aktivt i räddningsarbetet. Hans första åtgärd var att förmå närvarande polismän och andra personer att bilda kedja för att hindra den skräckslagna publiken att rusa fram över de dödade och de skadade. Han hjälpte sedan till med att dra fram skadade som låg bland de många omkomna. Han deltog också i arbetet på att göra provisoriska bårar av bänkar och annat tillgängligt virke. Han fick vidare hjälpa till med att identifiera omkomna med hjälp av deras papper.

En undersökning om orsakerna till olyckan och säkerhetstjänstens funktion anordnades efteråt genom polisens försorg och löjtnant Kjessler förhördes därvid ingående. En rapport upprättades och kopia skall senare överlämnas till svenska ambassaden i Paris.

Kjessler har genomgått svenska arméns motorskola och befinner sig i Paris för språkstudier. Han ämnar senare söka in vid franska arméns motorskola. Han har som motorman i Sverige varit med om att organisera flera motortävlingar. Avsikten med hans besök i Le Mans var bl. a. att studera tävlingsarrangemangen och han var utrustad med ett särskilt passerkort för att kunna följa reparationstjänst, bränsleservice och varvräkning m. m.

Nio skadade vid båtbrand

UDDEVALLA. (TT)

Nio personer, tre vuxna och sex barn, skadades då en motorbåt från Uddevalla på söndagskvällen fattade eld vid Sundsandvik strax innanför Nötesunds färjeled. Alla nio vårdas på Uddevalla lasarett med bränn- och chockskador. Någon överhängande fara för livet föreligger inte i något fall.

Adenauer till Eisenhower överlägger om moskvaresan

BONN. (TT—Reuter)

Förbundskansler Adenauer avreste på söndagskvällen med flyg från Tyskland till Förenta staterna där de diplomatiska förhandlingar han skall föra väntas bli kulmen på hela hans karriär.

Kanslerns överläggningar med ledande representanter för Förenta staterna och Storbritannien kommer att äga rum mot bakgrunden av Sovjets inbjudan till honom att besöka Moskva, en inbjudan som han efter allt att döma tänker tacka ja till.

Adenauer åtföljs på resan av sin protokollchef Ernst Mohr och en grupp UD-tjänstemän och sekreterare. Utrikesminister von Brentano och kabinettssekreterare Hallstein stannar däremot kvar i Bonn. I Förenta staterna ansluter sig Blankenhorn till regeringschefen. Blankenhorn är Västtysklands ständige atlantpaktsdelegat.

Den västtyske förbundskanslern träffar utrikesminister Dulles i Washington på tisdagsmorgonen och senare samma dag president Eisenhower. På fredag är ett möte ordnat med de tre stora västmakternas utrikesministrar — Dulles, Macmillan och Pinay i New York, och på söndag anträder Adenauer resan till London för att träffa premiärminister Eden.

Syftet med resan var från början — innan Sovjet hade kommit med sin inbjudan — att kanslern skulle promoveras till hedersdoktor vid Harvarduniversitetet och med västmaktsministrar dryfta förberedelserna för fyrmaktsmötet på högsta nivå, vilket börjar i Geneve den 18 juli.

Saken kom emellertid i ett nytt läge genom Sovjets frieri till den västtyska republiken. Av Adenauers uttalanden framgår det emellertid klart att han har för avsikt att försäkra västsidan om att han ämnar förbli sina fördrag med västmakterna trogen.

Det är inte sannolikt att Adenauer kommer att träffa ryssarna före september — det vill säga efter regeringschefernas möte — eftersom den internationella konferenslistan är så fullteckna.

Spätta i kvarndamm

En 23-årig motorcyklast från Klippan med omkring två meter Klippan körde på söndagen med en dam som passagerare ner i en kvarn ränna med omkring två meter djupt vatten i närheten av Hyllstofta. Båda fick en kraftig chock och innan folk kom till platsen och lyckades dra upp dem var de svårt medtagna. De hade också fått en del kontusioner och skärsår.

Armlös chaufför körde 100,000 km.

HAMBURG (TT — Reuter).

En 42-årig chaufför, Hans Hummel, som förlorade båda armarna under kriget, har nu avverkat 100,000 kilometer med sin lastbil. Hummel kör bilen utan hjälp av proteser trots att båda armarna är amputerade ovanför armbågen.

I fjol förbjöd polisen Hummel att köra då den trodde att han kunde äventyra andra trafikanters säkerhet. Han fick emellertid tillbaka sitt körkort efter att ha demonstrerat sin säkerhet vid ratten.

Sju skadades vid svår krock

UPPSALA. (TT)

En svår trafikolycka inträffade på söndagen på Gävlevägen nära Björklinge kyrka, varvid sju personer skadades, därav fyra allvarligt.

Två uppsalabilar var på väg norrut och stannade upp för att låta en norrifrån kommande bil passera. Vid detta uppehåll kom också en bil söderifrån och gick förbi på uppsalabilens vänstra sida. En fjärde vagn — en Y-bil — kom också söderifrån. Den körde av ännu outredd anledning till höger om uppsalabilarna och kolliderade med den norrifrån kommande bilen. Krocken blev oerhört kraftig, Y-bilen slog runt och blev liggande på taket i diket och den norrifrån kommande bilen blev stående snett över dikeskanten.

Bil med sju gjorde triplevolt

Sju personer från örnsköldsvikstrakten svävade i helgen i livsfara, då den bil, de åkte med, kom i sladdning och voltade tre gånger, innan den blev liggande tvärs över vägen.

Olyckan hände i Torsböle, Arnäs, strax norr om Örnsköldsvik, då en ny personbil, förd av hr Gunnar Holmström, Gullänget, i hög fart började sladda. Sladdningen avslutades efter 80 à 90 meter med tre volter, varvid föraren, hans fru och makarnas son slungades ur bilen. De övriga pasagerarna, en man och tre barn, kunde hålla sig kvar. I passerande bilar fördes samtliga till Örnsköldsviks lasarett, där man konstaterade, att Holmström hade fått en fraktur på Skallbasen, men någon omedelbar fara för livet föreligger inte. Makan fick ett komplicerat benbrott och sonen sår i pannan och andra smärre blessyrer. De övriga passagerarna undkom med skrubbsår.

11,000 passerade Tönnersa-entrén under söndagen

Söndagen blev återigen en stor publikdag på Tönnersa-utställningen med inte mindre än 11,000 personer passerande entrén. Vilket betyder att hitintills 18.500 personer besökt utställningen. Söndagens publiksiffra måste betraktas som strålande med t anke på det överfallsväder med regn och hagel som drog fram över den halländska skogsbygden och säkerligen avskräckte många från att ge sig iväg till Tönnersa

Lördagens stora händelse var utan tvekan ridningarna där Laholms lantliga ryttarförening red kadrilj medan Halmstads fältrittklubb svarade för ett avancerat skolridningsprogram. Även en del stora maskinparader ingick i lördagsprogrammet som gynnades av vackert väder.

Söndagsmorgonen såg kanske inte så lovande ut ur väderlekssynpunkt, men efterhand som timmarna skred bättrade det sig allt mer och mer. Kyrkoherde Knut Norborg, Halmstad, höll friluftsgudstjänst kl 11 och då började solen på allvar att skina och molnen sopades undan på himlen. Vidare var det uppvisningar i ridning samt köruppvisningar med gotlandsrussar och ponnies.

Ett uppmärksammat inslag i söndagsprogrammet var hundutställningen som samlat ungefär 1,000-talet åskådare och vars kulmen var red . Nils Lindmans från Radiotjänst presentation av de vanligaste jakthundraserna, allt från tax till vorsteh-hund.

Ryssriksdagsresan:

Fanatisk religiositet och låg bondestandard förbluffade svenskarna

MOSKVA (TT:s utsände)

Söndagen blev en hård arbetsdag för de svenska riksdagsdelegaterna med besök i Jeolhovskij-katedralen under den grekisk-ortodoxa mässan, utfärd till en kolchos fem mil från Moskva, beskådande av 750 tavlor från Dresden-galleriet i Pusjkin-museet och bevistande av en föreställning på den berömda dockteatern på kvällen. Ändå skulle man samla sig till inställelse för ordföranden i högsta rådets presidium, Vorosjilov, på måndagen.

Söndagen var regnig och kall i Moskva, men syrenerna har slagit ut och sådana och liljekonvaljer såldes på gatorna. Trafiken var livlig — affärerna är ju öppna på söndagen — och folk trängdes i varuhus och stod som vanligt i långa köer framför särskilt mjölkbutikerna. Vid svenskarnas ankomst var den stora Jelohovskij-katedralen fylld till trängsel av en stående menighet men vi släpptes in genom en sidodörr till koret och fick uppleva ett verkligt skådespel. Moskvas patriark satt mitt i kyrkan i en juvelprydd skrud och med en praktkrona på huvudet. Många skäggiga och långhåriga präster i sköna kåpor turades om att mässa och två underbara körer sjöng omväxlande från sidoläktarna, och ibland brusade sången nästan öronbedövande mot valven, medan de tätt packade människorna, de flesta av kvinnorna i svart eller vit schalett, korsade sig och böjde huvudena oupphörligt. Flera timmar pågår en sådan gudstjänst utan att den brinnande intensiteten och den storslagna sången mattas.

Kolchosen som besökts hade 1,100 hektar jord och 456 inom lantbruket arbetande medlemmar och 1,232 personer boende inom området. Huvudodlingarna var spannmål, potatis och grönsaker, antalet hästar 100 och nötkreatur 360, därav 160 mjölkkor. Jordbrukarna bland delegaterna ansåg allmänt att antalet arbetare och hästar var alldeles för stort, vilket tyder på att arbetet inte är tillnärmelsevis så mekaniserat som i Sverige.

Löneuppgifterna fann man flytande och standarden i husen sådan att en svensk lantarbetare inte skulle nöja sig med den. De omålade husen gjorde emellertid ett trivsamt intryck och var rena och snygga inomhus. Det var från början inte meningen att själva husen skulle besökas men kolchosens saklige föreståndare gick med på önskemål härom. Bygatan var en enda lervälling, varför bilarna fick stanna vid de kollektiva anläggningarna och svenskarna fick till fots gå ett par hundra meter längs en bakväg.

De hem som öppnades hade gott om bohag och relativt gott utrymme utom i de små mörka köken, som saknade moderna bekvämligheter.

Från ett av rummen gick man direkt ut i den privata lilla ladugården liksom förr i tiden och hela byn gjorde till sin plan ett uråldrigt intryck.

LINKÖPING: Sextioåriga fru H. Karlsson, maka till lägenhetsägaren Ernst Karlsson, Välstugan, Kisa, ådrog sig vid en trafikolycka på lördagen så svåra skallskador att hon senare avled på lasarettet i Kisa. Fru Karlsson, som cyklade, kolliderade i en gatukorsning med en personbil.

HELSINGFORS: Prinsessan Sibylla och hennes döttrar gästade på söndagen Samola gård i Sääksjärvi och vidare besöktes Vierumäki idrottsinstitut. På kvällen återvänder de kungliga gästerna till Helsingfors.

Finska blev miss Europa

På lördagsnatten avgjordes i Helsingfors den hetsiga striden om titeln Miss Europa. Här är den första bilden av de arga konkurrenterna tillsammans — en ögonblicksbild. Fr. v. i övre raden ses Inga-Britt Söderberg som vann tävlingen, hon är miss Finland samt misserna Tyskland, Italien, Holland, Österrike, Schweiz, Sveriges Hillevi Larsson och miss England. Undre raden fr. v. visar misserna Frankrike. Turkiet. Belgien. Grekland och Danmark.

Religinoskrig hotar Argentina

BUENOS AIRES (TT — Reuter).

Polisen spärrade på söndagen av ärkebiskopens palats i Buenos Aires sedan 150 antikatolska demonstranter hade närmat sig byggnaden högljutt krävande ärkebiskop Copellos och hans ställföreträdare monsignore Manuel Tatos avgång. Tato anses i vida kretsar som den verklige ledaren för den katolska motståndsrörelsen i Argentina.

De regeringstrogna tidningarna, av vilka en använde ordet "förrä-deri" i femton centimeter höga bokstäver på första sidan, angrep på söndagen de romerska katolikerna för deras dramatiska maktdemonstration på lördagskvällen, då tiotusen katoliker tågade genom huvudstaden som protest mot presidens Perons beslut att skilja kyrka och stat åt. Demonstranterna drog in i parlamentsbyggnaden och hissade påveflaggan. Tidningen La Prensas officin fick fönsterrutorna sönderslagna.

Inrikesminister Borlenghi sade att polisen lätt hade kunnat stoppa demonstrationen men att Peron inte hade velat ingripa. Borlenghi tillade att demonstranterna hade bränt den argentinska flaggan och hissat en främmande nations — Vatikanens — flagga på en stång som är reserverad för den argentiska flaggan.

Regn

Landdistrikt: måttlig till frisk tilltagande sydostlig vind, småningom delvis hård vid kusten. Mulet och regn. Under måndagens lopp vindriktning till nord, något avtagande vindstyrka, upphörande regn västerifrån och senare något uppklarnande. Ingen större temperaturförändring.

Allmänna utsikter för tisdagen: Vindar omkring syd. Möjligen regn. Småningom varmare. Östra delarna av Svealand samt södra Norrland. Växlande vind. Mest uppehållsväder. Oförändrad temperatur.

Sjödistrikt: God till styv ytterligare något tilltagande sydostlig bris so munder måndagens lopp vrider mot nord och avtar något. Först regn under måndagen siktförbättring.

Laholms Tidning

Smedjegatan, Laholm

Dagligt nyhets- och annonsorgan för Laholms stad och södra Halland, Markaryd samt angränsande delar av sydvästra Småland och nordvästra Skåne.

Telefoner:

Redaktionen 300
Expeditionen och annonskontoret 299
Annonschef Axel Larssons bostad anknytning 299
Kontorist J. Janssons bostad 199

Annonspriser:

Före text 30 öre pr mm.
Textsida 32 „ „ „
Särsk. begärd placering å textsida 34 öre pr mm.
PRISFÖRHÖJNING debiteras med 30 procent för annonser beordrade med petitstil.
Önskas hyra, platssökande och borttappat 25 öre pr mm.
Förlovnings-, lysnings-, vigsel- o. födelseannonser 7:— kronor.
Annonser placeras ej på första sidan.
För hänvisning till och svars emottagande debiteras 1:—.
10 procents förhöjning lördagar och dag före helgdag.

Prenumerationspris:

Halvår 16: 50, kvartal 8: 75, mån. 3: 25.

Ev. uppvaktning

på min instundande födelsedag avböjes bestämt.

P. L. Nordström, Växtorp.

Doktor
G. Hallbergs

mottagning flyttas till
Krukmakaregränd
(Invid Kronikerhemmet)
den 16/6.

Östra Karups SLU-avd.

anordnar **betgallringstävlan** hos Filip Wilhelmsson, Hemmeslöv, tisdagen den 14 juni kl. 19.

Tävlingsnämnden.

Växtorps SLU-avd

anordnar gallringstävlan hos Erik Johansson, Menlösa, tisd. den 14 juni kl. 18.30.

Tävlingsledaren.

Folkuniversitetet **Lunds-Syl**

FERIESKOLA i LAHOLM

Lästid: 5 veckor med början 11/7.
Upplysningar och anmälningar: Folkuniversitetets exp. i Malmö, Rundelsgatan 12, tel. 322 32 kl. 10—12; dessutom tel. Lund 195 79 kl. 18—19. Anmälningar även vid ferieskolans början.

DANSKURS

i MODERN DANS

för fullständiga nybörjare börjar på båda platserna för
skolungdom kl. 7 em.,
vuxna kl. 8.30 em.

Hishult
Folkets Hus onsd. d. 15/6

Laholm
Lagagården torsd. d. 16/6

Skolungdom kr. 15:—. Vuxna: Herre kl. 20:—, Dam kr. 15:—. Anmäln. vid kursernas början. Danskunniga damer få gratis deltaga.

Alla de, som ännu aldrig tagit ett danssteg, äro välkomna, vi svarar för ett gott resultat.

KRUSES DANSSKOLA
Tel. 186 65, Malmö.

Till salu

Beg. Traktorer o. Skördetröskor

väl genomgångna, olika storlekar, billiga priser, omgående leverans.

Firma Lantbruksmaskiner, Åstorp.
Tel. Hälsingborg 50970.

(Efter växelns stängning tel. Brunnby 46102, Höganäs 1680, Hälsingborg 50734).

MARSCHFART

på bra väg kan bil dödsfart i städer och samhällen. Fort, fortare, farligt — kör varligt!

Auktion å utställningsbyggnader

å Tönnersa hålles onsdagen den 15 juni kl. 17.00 varvid bl. a. kommer att försälja en större hall, använd som restaurang, lämplig som maskinhall ell. dyl. samt stallar, montrar plattor och div. byggnadsmaterial.

HÅESS

Stationsgatan 48 b Halmstad Tel. 18270, växel. Direkt linje 22129.

HÅESS

279:e livdjursauktion

hålles onsdagen den 15 juni 1955
med början kl. 10.00

Till auktionen äro anmälda:
94 st. gyltor från hälsokontrollerade besättningar, 9 st. dito galtar, varav 4 st. från avelsbesättningar. 1 sto, 12 år. Kontrollerade avd: 6 kor (1 lågl. 4 SRB, 1 jersey) 13 kvigor, (2 lågl. 11 SRB) 10 av SRB-kvigorna äro från Wallens gård i Våxtorp, 1 tjur, lågl. 17 mån. Övriga nötkreatur: 35 kor (9 lågl. 24 SRB, 2 bl. ras) 26 kvigor (8 lågl., 17 SRB, 1 bl. ras) 10 st. betesdjur.

Djuren säljes i ovan nämnd ordning. Häst och nötkreatur beräknas försäljas omkring kl. 12.00.

Kredit lämnas endast till medlemmar i Håess. Nästa auktion hålles onsdagen den 6 juli 1955, till vilken auktion anmälningarna skola vara slakteriet tillhanda senast onsdagen den 29 juni.

Fotbesvär och värk i ryggen

höfterna, knäna, kramp i vaden, svullna anklar, ömhet i hälen, förhårdnader och plattfot m. m.

Dr LASEROW från Hälsingborg

står till Eder tjänst med undersökning och avtryck av fötterna för hans **lätta elastiska hälfot och förfotstöd utan metall. Intresserad av såväl svårare som lättare fall av fötterna.** Även ryggskott och ischias avhjälpes.

Mottagning:
Falkenberg, Grand Hotell, måndagen den 13/6 kl. 10—14.
Halmstad, Hotell Mårtensson, måndagen den 13/6 kl. 15—19, tisdagen den 14/6 kl. 9—12, 14—19.
Laholm, Stadshotellet, onsdagen den 15/6 kl. 9—12.

SILOBRUNNAR

Kontakta oss och efterhör våra priser.

30 års erfarenhet på området.

VEINGE CEMENTGJUTERI

— Tel. 114. —

Fin-Fina Fynd

Nivellastrumpor, obetydl. felaktiga, 3:90 och 5:90
Charmeusebyxor 3:90
Charmeuseunderkjolar 6:75
Klänningar med holkärm 19:75
Klänningar, frumodell, storlek 44—52, 26:50

Boråslagret
LAHOLM

MODERNA
Högtidskläder
till uthyrning
Hägerströms
Tel. 138 Laholm.

Önskas hyra

2 rum och kök

möbl., inne i staden önskas hyra, en månad från mitten av juli av familj på 4 personer (vuxna). Svar till "Semester" Östra Småland, Kalmar, f. v. b.

Att hyra

Möbl. rum

hyresledigt. Tidn. anvisar.

Diverse

Smågrisar

Köp och försäljning av endast prima och friska smågrisar förmedlas varje vecka. Vi lämnar 5 mån. kredit.

HUGO NILSSON
Örkelljunga. Tel. 504 växel.

FINNS DET NAGON

i Er bekantskapskrets, som ej är prenumerant på LAHOLMS TIDNING, gör då oss och honom — den tjänsten att rekommendera LT för honom.

LAHOLM

Legala notiser.

Från pastorsexpeditionen i Laholm meddelas följande familjenyheter:

Död: Anna Maria Olsson, f. Larsson, änka, Köpingebol, Ahla.

Lysning: Kommunalarb. Artur Julius Pettersson, stg. 909, Altona, och Lisa Margit Petersson, Nybergslid.

Algots

KLÄDER säljes hos

Grand Magasin LAHOLM

24 bommar 'omringade' biltjuvar i Halmstad.

Efter ett intimt samarbete mellan polisen, SJ och Taxi i Halmstad greps natten till torsdagen tre rymlingar i 17-årsåldern som rymt från en ungdomsvårdsskola utanför Linköping. Sedan de i närmare 150 km fart med en stulen bil passerat polisbilen norr om Halmstad fälldes alla bommarna vid de 24 övergångsställena i staden med påföljd att ynglingarna praktiskt taget omringades av bommarna.

Efter en dramatisk jakt varvid trion med sin stulna bil stundom körde med över 100 km fart inne i Halmstad och vid flera tillfällen rundade gathörnen på två hjul, greps ynglingarna i Tylösand sedan de försökt undkomma genom att fly ut på sjön i en eka. De gav sig först sedan polisen skjutit varningsskott efter dem.

Båstads köping

har fått regeringens tillstånd att låna 20,000 kr för anläggande av avloppsledningar i Oxel- och Pomonaallén i köpingen.

PREMIESPARA i Laholms Sparbank

Ränta 4 %
Premie 20 %

Familjenyheter

FÖDELSEDAGAR

80 år

fyller i morgon f. hemmansägare Karl Niklasson, Öppinge, Snöstorp. Han är född i Tönnersjö men flyttade redan i sina tidigaste år till Öppinge. Sedan han under åtskilliga år arbetat som byggnarssnickare övertog han år 1917 sina föräldrars gård i Öppinge, som han innehade och brukade till år 1950, då han överlät den till en av sina söner. N. har flitigt deltagit i det kommunalpolitiska livet och har bl. a. varit ledamot av kommunalfullmäktige, skolstyrelse, fattigv.-styrelse och kyrkoråd.

70 år

fyller i morgon fru Elin Wilhelmina Johansson, Kärr, Växtorp, maka till framlidne lantbr. Karl Johansson.

50 år

fyller i morgon fru Ester Lendina Persson, maka till lantbr. Arthur Persson, Perstorp, Ränneslöv.

LYSNING

— i Markaryds kyrka för hemmansäg. Edvin Valder Crona och fröken Gurli Ethel Johanna Jakobsson, båda från Högaholma, Markaryd.

DÖDSFALL

Alma Widén. Fru Alma Widén f. Nilsson, Drängstorp, V. Karup avled i går efter en kort tids sjukdom i en ålder av 74 år.

Hon var född i Ottarp, Malmöhus län och sedan 1950 änka efter lantbrukare Olof Widén. Under ett flertal år har den avlidna förestått hemmet för sin son kommunalnämndsordförande Erik Wedén, V. Karup, vilken nu jämte dottern Signe, gift med bankdir. Malte Nostell, Hälsingborg och dottern Ella gift med lantbrukare Nils G. Johansson, Drängstorp, står som närmast sörjande.

Johan Adolf Björklund. I en ålder av 77 år avled i fredags som tidigare i korthet omnämnts i sitt hem i Knäred snickaremästare Johan Adolf Björklund. Den bortgångne, som var född i Eldsberga, kom i unga år i snickerilära i Halmstad. 1910 startade han så en möbelfabrik i Vegefors, Knäred, men förlade 1921 sin verksamhet till Knäreds samhälle. Han har gjort sig känd som en synnerligen kunnig man och hans krafter togs sålunda flitigt i anspråk för kommunala värv. Bl a. var han ledamot av kommunalfullmäktige och v. ord i dess beredningsutskott, v. ord. i kommunalnämnden, ordf. i Knäreds koop. handelsförening och i Knäreds erk. sjukkassa. Det sista uppdrag, som B. innehade var ledamotskapet i fattigvårdsstyrelsen, en post som han frånträdde för c:a 5 år sedan. Personligen gjorde B. sig allmänt omtyckt genom sitt försynta och gemytliga sätt. Närmast sörjande är en son Folke, fabrikör i Knäred, tre döttrar, Karin och Greta, bosatta i Stockholm samt Marta, bosatt i Hälsingborg, samt barnbrn och syskon.

Ida Svensson. Efter en tids sjukdom avled i fredags på Ängelholms lasatett fru Ida Svensson maka till framlidne lantbrukaren Martin Svensson, Boalt, Örkelljunga.

Fru Svensson, som var bördig från Småland, var en mycket arbetsam och duktig kvinna. I unga år ingick hon äktenskap och makarna har under en lång följd av år varit bosatta i Boalt.

Den bortgångna sörjes närmast av sonen Harry som innehar föräldrarhemmet, Daniel, som är fabrikör i Boalt, Ester gift med lantbrukare Erik Nilsson, Boalt, Hanna gift med lantbrukare Gunnar Nilsson, Skogen och Signe, gift med lantbrukare Lennart Nilsson, Snärshult samt av barnbarn.

Lokalderbyt i Laholm spelas på fredag kväll

Årets stora sensationsmatch — det med så stor spänning emotsedda lokalderbyt i Laholms Tidnings cupturnering — spelas på fredag kl. 19. Då det är två år sedan det var ett derby mellan de båda lokalkonkurrenterna förra gången, emotses det med ett fantastiskt stort intresse och tipsen har redan börjat hagla. Ganska allmänt håller man Bollklubben som favoriter men Idrottsföreningen har möjligheter att överraska. Vi återkommer men kan redan nu konstatera, att det säkerligen blir rekordpublik i Laholm på fredag.

Många pojklagsmatcher i går i södra Halland

En hel del pojklagsmatcher avverkades i går i södra Halland och resultaten blev följande:

Laholms IF—Skottorp 3—0.
Målen gjordes av Bertil Persson varav det ena på straff samt Roland Ottosson.

Veinge—Ränneslöv 2—1.

Genevad—Laholms BK 3—0.
Målen gjordes av vy. Kjell Andreasson 2 och cf. Hans Uno Magnusson.

Knäred—Kornhult 3—3.
Målgörare för Knäred voro Lars Göran Eriksson 2 och Sven Erik Svensson samt för Kornhult S. Gustavsson 2 och Ingvar Linderot.

Hishult—Hasslöv 3—0.
Målen gjordes av Kjell Bonde Ivansson 2 och Bo Jönsson 1.

Halmias juniorlag slog LIF:s B-lag, 4—1.

LIF:s B-lag hade inte mycket att hämta mot Halmiajuniorerna då de båda lagen på lördagen möttes på Laholms idrottsplats. Gästerna vann klart tillställningen inför en publik om c:a 75 personer. Resultatet blev 4—1. För Halmias mål svarade vi. och cf., medan Hasse Ottosson prickade in LIF:s fullträff vid ställningen 2—0.

Laholms Tennisklubb

Tennisflickorna tränar i kväll kl. 17. Pojkarna tränar tisdag kl. 17.

Laholms IF.

Pojklagsspelarna tränar i kväll kl. 18 vid idrottsplatsen.

Veinge

Konfirmandträff i Veinge.

1905 års konfirmander i Veinge och Tjärby samlades i går för högtidlighållandet av 50-årsdagen av sin konfirmation. Samlingen skedde i Veinge prästgård, där kh. S. Ljung hälsade de närvarande konfirmanderna — ungefär ett 30-tal — välkomna. Härefter tågade man i procession till kyrkan, där man bevistade högmässan. Efter sin predikan höll kh. Ljung ett tal till de forna konfirmanderna. Samtliga deltog i nattvardsgången. Kyrkomenigheten samlades så vid prosten K. S. Anderssons grav, på vilken handl. Frank Andersson nedlade en krans från konfirmanderna. Unisont sjöngs ps. "Härlig är jorden". Kh. Ljung visade så det nya bisättningsrummet, parkanläggningen och de övriga nyutförda arbetena. Vid en enkel måltid på Veinge hotell talade kh. Ljung till minnet av de avlidna årskamraterna och läste en minnesruna över prosten Andersson.

Laholms Domareklubb.

Träning i kväll kl. 18. Månadsmöte efter. Teckning till halmstadresan.

Veinge IF.

Pojklagsspelarna tränar i kväll kl 18.30.

Beträffande ANNONSER

vari annonsören önskar svar under viss signatur få vi påpeka att inga upplysningar om annonsörens namn eller dylikt lämnas av vårt annonskontor utan skall reflektant insända eller lämna svar i slutet brev.

MARKARYDS-BYGDEN

Laholms Tidnings lokalredaktion: **Markaryd, Villagatan**
Redaktör **Sven B. Jönsson. Tel. 10150**

Algots kläder finns hos Lindbergs!

LINDBERGS EKIPERING, Markaryd. Tel. 10155.

Algots barnkläder

i stor sortering.

Paulssons Barngarderob

Markaryd. Tel. 10877.

Algots kläder

för hela familjen.

Se Algots-annonserna!

Yngve Olson

Markaryd. Tel. 10068

Markaryds köpings kommunalfullmäktige

sammanträder i Kommunalhuset tisdagen den 21 juni 1955 kl. 19.30.

Ordföranden.

Kurs av Smålands orienteringsförbund.

Smålands orienteringsförbund anordnade i lördags och söndags en regional kurs för banläggare på folkhögskolan i Markaryd. Kursen som lagts upp av Smålands orienteringsförbund genom sina Kronobergs representanter Bertil Wrane, Växjö och Assar Frick, Markaryd hade samlat 60-talet deltagare, representerande 32 klubbar i Blekinge, Halland, Skåne och Småland. Kursen öppnas av Skånes orienteringsförbunds ordf. Arvid Andersson, Hallaröd, inledde föredragens långa rad och talade om orienteringskartor. Bertil Wrane föreläste om banläggningsteori och i fortsättningen hölls föredrag av Assar Frick, Markaryd, Eric Graneli, Hälsingborg, och S. A. Rydmar, Jönköping. Under ledning av Alf Lindberg och Gösta Svensson, båda Markaryd, avhölls på söndagsförmiddagen praktiska övningar i terrängen norr om Markaryd. Förmiddagen var anslagen till föredrag av Bertil Helmesjö, Växjö och dessutom genomgicks kursmaterialet. Vid avslutningssamkvämet talade Smålands orienteringsförbunds ordförande S. A. Rydman, Jönköping, Ville Nordin, Karlshamn och Bertil Wrane, Växjö.

Skolavslutning i Markaryd.

Samtliga skolor inom Markaryds skoldistrikt avslutade i lördags läsåret. I köpingens skola utexaminerades 45 elever, fördelade på 2 7:e klasser. En nyhet i årets avslutning var förhör i engelska språket. Vi återkommer i tisdagens tidning.

Knäred

Knäredsbarn på skolresa

Sjätte klassen i Knäreds folkskola har haft en tre dagars skolresa till Lund, Malmö och Köpenhamn. Första dagen gjordes uppehåll i Lund, där de rika samlingarna på "Kulturen" studerades och domkyrkan med det omtalade uret besågs. Vidare hann man med ett bad i Lunds stads simhall. Därefter ställdes färden till Malmö, där en rundtur företogs på kanalerna innan det var tid för inkvartering på vandrarhemmet. Tidigt nästa morgon gick färden till Köpenhamn. Vid båtens ankomst väntade en buss och med en ciceron företogs så en två timmars rundtur i staden. Så gjorde man ett besök på Köpenhamns zoologiska trädgård och på kvällen roade man sig på Tivoli. Sista dagen i Malmö besökte man bl. a. tryckeriet på Sydsvenska Dagbladet. Resan gynnades hela tiden av ett bra väder och vid 8-tiden på lördagskvällen var man hemma i Knäred igen. Färdledare var folkskoll. Astrid och Assar Landén.

Gott resultat vid Knäreds yrkesskolor

Yrkesskolorna i Knäred kan alltjämt glädja sig åt stor tillslutning av elever, och det resultat som skolan uppvisade vid sin utställning i går gav vid handen, att skolan har en stor uppgift att fylla.

Årets utställning var förnämlig. Tre lässalar i gamla folkskolan togs i anspråk, varjämte en utställning av vävda mattor visades i centralskolan. De förfärdigade alstren var smakfullt exponerade i de med vårens alla blomster dekorerade lokalerna. Två vävkurser har hållits med sammanlagt 20 elever. Vävlärarinnan Judit Johansson har undervisat och man beundrade de vackra arbeten, pläder, kuddar, dukar, möbel-, kostym- och dräkttyger, gardiner, mattor m. m. Tre sömnadskurser har varit anordnade med 30 elever. Sömnadslärarinnan Gunhild Lindström har undervisat och utställningen av klänningar, dräkter, barnkläder m. m. visade prov på god yrkesskicklighet liksom utställningen av metallslöjd. Bland de utställda föremålen märktes solur, akvarium, bandsåg, skruvstäd, block och golvlampor samt verktyg. Turbinmästare Verner Pettersson har varit lärare vid denna kurs, i vilken ett 10-tal elever deltagit. Lika många elever har undervisats i maskinskrivning med banktjänsteman Axel Jönsson, Veinge, som lärare.

Gemensam avslutning av yrkesskolans kurser äger rum i kväll i Centralskolan.

OLYCKS-GLATT

Försäkringsbolagen motar regelbundet anmälningar om olycks händelser i samband med bilkörning — och lika regelbundet innehåller breven från försäkringstagarna prov på prima svenskt skämtlynne. Vad sägs om följande smakprov ur Förenade-Framtidens tidning LIV:

— När jag skulle köra hem råkade jag åka in på fel gård och kollidera med ett träd, som jag inte har på min tomt.

— Ett hjul åkte i diket, min fot hoppade från fotbromsen till gaspedalen, for över vägen till andra sidan och hamnade mot en trädstam.

— En fotgängare kolliderade med mig och for under min bil.

— Bilen skadades inte, vilket bestyrktes av grindstolpen.

— Olyckshändelsen orsakades av att vägen krökte.

— För att undvika kollision körde jag på den andra bilen.

— Sedan jag kört förbi hotell Kronan kommer jag ingenting ihåg tills jag fick syn på konstapel Johansson.

— Jag hörde ett tut bakom mig och fick en stöt i ryggen — en dam sökte tydligen köra om mig.

FLICKORNA I SMÅLAND

sommarens utställningsmelodi i Markaryd vid Smålandsmässan-Markarydsmässan 22—26 juni.

FÖR SOMMARNÖJET:

TÄCKEN fr. Kr. 25:- FILTAR blom. fr. kr. 18:-

GARDINER

Linne- & Sybehörsaffären

Köpmansgat. 10 HALMSTAD Tel. 10421

11.000 besökare på Tönnersa i går - parkering räckte ej

EN STRÅLANDE LANTBRUKSEXPO MED GOTT RESULTAT

De som på söndagen hade sökt sig upp till Tönnersa för att övervara därvarande lantbruksutställnings tredje och sista dag kunde glädja sig åt utmärkt väder såväl som åt en hel rad sevärda och intressanta uppvisningar och tävlingar. Det var också massor av folk som hade mött upp denna sista dag. Från stora huvudvägen kunde man redan på långt håll se en ansenlig rad av motorfordon, en areal om 20 tld. mark var anslagen till parkeringsplats men räckte ej till, vilket säger en hel del, och vid själva infarten var det en trängsel av fordon och en anhopning av tillströmmande människor som trotsar all beskrivning. Man räknar med att antalet besökare vid tiden fram till kl. 18.00 varit i runt tal 8.000 och med tanke på att vid denna tid tillströmningen ännu ej slutat, räknade man med att innan stängningdags kunna räkna med bortåt 11.000.

Denna utställning, som i fredags öppnades av jordbruksminister Sam Norup, har varit något alldeles enastående i sitt slag. Man har här bjudits på en lång rad intressanta sevärdheter, och det är inte alls att förundra sig över att alla lantbrukare och även andra kommit hit i långa karavaner för att få en inblick i modernt jordbruk av i dag och vad därtill hör. Själva utställningsområdet, inramat av en ståtlig flaggparad, där förutom en mångfald svenska märktes flaggor från de övriga nordiska länderna, liksom från Tyskland, Frankrike och Belgien utgjorde en ståtlig anblick.

Största intresset tilldrog sig otvivelaktigt den stora maskinparken, där en lång rad hypermoderna jordbruksmaskiner och dito redskap visades. Lägger man därtill att en del av dessa demonstrerades på ett trevligt och medryckande sätt, är det lätt att förstå, att allmänheten kunnat känna sig både tillfredställd och helt igenom belåten. En annan sak som dragit allmänhetens blickar åt sig på ett kraftigt sätt har varit djurstallarna, där man visat traktens prisbelönta och vackraste exemplar av olika husdjur. Och det var verkligen ståtliga exemplar som här uppvisades. Bland nötboskapen fann man representanter för de flesta av de raser som finns i vårt land. Huvudvikten var naturligtvis lagd på låglandsrasen och SRB-rasen. På sin fortsatta vandring på området fick man se hästar, svin och slutligen en ganska diger uppsättning fjäderfä, samtliga representerande det bästa av vad Halland har att uppvisa, och det måste sägas att man blev imponerad. Särskilt lade man märke till ett par stora suggor med sina kullar av verkligt näpna smågrisar. Varken ankor, gäss, kalkoner eller påfågel saknades heller.

Särskilda avdelningar för hem, hushåll och hemslöjd.

Några av de ting som på utställningen intresserade de kvinnliga besökarna mest var givetvis det moderna hemmet, alla nyheter inom hushållsarbetet och alla de vackra handarbeten som visades. För att nu först tala om hur ett modernt kök bör vara inrett, kan nämnas att golvet skall vara beklätt med den nya så populära plastmattan. Dörrarna till skåp och hyllor skall också vara av plast. De blir härigenom mycket lätta att hålla rena och de ger åt köket också en ljus och glad färgton. För att höja trevnaden bör man vidare ha en vit emaljerad elektrisk spis, allt enligt vad som framgick vid utställningen. Redakupan, en ånguppsamlare, som var fästad i taket ovanför spisen, var en sak som många husmödrar gärna skulle önska sig. För matbestick fanns en särskild låda, även den av plast. Något som också drog uppmärksamheten till sig var på bordet stående keramikkarotter, eldfasta formar och en hel del andra piffiga och trevliga keramikföremål.

För att nu övergå till att tala om den till hemmet hörande tvättstugan, kunde man konstatera att dess väggar var klädda med vaxduk, medan golvet även där utgjordes av en plastmatta. Det fattades praktiskt taget inte en enda detalj. Tvättmaskinen, strykmaskinen, mangeln till plastspannarna, allt, var så väl och trevligt ordnat att det var en fröjd för ögat att se. I tvättstugan visades även dammsugare och golvbonare. När man sett och beundrat alla dessa finesser var det bara att fortsätta till hemslöjdssalen. Allt tänkbart i fråga om hemslöjd kunde man här beskåda, dukar, gardiner, handdukar, barnklänningar av hemvävt tyg, handknutna mattor och vävda trasmattor. Allt var gjort så vackert som man gärna kan begära. Även stickade koftor, vantar, knypplade spetsar m. m. i all oändlighet fanns att beskåda och det var säkert många som sände beundrande tankar till alla dem som här utställt sina arbeten.

Ryttartävlingar och presentation av jakthundar.

Under den tid vi hade nöjet övervara söndagens program förekom i det stadionliknande område som anslagits till diverse uppvisningar ryttartävlingar och presentation av våra vanligaste jakthundsraser. Ryttartävlingarna tog sin början vid 15-tiden och fortsatte sedan någon timme framåt. Man fick sig här till livs en strålande vacker tävling. Den ena hästen grannare än den andra kom in på banan och gjorde sin runda över diverse hinder. Nils-Arne Nilsson, Halmstad, på Monroux vann finalen knappt före Louise Hermelin, Stjernarp, Eldsberga, på Antigone. Båda gjorde bra ifrån sig och kom ifrån det hela utan ett enda fel. Trea blev Elmer Ohlsson, Halmstad, med 4 fel. Prisutdelningen förrättades av statsrådet Hjalmar Nilson.

Våra vanligaste jakthundar presenterades av redaktör Nils Linnman, Radiotjänst, som redogjorde för de olika hundarnas egenskaper ute i markerna och som sällskapsdjur. För musiken mellan akterna svarade I 16:s Musikkår från Halmstad.

Portarna ständes på söndagskvällen vid 19-tiden. Att konstatera är bara det faktum att Tönnersautställningen givit ett gott resultat och ett gott utbyte. Arrangörerna kan känna sig helt nöjda, de har lyckats över hövan med att göra utställningen så trevlig och angenäm som möjligt.. Man måste beteckna det hela som en mycket stor apparat som har krävt sina män till det yttersta.

Också till ordningsmakten vill man gärna rikta en lyckönskning. Den har skött sin syssla på ett utomordentligt sätt. Utan den hade kaos lätt kunnat uppstå då ett stort antal bilar på en gång samlats på ett ställe.

Trevlig examen och avslutning vid Laholms folkskola

Det var en glädjens dag för 350 skolbarn i Laholms folkskolor i lördags — då slutade läsåret och den ljuvliga sommarferien tog vid. Examen föregicks som vanligt av gemensam morgonbön i gymnastiksalen och sedan begav sig elever och anhöriga till de olika klassrummen. Som vanligt voro dessa vackert prydda med blommor och grönt och på väggarna kunde man få skåda elevernas mer eller mindre konstfärdiga insatser i form av teckningar och målningar.

Som vanligt hade mycket folk kommit tillstädes och särskilt de minsta eleverna fångade intresset, så söta och näpna som de var. Och efter vad vi kunde höra hade alla elever fått goda kunskaper.

Så småningom tågade man till kyrkan som blev i det allra närmaste fullsatt av elever, föräldrar och andra anhöriga. Avslutnngen här inleddes med psalm 475: 1—2 varefter skolans blockflöjtsorkester under musikdirektör Skagerbergs ledning på ett ypperligt, vackert och rent sätt spelade några bitar. Dessutom spelade tre och tre pojkar var för sig ett stycke.

Överlärare Georg Persson gav så en del upplysningar beträffande det gångna läsåret. Av dessa framgick, att 350 lärljungar undervisats i 13 lärareavdelningar och två grupper i fortsättningsskolan. 17 lärare har varit anställda, av dessa 3 i övningsämnen och en timlärare. Nästa läsår börjar onsdagen den 25 aug. och då kommer ytterligare en parallellavdelning att insättas varigenom det kommer att finnas parallellavdelning i alla klasser från 1 till 6. Skolans nybygge blir färdigt till hösten medan däremot skolmåltidslokalen beräknas stå färdig först till vårterminen.

Skolans blandade kör sjöng så under fröken Viola Steinhausens säkra ledning en del vårsånger och de ungdomliga rösterna klingade friskt och medryckande under de gamla valven.

Så följde psalm 16: 1 varefter skolstyrelsens ordförande Melcher Håkansson höll avslutningstalet. Han yttrade bl. a:

Ett läsår har åter nått sitt slut och sommarlovet tar sin början. Det är nu vår önskan och förhoppning att det måtte bli en god sommar med sol och värme, vila och vederkvickelse. Men sommaren flyr hastigt — det gäller att nyttja den väl så att när hösten kommer Ni har ett gott förråd av goda och ljusa minnen att se tillbaka på och fått nya krafter och impulser till nytt arbete.

Somliga av Er lämnar för alltid den skola, där Ni tillbragt en betydelsefull del av Edert liv. För Er som tillhör skolans högsta klass utgör detta läsår Er avgångsexamen. Snart går Ni ut i livet till skilda uppgifter och verksamhetsfält. Var Ni än kommer att bli ställda i livet — det viktigaste är att Ni känner trivsel i arbetet och utför det med heder, under ansvar och arbetsglädje. Då får Ni den största belöningen: det goda samvetets vittnesbörd.

Lärarens gärning är mödosam och ansvarsfull. Jag vet att Laholm lärarekår utför sitt arbete på ett samvetsgrant och pliktroget sätt med levande personligt intresse för barnen. Ni har i denna Er gärning inte bara kunskapsmeddelande utan också barnens fostran för ögonen. De två måste gå hand i hand. För detta Ert arbete framför jag folkskolestyrelsens varma tack.

Till sist nedkallade kyrkoherden välsignelsen och sjöngs unisont psalm 600: 7 varefter barnen återvände till sina klassrum där de fick sina betyg.

Hishult

Sjökaptensexamen

har avlagts vd Sjöbefälsskolan Malmö av bl. a. K. G. Bengtsson, Hishult, som även fick premium.

JURIDIK

Detta handlar om mannen som gick till en advokat för att få hjälp med indrivning av 500 kr.

— Har ni nogot som styrker att vederbörande är skyldig er den summan? frågade juristen.

— Nej, det har jag faktiskt inte.

— Då ska ni skriva till mannen och kräva honom på 3 000 kronor.

— Men han är ju bara skyldig mig 500!

— Javisst. Det kommer han också att påpeka och därmed har vi beviset i vår hand.

Senaste nytt:

FÖRSVUNNA LJUNGBYHEDSPLANET ÄNNU EJ PÅTRÄFFAT

MALMÖ i dag.

Spaningarna efter det försvunna planet från flygkrigsskolan på Ljungbyhed, som med kapten Edvard Jacobi som förare försvann i fredags förmiddag, fortsatte hela söndagen. Då organiserade landsfiskal O. Rudmar efter anmodan av flygledningen på Ljungbyhed spaningar med hemvärn m. fl. i de stora skogarna i Glimåkratrakten. Ännu i dag på morgonen hade inga rapporter om planet inkommit.

Vid 11-tiden samma dag som planet försvann såg en glimåkrabo ett plan på låg höjd. Det försvann plötsligt och även ljudet var borta helt oförmodat. En dam i Broby såg vid samma tid ett plan av ifrågavarande typ, och hon fick den uppfattninigen att det sökte nödlanda.

Ferguson *inte bara en traktor utan ett* **system**

Ferguson är inte bara en traktor bland många andra. Den är en del i ett system för rationell mekanisering av arbetet i jord och skog. Begär en demonstration så att Ni själv kan bedöma vad Ferguson duger till.

FERGUSON SYSTEM

AB FARMING : NYKÖPING

Auktoriserad återförsäljare

Motor AB Laurin

Ridhusgatan 14, tel. 185 10

Halm stad

Gast

är USA:s och kontinentens stora nyhet i strand- och fritidskläder

Lika användbar i staden som på landet. Vid bilutflykten, på stranden, utlandsresan eller på semestern. Lätta, luftiga och oömma kvalitéer i enfärgad specialtillverkad khaki eller eleganta travere-mönster i strålande, solvarma färger. Samtliga jackor försedda med den moderna sjömanskragen.

Några prisexempel:

	Damstorlek	Flickstorlek 10 år
Jacka	14:50	10:25
Kjol	14:50	10:25
Långbyxor	17:50	13:50
Piratbyxor	13:50	9:25
Shorts	10:50	8:25

Av Algots bestämda riktpriser. Får ej överskridas.

En kjol eller ett par shorts ökar kombinationsmöjligheterna.

Säg

Algots

Rätta priserna
Rätta tygerna
Rätta modellerna

det räcker

Två meter av Bengt Nilsson

KARLSHAMN (TT).

Ett 15-tal landslagsmän tävlade på söndagen vid friidrottstävlingar i Svängsta. Flera goda resultat nåddest, bl. a. säsongdebuterande Bengt Nilsson, Westermalm, med att i sitt tredje försök klara 2 m., vilket är årsbästa. Han hade även ett par försök på 2,03 men fick på grund av fotskada avbryta tävlingen. Nils Bertil Nevrup, Trelleborg, som tidigare i år klarat 1,95, kom på andra plats med 1,90. I den kvinnliga höjdhoppstävlingen klarade Gunhild Larking, Jönköping, goda 1,60.

Nytt rekord i DM i varpa

30 deltagare från fem klubbar kämpade på söndagen om DM-titeln i varpa i Halmstad, varvid arrangörsklubbens Hary Hassellöv lade ytterligare en seger till sina tidigare framgångar i vår genom att överlägset lägga beslag på titeln på utmärkta resultat, mycket beroende på de förträffliga banorna. En negativ överraskning var att trefaldige hallandsmästaren Sven Forsberg, Varberg, inte kom bättre än fyra, vilket var hans hittills sämsta placering i DM.

Bättre gick det för Varberg i kultävlingen där dess första lag segrade efter en synnerligen hård strid.

Resultat:

1) Harry Hassellöv, HVK 5,25 (nytt hallandsrek), 2) T. Tägerstrand, Kungsbacka 6,01, 3) John Janrot, Varberg 7,09, 4) Sven Forsberg, d:o, 7,12. 8) R. Andersson, Kungsbacka 7,69, 9) A. Arvidsson, Lindome 8.50, 10) G. Johansson, Kungsbacka 8.55. 12) R. Halling, Varberg 9,57, 14) J. Alfredsson, Varberg 10,70, 15) Erik Hahne, d:o 10.89.

Lagcentimeter: 1) Kungsbacka Varpaklubbs lag: 1) Tage Hägerstrand, B. Andersson, G. Johansson 22,18, 2) Halmstads Varpaklubb 25,72.

Kultävlingen: 1) Varbergs lag 1 (R. Halling, Sven Forsberg, John Janrot), 2) Halmstad lag 1.

Kanotkungen åter i farten

Gert Fredriksson vann efter två års bortovaro på söndagen en ny seger i Kanotförbundets och DN:s traditionella Kungsholmen runt.

Fiskauktionerna.

Försäljningskvantiteterna vid de fem större fiskauktionerna på västkusten ökade under mars med 25 proc. jämfört med motsvarande månad i fjol, konstaterar jordbruksnämnden. Den ökade försäljningen hänför sig framför allt till sill- och makrillfisket, medan fångsterna av torsk sjönk.

De vid försäljningen uppnådda priserna var utom för sill och makrill genomgående högre än under mars 1954. Det sammanlagda försäljningsvärdet ökade från 3,73 milj. kr, under mars förra året till 4 milj. kr.

Ingemar slog Nürnberg k. o.

Ingemar Johansson, Sverige, vann i tungvikt på knock out i sjunde ronden över tyken Günther Nürnberg i proboxningarna i Dortmund på sändagskvällen.

I lätt tungvikt vann berlinaren Gerhard Hecht över europamästaren Willi Höpner, Tyskland, på k. o. i 13 ronden. Hecht erövrade härmed titeln.

Sven Ohlon väntas efterträda talman Johan Nilsson

Vid höstens första kammarval i Blekinge-Kristianstads valkrets avgår första kommarens talman Johan Nilsson. Som hans efterträdare som talman väntas enligt Sv. M. med säkerhet folkpartiets nuvarande gruppledare i första kammaren, dr Sven Ohlon, bli vald.

Talman Nilsson är 82 år gammal och har tillhört riksdagen i 52 år. Talman har han varit sedan 1939.

Kärlekshistorien som skakar Israel

Vid Knessets — det israeliska parlamentet — öppnande förra måneden visade det sig vilka djupt gående motsättningar det finns mellan modernister och traditionalister i den sju år gamla staten. Mer än 3,000 år gamla moraliska normer har kommit i konflikt med den moderna människans krav på individuell frihet och om problemet inte kan få en tillfredsställande lösning kan det leda till en allvarlig splittring av landet.

Strängt taget är det kärleken som är skuld till alltsammans. Någon gång 1952 träffade den israeliske målaren Mosje Barak en ung kristen jugoslaviska som flytt från sitt land och bosatt sig i Israel där hon förvärvat medborgarskap. 1953 hade samhörigheten mellan de båda avancerat så långt att Mosje Barak skilde sig från hustru och barn och flyttade ihop med jugoslaviskan som han gav namnet Oria — ljusbärerska. De älskande bosatte sig i en gammal, nöddtorftigt renoverad ladugård, och så följde nästan två år av stilla kärlekslycka. Men en dag greps Mosje Barak av längtan efter borgerlighet. Han beslöt att legalisera sitt samliv med Oria.

Till sin förvåning fick han då veta att rabbinatet — d. v. s. de religiösa myndigheterna — som ensamma har rätt att legalisera äktenskap, icke tillät giftermål mellan anhängare av olika religioner. Israelisk lag känner inte till sådana begrepp som civiläktenskap och borgerlig vigsel. Antingen måste hans Oria övergå till judendomen eller han själv låta döpa sig. Först därefter kunde de vigas. Antingen enligt judisk eller kristen ritual.

Hungerstrejk mot äktenskapslagarna

Mosje och Oria rasade. Hon förklarade att hon var en lojal israelisk medborgare, talade perfekt hebreiska och älskade sitt land. Men sin kristna tro ville hon inte uppge, och f. ö. var det ovärdigt ett framstegsvänligt land som Israel att på detta sätt utöva samvetstvång.

Den 15 mars i år började Mosja Barak hungerstrejk för att få gifta sig med Oria. Varken en personlig vädjan från statspresident Isaak Ben-Zwi eller ett besök av Eleanor Roosevelts handsekreterare hade kunnat hejda honom.

Det blev stor sensation från första stund. Till att börja med blev det hausse i Barak-tavlor, som tidigare för det mesta varit osäljbara, men dessutom en våldsam debatt för och emot i hela landet. Efter tretton dygns hungerstrejk fick Mosje Barak en försäkran från Knessets president att omedelbart efter dettas öppnande ett lagförslag skulle inlämnas i syfte att avskaffa de nuvarande israeliska äktenskapslagarna. Mosje Barak avbröt sin hungerstrejk på grund av denna försäkran, men därmed stillades ingalunda den verkliga folkstorm han utlöst.

Mosjes Baraks önskan att legalisera sin förbindelse med den kristna Oria hade nämligen rört vid en känslig punkt i Israels offentliga liv. Så länge Palestina var mandat låg familjerätten — enligt brittisk kolonialprincip — under de religiösa myndigheternas domvärjo. Då det självständiga Israel 1953 antog sin äktenskapslag bibehöll man denna princip.

Mose lag gäller till punkt och pricka

Konsekvensen blev att den israeliska äktenskapslagen av idag grundar sig på den gammaltestamentliga familjerätten såsom den är fastslagen i tredje och femte Moseboken. Den bestämmer därför bl. a. attättlingar till det gamla judiska prästskiktet — bl. a. alla män som heter Cohen eller Katz — icke får äkta frånskild kvinna; att en äktenskapspartner icke har rätt att ingå ett äktenskap så länge makens död icke bekräftats av två ögonvittnen; att änkan i ett barnlöst äktenskap icke får gifta om sig förrän den avlidne mannens äldste levande broder i en högtidlig rituell akt avstår från sin förstahandsrätt till henne; att äktenskap med personer tillhörande annat trossamfund är lagligt ogiltiga.

Någon lagändring antogs inte vid Knessets majsammanträde. Den israeliske justitieministern förklarade nämligen att en saklig och lidelsefri parlamentarisk debatt av en sådan f. n. var en omöjlighet. Frågan kommer i stället att bli ett av huvudargumenten i den kommande valkampent.

Den mera radikala vänstern vill befria det offentliga livet från alla konfessionella band över huvud taget. De liberala kretsarna vill ha individens frihet garanterad, i synnerhet inom privatlivets sfär och önskar en principiell skilsmässa mellan stat och kyrka.

Mot dessa båda grupper står det traditionalistiska religiösa läget där de olika schatteringarna samsats om ett gemensamt försvar av vad de anser vara omistliga värden. Deras ledare är Israels storrabbin, fil. och jur. dr Isaac Halevi Herzog. Denne förklarar att de vanliga teserna och slagorden — klerikalism, skilsmässa mellan stat och kyrka, individens frihet o. s. v. — icke kan användas på förhållandena i Israel. Det judiska folket är en oskiljbar nationell-religiös enhet och dess väsen bestämmes just av denna dubbelkaraktärs egenart. Det judiska folkets egenart består nämligen just i det faktum att det inte får vara och icke är likt alla andra folk — eljest skulle dess 2000-åriga martyrium vara en historisk meningslöshet.

Detta är ju också grundtesen i kampen mot judendomens assimilation. En nationell israelit av kristen tro är enligt de ortodoxa en omöjlighet. De har också bekymmer för judarna i diasporan (gemenskapen av alla utanför Israel levande judar som fortfarande utgör 88 procent av hela det judiska folket). En ökning av blandäktenskapen i diasporan skulle leda till en upplösning av judendomen i hela världen, förklarar de. Thoran är ett av Gud givet livssystem som inte kan acceptera några som helst rationellt betingade förändringar.

Mosje Barak kunde inte drömma om vilken storm han skulle röra upp. En grupp prominenta israeliska statsmän gör förtvivlade ansträngningar för att få till stånd ett judiskt koncilium sammansatt av de mest betydande rabbinerna från hela världen. Detta koncilium skulle från religiös utgångspunkt sanktionera de förändringar av den judiska religionslagen — enkannerligen familjerätten som är nödvändiga i ett modernt land.

Om detta inte lyckas kan man frukta att den vattenglasstorm Mosje Baraks kärlek rört upp kan växa till en storm som hotar den israeliska statens enhet.

Alex Esser.

HEJ IGEN, alla ömfotingar och gamla lägerhästar, mest ömfotingar förstås, för den här gången kommer spalten att behandla så pass inspirerande ting som lägerutrustning och lägertips. Det börjar dra ihop sig, och trots att vädergudarna vid den här tiden är allt annat än trevliga, så blir det ändå lägersommar till sist. Misströsten icke, ty en sådan lärd herre som professor Albert Einstein har med sin relativitetsteori bl. a. bevisat, att ju kallare våren är, desto varmare blir sommaren. Relativt sett, alltså, även om junitermometern visar + 2.

TROTS RELATIVITETEN är det kanske bäst att vara välrustad, och det har man råd att kosta på sig när det gäller distriktsläger och större, då transporten i allmänhet ordnas på något sätt, som inte är alltför svettdrivande för oss, som inte har hand om dem. Oe där vanliga grunkorna, sovsäck, matbestick och sådant där, behandlas utförligt i scoutlitteraturen, varför det inte är mödan värt att plocka fram utrustningslistan här. Vi skall i stället röra oss kring så prosaiska ting som

NATTMÖSSOR OCH SÅDANT. En nattmössa behöver inte vara konstruerad på något särskilt sätt för att göra sin tjänst, spetsar och sånt där krams kan man klara sig utan. Det bästa jag mött i den vägen är de där toppluvorna, som man kan rulla ner över öronen. Man blir inte så särdeles fager i dem, det skall villigt erkännas, men de gör sin tjänst och förebygger öroninflammationer. En annan bra sak, som det kan löna sig att ta med sig, är en rejäl olle som går upp till halsen och allrahelst upp om halsen också. De är välgörande att ha vid sommarkvällarnas kyliga lägerbål, visserligen är de föga scoutmässiga, men paradscouting är en sak, praktiskt lägerliv en annan.

HÄRNERE på västkusten har jag inte träffat på några mygg i nämnvärd omfattning, men en Ådalsvandring som jag sent skall glömma, har gjort att myggoljeflaskan alltid har en hedersplats i ryggsäcken när jag drar ut på läger. Sen beror det så mycket på hur lägret är organiserat och lägerkommittéerna brukar vara fina på att ordna utrustningsfrågan.

SKALL DET BLI patrullkok finns det ingenting som går upp mot en fotskrapa eller en bottenlös hink till patrullspisen, men det blir en fråga som vi skall behandla nästa gång, när den här avdelningen kommer att prata haik, vindskydd och andra trevliga saker. För det är nog så, att scouter lätt glömmer, att det är patrullen och elitpatrullen som är scoutings grundstomme... Men principfrågor får vi börja diskutera när det börjar vintras. Lums över till

VECKANS SKOGSMAT. Vad säjs om en läcker hönsstek? Det finns ingenting härligare än en knaprig höna, tillagad på skogsmannavis, dvs. stekt på spett över sakta eld. Den plockade och rensade hönan spetsas på en färsk, inte alltför klen pinne, som absolut inte får bestå av rönn, men däremot av vilket annat träslag som helst. Eftersom det tar tid, en dryg timme, innan hönan är genomstekt, är det bäst att ordna något slags stöd, så man kan vrida läckerheten över elden, medan flottet sakta dryper ner. En jämn, vacker, värmande eld behövs, men den får inte vara för våldsam, så att pullan förkolnar. Sen gör salt, en smula peppar och en klick smör inuti hönan verkliga underverk, om man har det rätta tålamodet.

Moskvas universitet 200 år

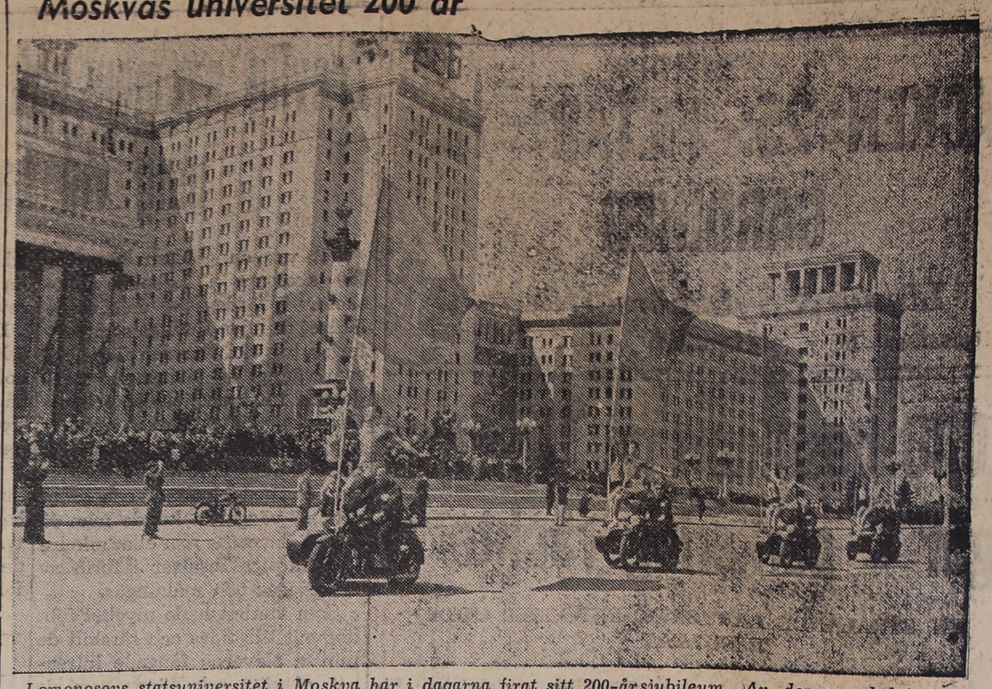

Lomonosovs statsuniversitet i Moskva har i dagarna firat sitt 200-årsjubileum. Av denna anledning ägde en stor sportparad rum med universitetets idrottsmän. Här defilerar idrottsmän stående på motorcyklar med sina fanor framför den pampiga universitetsbyggnaden.

När två världar möts

Bonn (AEP)

Tidigare universitetsrektorn, senare amerikanske överkommissarien i Tyskland och numera amerikanske ambassadören hos Västtysklands regering i Bonn, professor J. B. Conant, tar sitt nya ämbete mycket allvarligt och samvetsgrant. Han sysslar just nu med att resa runt och presentera sig hos de tyska delstaternas regeringar. Vid besöket i Mainz, huvudstaden i delstaten Rheinland-Pfalz, höll ambassadör Conant ett uppmärksammat offentligt anförande under titeln "Europa och Amerika tittar förvånat på varandra". Ur det spirituella talet noteras här några poänger. Mister Conant sade bl. a.:

"Under de gångna tio åren, då tyskar och fransmän å ena sidan och amerikaner å andra sidan måste lära sig att leva närmare inpå varandra och göra detta i fred och ömsesidig förståelse mot varandra, hände det ofta att amerikaner möttes med undrande tvekan av européerna. Så besökte en framstående amerikan, helt privat, en konstutställning i Tyskland. En av konstnärerna frågade amerikanen: Hur är det möjligt, att Ni som är amerikan och tillhör ockupationsförvaltningen intresserar Er för konst? — Amerikanen ursäktade sig för sitt tilltag men kunde inte säga varför och hur han blivit konstälskare. Tysken överlade några sekunder och sade: Ja, Ni måste ursäkta mig att jag frågade så dumt, Ni har självklart tyskt påbrå om Ni förstår Er på konst. Jag glömde att det finns många amerikaner, som är av tysk härstamning".

"En av mina medarbetare, som från Chicago måste flytta till Tyskland med sin hustru och sina små barn, varnades i USA, att vara rädd om barnen i Tyskland, då det där finns många varulvar, som mördar de små barnen. Framkommen till Tyskland frågades samme amerikan av välvilliga tyska grannar, hur han vågat leva i Chicago med sina små barn, då det i Chicago finns, som alla vet, massor av gangsters som lever på att röva bort de små."

"Huvudskillnaden mellan européernas och amerikanernas syn på sina resp. regeringar är, att amerikanen alltid intar reserverad avvaktande, nykter och helst skeptisk hållning gentemot den sittande regeringen. Amerikanen väntar av sin regering ingenting eller inte mycket. Han ger sin regering så kringskurna uppgifter som möjligt. Han vägrar nämligen att utrusta regeringen med de maktbefogenheter som skulle bli nödvändiga om regeringen skulle kunna göra för honom. Amerikanen litar inte på regeringar och förvaltning. Han väntar däremot mycket av sina resp. grannar och arbetskollegor. Européerna kräver att staten övertar ansvaret för åtskilligt som amerikanen helst ordnar själv. Därför förstår européen sällan att en amerikansk regering faktiskt har mindre makt och mindre inflytande på sina medborgares liv och framtid än fallet är i Europa."

"En fransk vän till mig var på besök i USA och såg vid en farm att tre nya bilar stod framför gården. Han frågade bonden varför han behövde tre nya bilar. Farmaren svarade att en av bilarna tillhörde honom och de två andra inköptes då de två sönerna kom i åldern då de måste börja tänka på äktenskap. Då sönerna inte kan söka efter lämplig hustru utan fina bilar, måste var och en av dem få sin nya bil. Fransmannen frågade farmaren, hur man tidigare gick på friarstråt, innan det fanns bilar. Farmaren tänkte ett tag och sade: Det har jag ofta funderat på. Jag själv gick ut på frieri med bil. Men hur farsan min gjorde det, kan jag inte riktigt förstå", så berättade ambassadör Conant i sitt poängrika anförande om skillnaden mellan USA ocn Europa.

Naturglimten

En akrobatflygare har återvänt

Det var en mörk och disig vårvinterkväll som jag för första gången på året hörde tofsvipans välbekanta skriande utifrån markerna. Dagen därpå fick jag också se en stor flock av dessa vackra och originella vadarfåglar. Tofsvipan är ungefär så stor som en kaja men är vackrare och livfullare i sitt uppträdande. Hanen är mörkt grönskimrande på rygg och vingar, svart kring strupe och kräva samt vit under buken och vingarna. På hjässan har han en fjädertofs, som kan vara en hel dm. lång. Honan är mera brun på ryggsidan och har kortare tofs på huvudet.

Vipornas flykt är mycket karakteristisk på grund av deras rundade och kupiga vingar. Under sina flyglekar gör viporna tvära kast och vändningar i luften, och ifråga om flygakrobatik intar viporna en särklass bland alla våra fåglar. Under flykten hörs ofta ett egendomligt knirkande läte från vingarna, och dessutom har viporna ett ängsligt skrikande läte.

Tofsviporna förekommer tämligen allmänt på strandängar, mossar och sanka åkermarker över hela södra och mellersta Sverige, där de främst lever av insekter och larver. Under vintern uppehåller de sig i Västeuropas kusttrakter.

Rikello.

I förtroliga stunder

Svar till "Julivigsel". 1. När ni går och tar ut lysning i fästmöns församling, så fråga prästen om alla de övriga formaliteterna. Ja, man får gifta sig i veckan som följer på tredje lysningssöndagen. 2. Nog skulle det se vänligare ut om ni vore hemma en av lysningsdagarna för att ta emot vänner och bekanta. Mottagningen kan då ske antingen i er fästmös eller ert eget hem. Eftersom ingen av er har föräldrar i livet kan ni välja det hem som är lämpligast ur praktisk synpunkt. Då bjuder ni på kaffe, te och kakor eller vin och tårta. 3. Om bruden är klädd i grå dräkt är liten rund bukett lämpligare än en stor. Hon kan också ha några vackra blommor på kappslaget och slopa buketten, det är en smaksak. Svarta mockaskor tror jag skulle vara vackrast till dräkten. 4. Varför vill ni ha svart kostym? Det verkar en smula dystert i sommarvärmen, och även om ni skulle ha sorg så bryter bröllop sorgen. Välj hellre mörkblå kostym. En ljus snygg kostym går också bra, eftersom bruden är i dräkt. I båda fallen bör ni ha vit skjorta. Till mörkblå kostym är silverfärgad slips vackert, till den ljusa någon i diskret färg som passar kostymens färg. Lycka till!

"Gallie".

Engelsk idyll

Man tar inte fel på att den här idyllen är engelsk. Det ser man strax på de karakteristiska husen med sina stråtak, som skänker invånarna behaglig svalkta på heta sommardagar. Bilden kommer från Selworthy i Väst-Somerset, dit många söker sig från de engelska städerna när sommaren kommer.

Färre mjölkleverantörer.

Mjölkinvägningen vid mejerierna under första kvartalet i år uppgick till sammanlagt 739,1 milj. kg, vilket är 5 proc. mindre än motsvarande tid 1954, upplyser Jordbruksekonomiska Meddelanden. Minskningen beror bl. a. på nedgång i antalet mejerileverantörer. Första kvartalet i fjol uppgick antalet till i genomsnitt 237,760 men i år är siffran 229,990, vilket innebär en minskning med 3 proc. Även medelleveranserna per leverantör, sjönk nämligen från 3,258 kg första kvartalet i fjol till 3,214 kg i år.

Mjölkinvägningen i mars minskades i hela landet jämfört med samma månad i fjol, dock med undantag för Kalmar län och Gotland. Ökningen där var dock obetydlig. I Hallands län minskades invägningen i mars i år med 8,8 proc. jämfört med samma månad 1954.

Fotpolis får radiosändare

Bromma får i dag landets första radioutrustade fotpatrullerande konstaplar. Radiosändarna som skall provas fjorton dagar bärs i en axelremsväska och väger endast fyra kg.

LAHOLMS TIDNING - ENDA TIDNING SOM UTGIVES I LAHOLM Det lönar sig att annonsera i LT

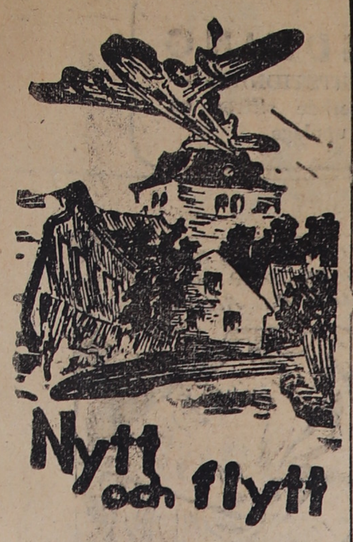

Dagens namn
AINA.

Solen går upp kl. 3.15 och ned kl. 21.09

Morgondagens namn
HÅKAN.

Solen går upp kl 3.15 och ned kl 21.10.

Har ni hört...

den här historien från Florida? Solen gassade, havet låg blått och bilisten fick lust att stoppa och ta ett bad. Han anropade en gammal neger:

— Finns det några alligatorer i vattnet här?

— Nädå, inte en alligator, blev det lugnande svaret.

Bilisten klädde av sig, tog en simtur, vände, trampade vatten och såg negern stå och titta nyfiket på honom.

— Det är väl säkert att det inte finns några alligatorer här?

— Lita på det, massa, blev svaret. Hajarna skrämmer bort allihop!

Fyra tyska småstäder firar 1000-årsjubileum

Weserbergland är ett landskap fullt av romantik och seger. Det var här som bröderna Grimm samlade ihop sina sagor, som de gamle i trakten berättade för dem. Här finns en staty uppsatt av "sagotanten" i Reinhard-skogen, där man firar ett 1000-årsjubileum i maj och juni. Det lilla Fischbeck, ej långt från råttfångarstaden Hameln har i sitt arkiv ännu ett privilegiebrev från kejsar Otto I, som undertecknades den 10 januari år 955. Den börjar sin festvecka den 19 juni. Bland de inbjudna märkes nu levande medlemmar av den furstefamilj, som spelat en roll i Fischbecks historia. De tre små orterna Wicbolsen, Bensen och Haddesen började sina 100-årsfestligheter den 22 maj.

Säg det med blommor.
— Tror fröken kanske att jag stammar.

Sådan är hon

En forskare har efter årslånga studier tecknat porträttet av den amerikanska medelklasskvinnan i åldern 50—70 år.

Hon har örhängen, glasögon, liten hatt,, ofta med flor, för mycket puder, en nylagd frisyr som på intet sätt passar hennes ålder.

Några undantag finns inte — säger karlsloken, som uppger sig ha beflitat sig om strängaste vetenskapliga objektivitet.

Bilmekanikern på landet

Börja nu
stödkurs
hos HERMODS

Kristendom

Småskollärarinnan har berättat för barnen om hur Gud lovade Abraham och Sara en son. Så frågar han Lena ur Sara betedde sig då Gud sagt detta. (Som bekant så log Sara).

— Hon gick väl in å la sej nåu däsamma.

Manöver

Manöver. Ösregn. Lervälling. Vatten till fotknölarna. Marsch. Marsch. Marsch. Kilometer efter kilometer, mil efter mil, stämningen allt dystrare.

Äntligen det förlösande ordet från 51 Andersson:

— Fan va långgrunt.

Skotskt

Har ni hört den här lilla historien från Skottland? En specerihandlande satte ut en flaska öl i skyltfönstret och råkade av misstag sätta 1 penny på prislappen. Omedelbart infann sig en man och ville köpa den.

— Den kostar 1 shilling, sade handlaren, varpå ett vilt argumenterande följde.

Kunden tillkallade en poiis, som gav honom rätt att köpa flaskan för 1 penny. Dagen därpå träffade polismannen kunden och sade:

— Han såg allt rätt arg ut, handlaren.

— Ja, sade skotten, det gjorde han. Men då skulle konstapeln ha sett hans min, när jag kom tillbaka och ville ha 3 pence för tomglaset!

De var inte där

Lille Benny, snart 5 år, har börjat söndagsskolan, och efter första lektionen sade lärarinnan att varje barn nästa gång borde ha med sig en 5-öring till hjälp åt negerbarnen i Afrika. Benny fick 5 öre nästa söndag, men vid hemkomsten visade det sig att han hade slanten kvar. Mamma frågade varför han inte givit 5-öringen till negerbarnen, men Benny svarade förtrytsamt: Det var inga negerbarn i skolan i dag, lärarinnan bara narrades!

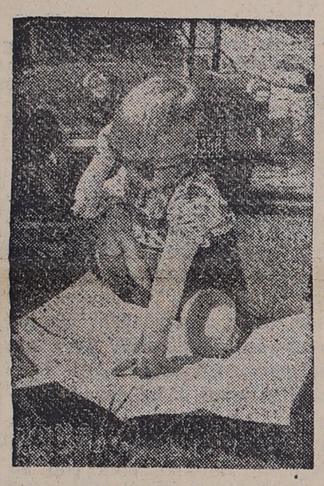

BILSEMESTER. "Nu ska vi se om vi ska fortsätta på riksettan eller om man skulle chansa och göra en avstickare..."

Så går det

Lilla Christina var högljudd och tillsades av mamma att vara tystare.

Senare på kvällen sa mamma något till Christina, men hon svarade så tyst att det inte hördes vad hon sa.

— Tala litet högre Christina, bad mamma.

Christina såg förebrående på mamma och svarade:

— Ja, där ser du hur det går när du dämpar ner mej!

Tankspritt

Det berättas att kung Frederik en dag besökte Carlsbergsfabrikerna i Köpenhamn. Efter rundturen återstod den ceremoni i vilken varje besökare inbjudes delta. Carlsberg bjuder på Carlsberg: fritt val mellan de olika sorterna.

Vad önskade nu hans höga majestät dricka?

Kung Frederik tänkte inte länge, kanske tänkte han inte alls. För vad han sa var:

— En Tuborg.

Conan Doyle j:r kräver Sovjet på 1 miljon pund

MÜNCHEN (AEP).

Adrian Conan Doyle är sonen och arvtagaren till den berömda pappan, uppfinnaren av Sherlock Holmes, författaren Sir Arthur Conan Doyle. Den unge elegante mannens yrke är att indriva uteblivna författarhonorar och spana efter illegala publikationer. Mr Adrian Conan Doyle sysselsätter 50 advokater i omkring 30 länder och brukar vara målsägare i omkring 200 processer mot förläggare, tidningsutgivare och teater- resp. film- och TV-producenter. Sherlock Holmes tycks nu återuppleva en oerhörd renässans och mister Conan Doyles affärsverksamhet blomstrar som aldrig tidigare. Nu skall arvingen, som lever på sitt ägandes slott i Portugal med en danskfödd hustru, resa till Sovjetunionen. Sovjets statliga bokförlag har nämligen under årens lopp distribuerat sammanlagt 15 miljoner böcker om Sherlock Holmes' odödliga äventyr. Mister Conan Doyle hoppas kunna få 1 miljon pund, d. v. s. 15 miljoner kronor, i utestående författarhonorar. Kanske kommer Sovjet just nu, i avspänningens och tillmötesgåendets tecken, att betala mister Conan Doyle, kanske inte. För tillfället indriver författararvingen stora pengar i Tyskland.

Franska flyget viker för nudisterna

Franska flygets generalstab förklarade den lilla idylliska ön Levante utanför Azurkusten vid Rivieran för förbjudet område. På öns sydvästra delar skulle hemliga och mycket viktiga militära övningar hållas. Ön Levante är sedan många år tlilbaka ett paradis för franska nudister som på öns norra del underhåller ett läger. Nudisterna vände sig med energiska protester både till flygledningen och till Frankrikes president Coty. I dagarna meddelas till nudistföreningen att flyget på presidentens inrådan skall vika för soldyrkarna. Under sommaren får nakna fransmän och fransyskor utan hinder njuta av solgasset på ön Levante. Under sommarmånaderna kommer flyget också i framtiden att avstå från sina hemliga övningar. Bara under tiden den 1 oktober till och med 31 maj skall ön Levante stängas för alla civila personer.

— Ni vill gifta er med min dotter. Men har ni då något att erbjuda henne?

— Jadå. Jag har komponerat en bröllopsmarsch!

Och så var det skotten som tog på sig solglasögon när han drack kaffe. För det skulle se starkare ut.

Lena Eriksson satte hallandsrekord

Åtta förbättrade banrekordet vid Övrevi-tävling

Lördagens nationella tävlingar i fri idrott på Övrevi i Tvååker — med IF Kamraterna som värd — blev resultatmässigt sett en idrottslig framgång. Deltagande landslagsflickor och dito pojkar svarade nämligen för åtta nya banrekord. Lena Eriksson, IFK Halmstad, skänkte evenemanget en glansfull inramning genom att kasta diskusen hela 38,05 m., nära 2 meter längre än hon tidigare mäktat, vilket är liktydigt med att residensstadens under senare år starkt framåtgående kastarflicka antecknade sig för ett nytt distriktsrekord.

Organisatoriskt sett blev tävlingarna däremot långt ifrån fullödiga. Det stora grenantalet, parat med ett alltför stort deltagarantal, bidrog till att tävlingen drog ut på tiden, så att de avslutande grenarna — 1,500 och 800 m. — blev lidande på detta främst tack vare den tilltalande kvällskylan.

En titt i resultatlistorna visar att Stig Svensson, Rigor, genom att skutta 6,51 i längd ligger 2:a i den halländska årsstatistiken i grenen, och att ymerflickorna dominerade damernas löpgrenar eftertryckligt, med bl. a. två "man" på fina 10,6 på 80 m.

Beklagligt nog var det inte mycket folk som lockats till de även förhandsmässigt sett fina tävlingarna.

100 m.: 1) Erik Johansson, Falkenbergs IK, 11,5, 2) Lennart Iden, Anderstorp, 12,0, 3) Astor Johansson, Varbergs Gif, 12,1.

400 m.: 1) Helge Johansson, Varbergs Gif, 52,8, 2) Lennart Ivansson, Varbergs Gif, 53,6, 3) Skotte Andersson, IFK Halmstad, 53,6.

De tre pristagarna i 400-metersloppet med Helge Johansson, Varbergs Gif, på översta prispallen — han tangerade f. ö. gällande banrekord på distansen. Till vänster tvåan Lennart Ivansson, Varbergs Gif, och till höger Skotte Andersson, IFK, Halmstad.

800 m.: 1) Yngve Törnqvist, IFK Halmstad, 1,58,8, 2) Rune Gustavsson, Värnamo SK, 2,00,4, 3) Eric Johansson, Varbergs Gif, 2,03,2, 4) Bo Harald Bartholdsson, Varbergs Gif, 2,03,8.

1,500 m.: 1) Nils Oskarsson, Värnamo, 4,08,5, 2) K. G. Persson, IFK Halmstad, 4,12,0, 3) Stig Olsson, IFK Halmstad, 4,14,2.

3,000 m.: 1) Thomas Nilsson, IFK Halmstad, 8,36,8, 2) John Johansson, d:o, 8,43,4, 3) Ivar Welander, Anderstorp, 8,43,4, 4) Stig Karlsson, IFK Göteborg, 8,59, 5) Bert Lindkvist, Falkenbergs IK, 9,20.

Längdhopp: 1) Stig Svensson, Rigor, 6,51, 2) Astor Johansson, Varbergs Gif, 6,19, 3) Jan Börjesson, Rigor, 6,16, 4) Kjell Sjövald, Sibbarp, 6,16.

Höjdhopp: 1) Sten Olof Andersson, Varbergs Gif, 1,75, 2) Gunnar Olsson, Varbergs Gif, 1,70, 3) Stig Svensson, Rigor, 1,65, 4) Erik Karlsson, IFK Tvååker, 1,65.

Diskus: 1) Uno Fransson, Komgahälla, 44,61, 3) Gunnar Börjesson, Rigor, 38,87, 3) Kurt Herrlin, Spänst, 38,01, 4) Henry Johansson, IFK Halmstad, 37,54, 5) Stig Eliasson, Falkenbergs IK, 35,32.

1,000 m. 20-årsjuniorer: 1) Bo Larsson, IFK Halmstad, 2,49,2, 2) Bengt Levin, IFK Halmstad, 2,55,8, 3) Jackie Ragnarsson, Varbergs Gif, 2,56,2, 4) Knut Johansson, Laholm, 2,58,8, 5) Lennart Svensson, IFK Tvååker, 3,02,0.

80 m. 16-årsjuniorer: 1) Bo Malmborg, IFK Halmstad, 10,0, 2) Lennart Karlsson, Falkenberg, 10,1, 3) Per Gudmundsson, Laholm, 10,2, 4) Sune Fäldt, Varbergs Gif, 10,7, 5) J. Ahrnoldsson, Gällared, 11,0.

80 m. damer: 1) Maj Hjertberg, Ymer, 10,6, 2) Marianne Johansson, Ymer, 10,6, 3) Maij Andersson, Ymer, 10,7, 4) Laila Stenberg, Falkenbergs IK, 11,0, 5) Gertie Nilsson, Varbergs Gif, 11,1.

200 m. damer: 1) May Hjertberg, IK Ymer, 27,1, 2) Maj Andersson, IK Ymer, 28,2, 3) Elly Andersson, Varbergs Gif, 29,1.

Höjdhopp, damer: 1) Ros-Marie Rask, Göteborgs Kv. IK, 1,46, 2) Ene Milve, Göteborgs Kv. IK, 1,43, 3) Wivian Rosell, Varbergs Gif, 1,40.

Diskus, damer: 1) Ingrid Olander, IK Ymer, 40,09, 2) Barbro Schönborg, GKIK, 38,47, 3) Lena Eriksson, IFK Halmstad, 38,05 (nytt hallandsrekord).

Ymer, GKIK och GIF i systerlig sämja på Övrevi. Bakre ledet från vänster Ene Milve, GKIK, Maj Andersson, IK Ymer, Elly Andersson, GIF, samt i främre ledet Marianne Johansson, Ymer, Vivianne Rosell, GIF, Maj Hjertberg, IK Ymer.

Boxningsförbundet uppsköt ordf.-valet i Glokars frånvaro

STOCKHOLM (TT)

I ordföranden Oscar Söderlunds frånvaro öppnades Svenska Boxningsförbundets årsmöte på söndagen av vice ordf. Rudolf Ullmark. Han erinrade om att det råder bistra tider för svensk boxning, men han hoppades att sporten skulle ride ut stormen. Det två timmar långa årsmötet leddes sedan av Moody Klingström, Norrköping.

Årsmötet hade, när man kom till punkten om val, en delikat uppgift att lösa. Det gällde frågan om förbundsordföranden för de två närmaste åren. Vice ordf. Ullmark meddelade att riksidrottsförbundet rått till ajournering av det valet. Han uppmanade ombuden att enhälligt biträda det förslaget. Så skedde också, samtidigt som årsmötet beslöt skicka ett telegram till Oscar Söderlund.

De övriga styrelsevalen utföll så att Birger Claecén, Värnamo, och Per Ahlberg, Stockholm, nyvaldes efter Gösta Olsson, Skövde, och Sven Olsson, Eslöv. Evert Andtrsson, Gillis Eriksson och E. Spång omvaldes.

Ny seger för E. Nyberg

Sätraloppet, långdistanslöpningen på 2,5 mil gick på söndagen i Västmanland och vanns av Evert Nyberg, Örgryte, på tiden 1 tim. 18 min. och 36 sek. Därmed slog han det gamla rekordet på 1,22,39, som sattes 1953 av finnen Karvonen. Tvåa blev Anti Viskare, Finland på 1,19,22, trea Arnold Waide, Halmstad 1,21,34. Även dessa två gick under gamla rekordet. Tävlingen gick redan från början i ett hårt tempo. Evert Nyberg sprang första halvmilen på 15 min. blankt och gjorde milen på 30 min. och 25 sek. Nyberg ledde loppet från början till slut.

Dubbel Wano-mästare i Söderslättsloppet

TRELLEBORG (TT).

Det nationella Söderslättsloppet gick på söndagen i Trelleborg för 28:e gången. Av 124 anmälda ställde 99 upp, därav 16 man i A-klassen. Det blev en stor seger för Cykelklubben Wano, Varberg, vars män belade såväl första som andra platserna.

Resultat, klass A: 1) Gunnar Lindgren, Wano, 3,20,28,0, 2) Clarence Karlsson, Wano, 3,20,28,1, 3) Ebbe Nilsson, Vinco, Ystad, 3,22,53,0.

Klass B: Knut Karlsson, Landskrona, 3,32,23,0.

Lagpris klass A och B: 1) Wano, Varberg, (Gunnar Lindgren, Clarence Karlsson, Sven Körberg. Tid: 10,03,49,2).

Världsmästaren förlorade titel till utmanaren

SYRACUSE, New York (TT — Reuter).

Världsmästaren i welterviktsboxning, Tony Demarco, förlorade i en match på fredagskvällen sin titel till Syracuse-boxaren Carmen Basilio på teknisk knockout i tolfte ronden.

Domaren ingrep och stoppade matchen sedan det visat sig att Demarco, som redan slagits ned två gånger under tionde ronden, riskerade att bli alltför illa tilltygad av sin motståndare.

Basilio var favorit i matchen, som var avsedd att gå i 15 ronder.

Demarco försvarade för första gången sin titel, som han erövrade för blott drygt två månader sedan. Vid den första golvningen i tionde ronden var han nere till 7 och även andra gången hade domaren hunnit räkna till 7 när gong-gongen gick för full rond. I elfte ronden gick Demarco emellertid åter till offensiven men föreföll tämligen skakad, och mot slutet av ronden fick Basilio in en slagserie varvid ett sår slogs upp över Demarcos vänstra öga. När Demarco vid rondens slut återvände till sin hörna hördes rop: Stoppa matchen! från publiken.

I tolfte ronden, då Basilio kände sig säker på segern, satte han in en rad höger- och vänsterslag mot sin motståndares huvud ända tills domaren ingrep.

Yngve Lundh, Bollnäs,

vann en strålande spurtseger i det 28:e cykelloppet Varpen runt, 123 km, som kördes i regi av Bollnäs CK. Lundh gick loss 15 km. från mål och fick sällskap med Roland Ström, Kramfors. Banan mätte 41 km. och åktes tre varv.

Klass A, 123 km.: 1) Y. Lundh, Bollnäs CK 3,33,51,0, 2) R. Ström, Kramfors IF 3,33,51,1, 3) B. Holmström, Skellefteå AIK 3,34,21, 4) H. Swedin, Kramfors IF 3,34,21,1.

FN tio år

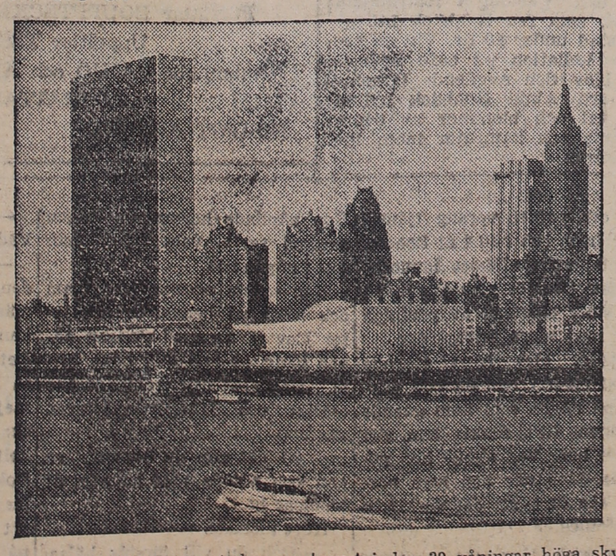

Förenta nationernas stadga undertecknades för tio år sedan, den 26 juni 1945, i San Francisco. FN har sitt högkvarter i New York och de tre FN-byggnaderna vid East River har blivit en av världsstadens kännetecken. Sekretariatet är inrymt i den 39 våningar höga skyskrapan till vänster, medan den låga byggnaden framför upptas av säkerhetsrådet, det ekonomiska och sociala rådet och andra FN-organisationer. Generalförsamlingens byggnad syns till höger, med sluttande tak och kupol.

Hallandslaget mot Småland

Hallands Fotbollsförbunds UK tog på söndagen vid sammanträde i Varberg ut det lag som skall representera Halland i matchen mot Småland i Jönköping nästa tisdagen den 17 juni. De spelare som är uttagna till B-landslagets norrlandsturné o. Sovjetresa kan givetvis inte komma ifråga. Det uttagna laget har följande utseende från målvakt räknat:

Rune Ludvigsson, N. Håkansson, HBK, Ragnvald Nylander, FF, Gunnar Johansson, Agne Persson, HBK, Sten Olsson, Halmia, Olle Göransson, Lars O. Johansson, Östen Ståhl, Stig Andersson och Sylve Bengtsson, HBK.

Därest Östen Ståhl blir nominerad till B-landslaget kommer Curt "Skeppshult" Svensson, Varbergs GIF, att spela cf.

FIK-Erik noterade 23,00 på 200 meter

HÄSSLEHOLM (TT).

Vid nationella friidrottstävlingar i Bjärnum på söndagen deltog många ur den svenska eliten. Tävlingen hade 125 startande.

Resultat, seniorer: 110 m. häck: 1) Lennart Carlsson, Klippan, 16,1. 200 m.: 1) Alf Pettersson, IFK, Hälsingborg, 22,9, 2) Erik Johansson, Falkenberg, 23 blankt. 800 m.: 1) Yngve Törnkvist, IFK, Halmstad, 1,56,5.

Bergelin räddade Sverige i Davis Cup

SALTSJÖBADEN (TT)

Det svenska tennislaget kvalificerade sig på söndagen till semifinalen i Davis Cup genom att hemföra de två återstående singelmatcherna varigenom segersiffrorna fastställdes till 3—2.

Som så många gånger förr i Davis Cup-sammanhang var det Bergelin som avvärjde det hotande nederlaget genom att i en utmärkt match klart och säkert besegra det franska tennisesset Remy med tre set mot ett. Prestationen belönades med ovationsartat bifall. Bergelin hade en ovanligt lyckad dag och spelade lugnt och taktiskt samtidigt som han presterade en mängd glansbollar. Dessförinnan hade Davidsson som väntat vunnit över fransmännens andre man Haillet med tre set mot noll. Det var en segsliten uppgörelse, men om utgången rådde aldrig något tvivel. Bergelins match gick alltså när ställningen var 2—2, och det var en prestation av honom att klara ansvaret och nervpressen. Uppträdandet var mönstergillt och en populärare segrare har sällan spelat i Saltsjöbaden.

Fredriksson nära 70 m.

Vid friidrottstävlingar i Bengtsfors på söndagen kastade Knut Fredriksson, IK Favör, 69,73 i spjut. På andra plats kom OtOto Bengtsson, Knisslinge, med 65,74. Fredriksson hade ett kast på över 70 m. med övertramp.

Kate Jobson i landslagskval i Hälsingborg

Varbergs GIF:s duktiga fortbaderska Kate Jobson blir i tillfälle att ge sin jubilerande förening en säkerligen uppskattskad present. Hon har nämligen skriftligen kallats av Sv. Simförbundet att delta vid landslagskval i Hälsingborg söndagen den 3 juli.

Utöver Kate Jobson är stockholmsflickorna Anita Hellström, Birgitta Wängberg, Ulla1Britt Eklund samt Borås sommaräss Åsa Broström anmodade att infinna sig för kval. Uttagningen gäller landskampen Tyskland—Sverige och nomineringen av blågul representation skall ske för grenarna 100 m. frisim och lagkapp 4×100 m. frisim.

Man får på goda grunder anta att Kate Jobson får en plats åtminstone i lagkappsimmarfyran. Därmed skulle den ambitiösa varbergsflickan bli GIF:s andra landslagsrepr. genom tiderna.

Lasse Nordvall

slog liksom i förra söndagens Boforslopp knockout på sina medtävlare, denna gång i de hårda backarna på smålandsdelen av Linköpingsloppet på cykel på söndagen. Resultat:

Klass A, 18 km.: 1) L. Nordvall, Hymer 4,58,30,9, 2) L. Carlén, Västerås 5,00,35,2, 3) K. I. Andersson, Burseryd 5,00,35,3, 4) G. Josefsson, Borås 5,00,35,5.

LAHOLMS TIDNING - ENDA TIDNING SOM UTGIVES I LAHOLM

SÖDRA HALLANDS BÄSTA ANNONSORGAN
är sedan många år LAHOLMS TIDNING

Lokaltidningen studeras alltid noggrant, och en annons i denna blir alltid observerad. Tänk på detta när Ni gör upp Edra annonsplaner!

LAHOLMS TIDNING

MÅNDAGEN DEN 13 JUNI 1955

LAHOLMS TIDNING
— SÖDRA HALLANDS ORTSTIDNING —
deklarerar med TS-kontrollerade siffror en ständigt stigande upplaga.

RADIO

MÅNDAGEN DEN 13 JUNI

6.15 Vardagsmorgon. Därefter: Grammofonmusik.
6.30 Nyheter och väderlek. Därefter: Måndagsblandning.
7.25 Saker och ting. Redaktör: Bengt G. Söderberg.
7.40 Morgonandakt. Bibelläsning och bön av Gun Hallnäs.
8.00—8.15 Nyheter och väderlek
11.00 Musik under arbetet.
12.00 Klockspelet i Stadshustornet Dagens dikt. Därefter: Claes Nilsson, violin. Vid flygeln: Tore Wiberg.
12.30 Nyheter och väderlek. Därefter: Börsnoteringar.
12.45 Postjohanna. Arne Hassler berättar.
12.58 Tidssignal.
13.00 Ordspråk på Orust. Anna Seldén berättar. (Göteborg).
13.15 Rytmisk underhållning.
14.00 Vi hälsar på i Laxå.
14.25 Andliga sånger sjungna av Dagmar Hallenberg-Petri. Vid flygeln: Sture Petri.
14.40—15.00 Pilgrimsfärd. Ett kapitel ur »Ariel» av Elsa Grave. Uppläsning av Gerd Hagman.
17.00 Väderlek
17.10 Småfolket under stenen.
17.30 Grammofonmusik. 1. Ch'io mi scordi di te, K 505 (Wolfgang Amadaeus Mozart). Magda Laszlo, sång. Wiens statsoperaorkester. Dirigent: Argeo Quadri. 2. Allegretto c-moll (Franz Schubert), Artur Schnabel, piano. 3. Ella giammai m'amo ur »Don Carlos» (Giuseppe Verdi). Solist: Josef Greindl. RIAS symfoniorkester, Berlin. Dir.: Fritz Lehmann. 4. Tarantella a-moll (Mario Castelnuovo-Tedesco), Andrés Segovia, gitarr. 5. Ur »Zigenarbaronen» (Johann Strauss). Solister, kör och ork. Dir.: Franz Marzalek. 6. I've got the world on a string (Arlen-Koehler). Art Tatum, piano. 7. På begäran ur »Fridas visor» (Birger Sjöberg) Folke Sällström, sång. 8. Seul dans Paris vals (Raymond Legrand). Yvette Horners musetteensemble. 9. Schottisfröjd (Andrew Walter). Postflickorna, sång. Egerstams spelmanslag. Dir.: Tord Wetterberg. 10. Hold my hand (Myers-Laurence). Nat »King» Cole, sång. Dir.: Nelson Riddle. 11. Das ist der Früling von Berlin (Walter Kollo). Berlins statsoperaorkester. Dir.: Hansgeorg Otto.
18.30 Turista hemma.
18.55 Meddelanden.
19.00 Nyheter och väderlek. Dagens eko.
19.30 En fransk kväll arrangerad av Claes Hoogland. Rösten, Sven Lindberg. På kajerna. En scen av Henri Lavedan. 19.50 Kabaret Röda Rosen. 20.30 Konstnärernas möteplats. 21.10 En dörr skall vara öppen eller stängd. Proverb av Alfred de Musset. 21.30 Musik och lyrik.
22.15 Nyheter och väderlek.
22.30 Fransk underhållningsmusik av orkestrar under ledning av Paul Durand, Paul Bonneau, Walberg och Armand Bernard. (Inspelning från Radiodiffusion de Paris.)

Danska radioprogrammet måndag

6:00 och 7:00 Nyheter. 7:10 Morgongymnastik. 7:35 Grammofonmusik. 8:30 Morgonandakt. 9:00 o. 9:15 Gymnastik för husmödrar. 12:00 Grammofonmusik. 12:30 Nyheter. 12:40 Stadsradions symfoniorkester spelar. 14:30 o. 15:30 Musik under arbetet. 16:00 Paul Olsson som komponist 17:10 Grieg. 18:45 Nyheter. 19:25 Gammal dansmusik. 21:30 Musikalisk underhållning. 22:00 Kvällsnyheter. 22:15 Underhållningsmusik. 22:35 o. 23:00 Dansmusik. **Andra programmet** 283 och 210 mtr. 18:00 Musik under middagen. 18:45 Nyheter 21:00 Modern musik. 22:00 Kvällsnyheter. 22:15 Poesiboken. 22:30 o. 23:00 Underhållning.

Dansk TV Måndag

20.00 Aktuellt.
20.10 Skrammelbarnen. En serie för barn i alla åldrar.
20.35—21.00 Sydfrankrike — Marokko. Filmresa från de sydfranska landskapen till Casablanca.

Prenumerera på LT

Statens jordbrukspriser kritiseras på RLF-möte

Ett protestmöte var i fredags anordnat av Åsbo—Bjäre ortsförbund av RLF på restaurang Thorslund i Ängelholm. 600 lantbrukare, kanske ännu fler hade pressat sig samman i lokalen vid 19-tiden för att lyssna till den resolution, som upprättats av ortsförbundet för att skickas till RLF:s förtroenderåds sammanträde i Örnsköldsvik.

Hr Robert Lundbladh, Skälderhus, ortsförbundets vice ordförande, hälsade alla välkomna och läste sedan upp ovan nämnda resoluton:

Den mellan Statens jordbruks nämnd och Jordbrukets förhandlingsdelegation träffade uppgörelsen om jordbrukets produktpriser för produktionsåret 1955—1956 är ägnad att inge stor oro för framtiden. Våra delegerade har i denna prisuppgörelse inte åt jordbruket lyckats åstadkomma en prisnivå å dess produkter att en skälig ensättning åt jordbrukets näringsutövare för utfört arbete och investerat kapital kan erhållas. Årets lönerörelser har givit tjänstemän och övriga löntagare en icke oväsentlig löneförbättring, sammanlagt omkring 2.8 milliarder kronor som åstadkommit ett enormt köpkraftsförsättes jordbruket i ett allt brydsammare läge, kännetecknat av fallande priser på produkterna och starkt stegrade produktionskostnader. Det prisläge som vid förhandlingarna konsumentsidan eftersträvar är det pris som benämnes världsmarknadspris. Vi hävdar bestämt att världsmarknadspris i reell bemärkelse inte förefinnes, utan dettas höjd står i direkt förhållande till länders näringsvårdande åtgärder.

T. ex. jämfört med 1952 års priser å jordbruksprodukter har jordbruket till 1954 förlorat cirka 150 miljoner kronor å brödsäd, under det priserna å bröd tillåtits stiga med 4 à 5 proc. Sedan 1952 har priset å sockerbetor gått ned med 3 kr 50 öre pr ton samtidigt som utgifterna för odlingen avsevärt ökat. Beträffande potatisodlingen anser vi det vara mycket långsökt att påföra jordbruket en inkomstökning på 8 miljoner kr med den förmodan att försäljning av kvalitépotatis skulle ge denna merinkomst. Förslag om nytt prissättningssystem på jordbruksprodukterna på basis av jordbruksutredningens betänkande har framlagts i proposition och innebär förslag om 3-årigt avtal. Ett sådant system går vi bestämt emot. Vi hävdar fastmer att nuvarande system med varje år återkommande förhandlingar ger största rättvisa åt såväl producenter som konsumenter. Och vi kräver att då jordbrukets problem tas upp till omprövning vår fackliga organisation RLF ovillkorligen ges medbestämmanderätt. Vi undertecknade står eniga bakom de kraftåtgärder som RLF:s riksförbund kan behöva vidtaga för att beveka jordbrukets livsfrågor.

Löneökning blir enbart penningvärdeförsämring.

RLF:s centralstyrelseledamot Tage Håkansson, Tygelsjö, var diskussionens inledare och tog till orda.

— Vi befinner oss i ett prekärt läge. Om vi räknar med 1953 som ett normalt skördeår var 1954 ett synnerligen dåligt och utsikterna för det innevarande är knappast lysande. Vi hinner inte med i utvecklingen och en löneökning i våra led blir närmast en penningvärdesförsämring. Vi måste gå in i folks medvetande att en löneförhöjning betyder merkostnad på varorna och att de får vara beredda att betala den. De prisökningar som kommer, mjölkens 3 öre den 1 december, betyder inte så värst mycket. Det mesta går till mellanhänderna.

Det nya prissättningssystemet är inte sämre än det gamla utan det är resultatet som är avgörande. Risken med förhandlingar bara vart tredje år är naturligtvis stor men har större fördelar än den årliga blötläggningen.

Spöket man skrämmer oss med, slutade hr Håkansson, är överproduktion, men det verkar vara ett tämligen overkligt spöke när innevarande års skörd kanske inte ens täcker landets behov.

Sedan ordet förklarats fritt gav man sig in i diskussionen med hastigt tempo, och ju fränare tonen blev desto hjärtligare hördes applåderna efter inläggen. Betpriser, mjölkpriser och mycket annat blöttes under de två följande timmarna, och man kom snart till insikt om att de små prisstegringar som införts inte kommer lantbrukaren till godo utan att pengarna rinner ut i sanden långt innan de hunnit så långt.

Kvällen slutade med att ett flertal av de närvarande drack kaffe tillsammans på restaurangen sedan resolutionen godkänts.

TISDAGEN DEN 14 JUNI

6.15 Vardagsmorgon. Därefter: Grammofonmusik.
6.30 Nyheter och väderlek. Därefter: Grammofonmusik.
7.40 Morgonandakt. Kyrkoherde Gunnar Olén.
8.00 Nyheter och väderlek.
8.15—8.45 Morgonvandring i Åmål.
11.00 Musik under arbetet.
12.00 Klockspelet i Stadshustornet. Dagens dikt. Därefter: Bröder emellan. Walter och Rolf Larsson spelar och sjunger.
12.30 Nyheter och väderlek. Därefter: Börsnoteringar.
12.45 I svenska bygder: Frösönska.
12.58 Tidssignal.
13.00 Världspingstkonferensen i Stockholm.
13.30 Gammal dansmusik av Sigurd Ågrens orkester.
14.00 Husmorshalvtimmen: Handla mat på sommaren.
14.30—15.00 Here comes the band. (Militärmusik i inspelning från Amerikas röst.)
17.00 Väderlek.
17.10 För flickor och pojkar: Västkustskt.
17.40 Människornas land. Gunnar Beskow läser egna dikter.
17.55 Radiohjälpen 90 19 50. Lyssnarnås önskeprogram på grammofon.
18.55 Meddelanden.
19.00 Nyheter och väderlek. Dagens eko.
19.30 Nya historiegubbar på Dal. Sant och osant hopsamlat av Lars Madsén.
20.00 RIAS underhållningsorkester. Dir.: Hans Carste. (Inspelning från Berlin.)
20.25 Sommar. En berättelse ur »Den unge Jægers lidanden» av Frank Jæger. Översättning: Daniel Hjorth. Uppläsning av Carl-Olof Alm.
20.45 Stadion i Olympia. Med Karl Axel Arvidsson i Grekland.
21.20 Stockholms festspel: Från konserten i Riksalen. Radiokören (dir.: Eric Ericson) och Kammarork. 1953 (ledare: Sven-Erik Bäck) 1. Concertino G-dur, tillskriven Giovanni Battista Pergolesi. Largo. — Da capella, non presto. — Largo affettuoso. — Allegro. 2. Johan Helmich Roman: Jubilate (Davids psalm 100) för sopran, bas, kör och orkester. Solister: Busk Margit Jonsson och Erik Sædén.
22.00 Tankar vid en dödsdömd sjö. Albert Viksten.
22.15 Nyheter och väderlek.
22.30—23.00 En makt i Finnmarken. Nils Parling och Otto Blixt om svartkonst och magi.

Danska radioprogrammet Tisdag

6:00 och 7:00 Nyheter. 7:35 Grammofonmusik. 8:30 Morgonandakt. 9:00 o. 9:15 Gymnastik för husmödrar. 12:00 Middagskonsert. Kabareorkestern. 13:35 Grommofonmusik. 14:05 Kvinnornas eftermiddagsprogram. 14:35 o. 15:30 Musik till arbetet. 16:20 Barnprogram. 17:10 Danska sånger. Konsertsångarinnan Inger Haugaard. 18:40 Aftonens program. 18:45 Nyheter. 19:15 Önskeprogram på grammofon. 21:05 Nordiska romanser. Operasångaren Karl-Axel Hallgren, 22:00 Nyheter. **Andra programmet** 283 och 210 mtr. 18:00 Musik till middagen. 18:45 Nyheter. 19:00 Aktuellt kvarter. 19:40 Honegger. Sonater för batsch och piano. 20:00 Musik för alla. 22:00 Nyheter. 22.15 o. 23:00 Dvorak: Kvintett för 2 violiner, bratsch, violon cell och kontrabas. G-dur.

ALLAN KAMPE

FILIP och MAJKEN

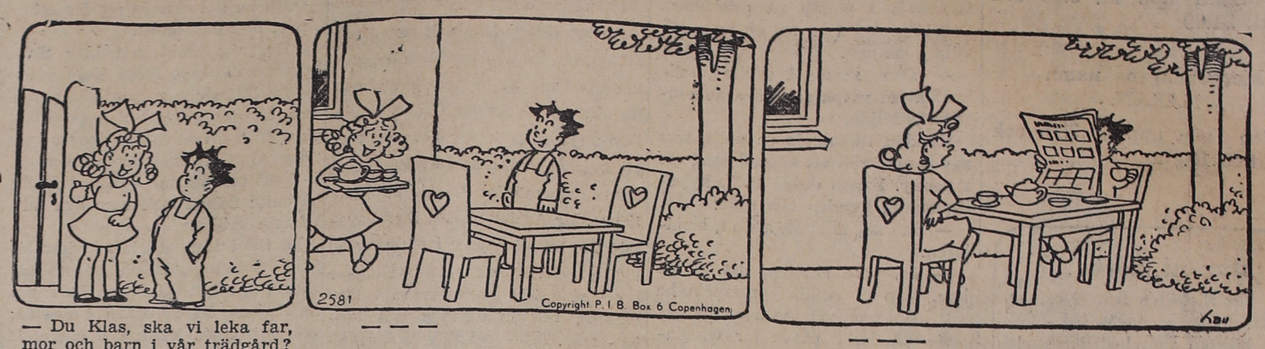

— Du Klas, ska vi leka far, mor och barn i vår trädgård?

NALLE PELLE PINGO

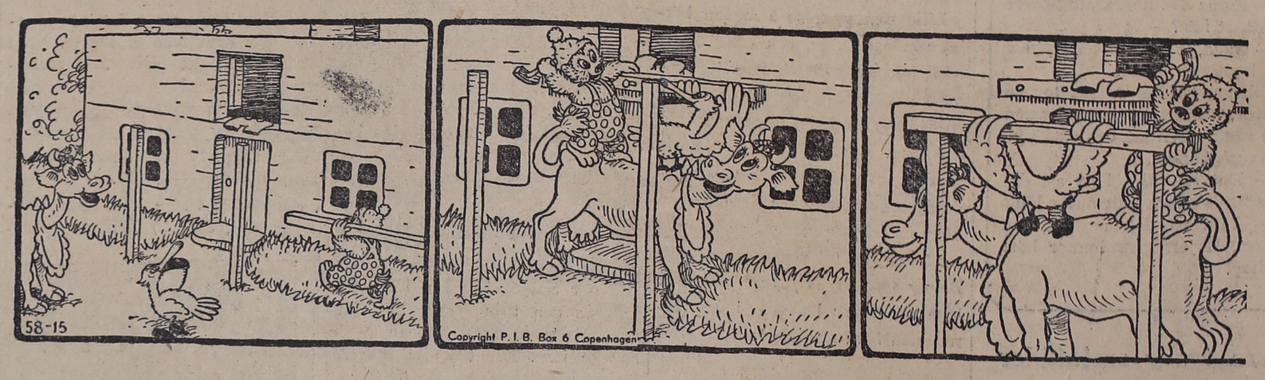

— Säj mej, Nalle, är det meningen att Trine ska svänga sej upp på verandan med den här gungan?
— Nej, jag hör, att ni inte alls förstår er på verandabyggeri!

— Hör, Trine, när du får lov att vara stege, måste du hålla båda benen och svansen stilla!
— Jamen, jag håller ju fast dej, Nalle för att du inte ska trilla ner!

— Jag förstår inte varför de där stolparna ska stå nere i jorden, när verandan ska hänga på första våningen.
— Trine, du kan trösta dej med att jag inte heller förstår det!

Ett ord på vägen

Stå i Herrens kraft.

Utanför Hamburg ligger världens största kyrkogård. Där finns ett litet område som kallas "De strandades kyrkogård". De som där ligger begravda var med på en lusttur på Elbe. Båten kolliderade med en annan båt och sjönk hastigt, och en mängd människor som inte kunde simma drunknade i floden. Och det mest tragiska i historien är, att de drunknade alldeles intill land.

Bibeln har också en kyrkogård över sådana, som strandat alldeles invid land. Den är full av trista minnesord. Där påminns vi om en ung man med ägodelar." Paulus reser en minnessten över sin tidigare medkämpe: "av kärlek till denna tidsålders väsende har Demas övergivit mig". Där står Lots hustru som en saltstod. Salomo, som föll så djupt, kommer ihåg sina hedniska hustrur och deras främmande gudar. Där finner vi Saul och Simson, Judas och Ananias och Safira.

Om dessa kunde avfalla, då kan ju vem som helst göra det. Ingen bör tro sig för säker. Ingen må säga som Petrus: "Om än alla andra övergiva dig, så skall dock icke jag övergiva dig."

Stora andliga upplevelser och rika frukter garanterar inte, att man blir bevarad hela livet. Endast en ständig vandring i ljuset kan hålla oss vakna och låta oss förbli i nåden.

Petrus var nära att mista sitt barnaskap hos Gud. Men han gick ödmjukhetens väg till frälsning och blev en klippa i Guds församling. På Golgatas berggrund kan också du bli en klippa, som inte rubbas.

Därför, den som menar sig stå, han må se till, att han icke faller." 1 Kor. 10: 12.

Ack, Herre, föröka din nåd över mig,
alltmer låt mig växa som grenen i dig,
alltmer låt mig känna min synd och min brist,
alltmer låt mig smaka din nåd,
Herre Krist.

Skolavslutning i Båstads skolor

skedde i fredags då examensförhör hölls på förmiddagen i respektive klasser och gemensam avslutning skedde i kyrkan, där kyrkoherde S. Adrian höll avslutningsgudstjänst med tal till barnen.

Folkskollärarinnan fru Alma Runbäck, som med detta läsårs utgång avgår med pension, avtackades av skolstyrelsens ordf. Erik Anderll. Samtidigt framsitt tack för gott samarbete och för den gärning i fostrandets tjänst, som fru Runbäck utövat i Båstad under 40 år. Vid en senare kollation på café Solbacken blev den avgående lärarinnan fru Alma Runbäck hyllad med tal och blommor av överlärarene och kamrater inom lärarekåren.

Mattssons Fastighetsaffär
JOHN BENGTSSON
Tel. 29 LAHOLM Tel. 29
Förmedlar försäljning av LANTEGENDOMAR, STADSFASTIGHETER och VILLOR
Förrättar BOUPPTECKNINGAR och ARVSKIFTEN
Uppsätter TESTAMENTEN.
Ombud för VÄXJÖ och ÄLFSBORGS hypoteksföreningar
FÖRRÄTTAR AUKTIONER
BILLIGT ARVODE SNABBT UTFÖRANDE

[20]

Starkast är kärleken

— följetong av Barbro Brede

Viktor reste sig. Han visste att audiensen var slut. Det tjänade ingenting till att göra några invändningar. Han gick ut och stängde dörren efter sig. Nu skulle det inte gå att få ett ord ur "chefen" förrän han själv ville, det visste han av erfarenhet. För att kunna utföra sina krävande experiment måste han vara utvilad och koncentrerad. Därför brukade han alltid dagen före ett experiment stänga in sig i fullständig avskildhet och kontemplation.

Han stannade ett ögonblick och slöt ögonen bländad av solskenet i det andra rummet. Så ruskade han på sig som en våt hund utan att ändå förmå befria sig från den känsla av obehag, som ibland kom över honom i chefens närvaro.

•

Den stora trädgården badade i solskenet som kom växthusets glastak att lysa och glittra. Kurt gick där i blåbyxor med naken överkropp och lät solen steka sig, medan han plockade bort gräsrötter ur jordgubbslandet, som sträckte sig nästan oändligt framför honom. Då och då reste han sig från den nedhukade stäl-lningen, såg ut över trädgården och andades in den milda luften som var fylld av doft från jorden och alla blommorna.

Det var en vacker trädgård. Upp till huset förde en allé av fruktträd och på andra sidan huset låg blomsterträdgården. Han kunde se de prunkande rabatterna härifrån; de stora, lysande röda pionerna, de eleganta borstnejlikorna, de röda och de gula rosorna som trädgårdsmästaren var så rädd om och hela längan av blommande luktärter.

Kurt var lycklig för första gången i sitt liv. När han fick hålla på med det han älskade mest av allt. Här skulle han komma att trivas, det var han säker på: det var underbart att få gå hela dagarna och påta i jorden, få ansa och sköta och se hur det växte. Och alla var vänliga mot honom. Det var förunderligt, vad man kunde arbeta och gno, bara man fick hålla på med det man verkligen tyckte om. Ingenting var svårt då.

— Ta inte i så hårt, pojke, så mäster första dagen, du måste vänja dej först, sånt här arbete frestar på när man inte är van vid det.

Men det brydde han sig inte om. Han arbetade och svettades och var glad. Och hans hjärta var fyllt av tacksamhet mot Åke. Han vågade knappt tänka på, var han skulle ha varit nu om inte Åke tagit hand om honom och garanterat för honom. Och denna gången skulle han minsann inte svika hans förtroende, det var då säkert.

— Hallå, Kurt, kom hit ett tag och hjälp mej med vattenslangen.

Det var mäster själv, som ropade och pojken sprang tjänstvilligt fram och höll i åt honom. De befann sig alldeles innanför staketet. Utanför gick vägen på båda sidor omgiven av pampiga villor med stora trädgårdar.

Plötsligt blev Kurt stående med slangen i handen och stirrade på någon som kom gående på vägen. Nej, tänkte han, det är inte hon. Vad skulle hon göra här. Men när hon kom närmare såg han, att det verkligen var Monica.

Hon gick långsamt, som om hon vore trött, hennes ögon var sorgsna och hon hade fått ett lidande drag kring munnen. Hon var så helt olika den strålande uppenbarelsen, som den där kvällen hon plötsligt kom in i doktor Bernovs mottagningsrum och nästan bländat honom med sin skönhet och fyllt honom med bitterhet över att en så underbar varelse inte var till för honom. Hon var vacker nu också men på helt annat sätt, tyckte han. Hon påminde honom om någon berömd tavla, vars avbild han sett i någon bok.

Han måste absolut gå fram och hälsa på henne. Bara mäster blev färdig med slangen någon gång, så hon inte hann förbi. Han stod och trampade lite otåligt och trädgårdsmästaren såg upp.

— Är det nån du känner, sa han och visade med huvudet åt Monicas håll.

Kurt nickade.

—Och du vill förstås hälsa, eller hur?

Kurt rodnade. — Jo, gärna, sa han.

— Nå, kila iväg då, jag klarar mej själv ett tag.

Kurt släppte slangen och satte i väg. Hon hade nästan hunnit förbi nu utan att märka honom.

— Fröken Monica, ropade han.

Hon vände sig om och det kom en glimt av intresse i hennes sorgsna ögon.

— Nej, se Kurt, är ni här. Vad gör ni här?

— Jag hjälper till i trädgården, får lära mej till trädgårdsmästare så småningom. Fröken kan inte tro, vad jag är glad. Det är doktorn som ordnat det så här bussigt för mej. Jag bar mej ju så illa åt — han såg skamset ned — jag kan helt enkelt inte begripa hur jag kunde. Doktorn som var så hygglig mot mej, men det var väl kanske det att jag liksom inte vågade tro på det, jag menar att det finns någon som verkligen var så hygglig mot mej. Man blir bitter.

— Det kan jag gott förstå, svarade Monica. — Och den där historien. Ordnade doktorn upp den?

(Forts.)