LAHOLMS TIDNING

N:R 143. ARG. 24. Laholms Tidnings Tryckeri, Laholm. TORSDAGEN DEN 23 JUNI 1955 Ansvarig utgivare: J. B. Bengtsson. Lösnummer 20 öre

Klatt spår vid Åsa efter ett dygn

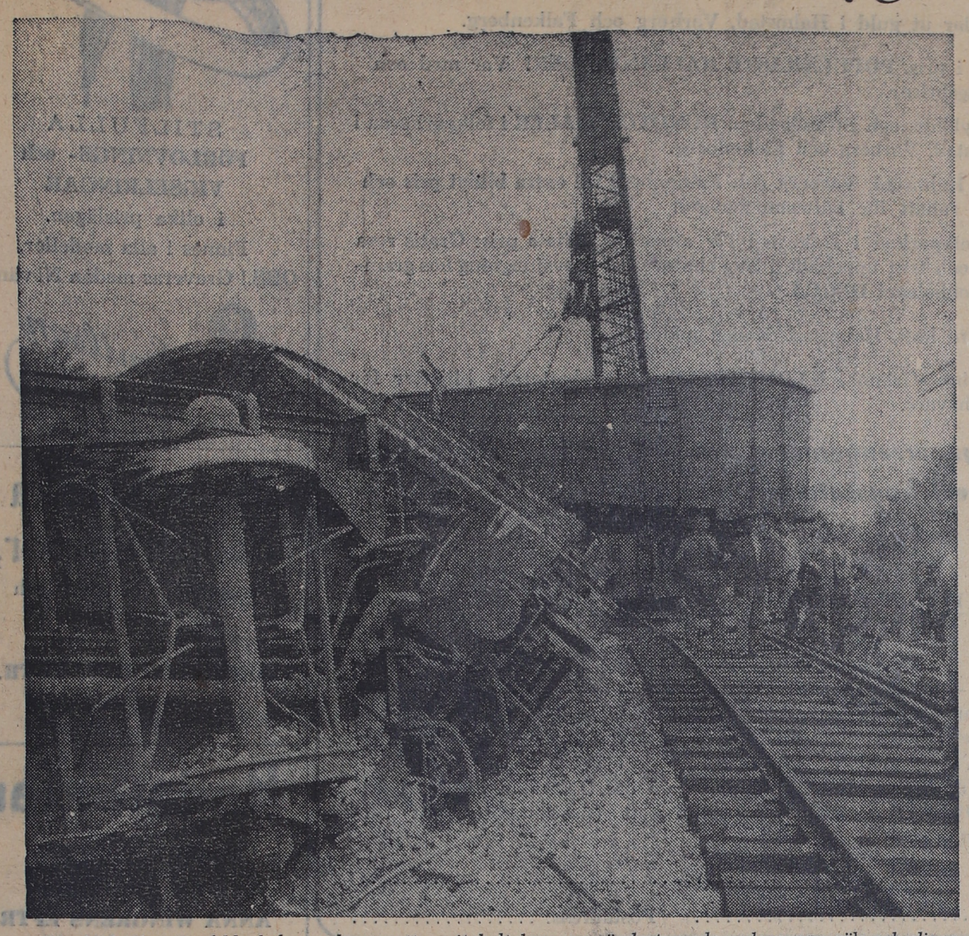

På olycksplatsen rådde hela onsdagen ett veritabelt kaos av söndertrasade godsvagnar, räls och sliper. SJ:s stora katastrofvagnar fick arbeta för fullt för att röja upp innan man kunde få trafiken igång.

GÖTEBORG (TT).

Ett 50-tal man och stora bärgningskranen från Nässjö arbetade hela onsdagen med uppröjning på platsen för tisdagskvällens tågurspåring på Västkustbanan, då 15 vagnar vräktes omkull. Loket och de 13 vagnar som blev kvar på spåret hade på natten fortsatt till Göteborg.

De långgående tågen, som dirigerades över Borås, försenades avsevärt, medan lokaltrafiken klarade sig bättre. Här sattes landsvägsbussar in.

Linjen förbi platsen för urspåringen blev klar vid 21-tiden. Som en följd av olyckan fick emellertid passagerarna på Skandiapilen — det första tåget som passerade olycksplatsen — finna sig i att komma omkring två timmar för sent till Göteborgs central. Enligt tidtabellen skulle tåget ha anlänt kl 18,36.

Vid Frillesås station, strax före den plats där godståget spårade ur, blev det en timmes uppehåll. Ett ånglok skulle transportera tåget över olycksplatsen, där elledningarna ännu inte hunnit repareras, men av någon anledning dröjde det en timme innan loket kom.

Gård i Sundholmen blev utan vatten vid grundborrning

I våras inträffade som bekant ett större jordras i Viskan i närheten av Sundholmen. För att få närmare klarhet om jordlager och grundförhållanden på det aktuella området har företagits geologiska undersökningar i samband med jordborrningar. Öster om älven gjordes borrning på hemmanet Kataskogs älvstrand, där raset skedde. Ur ett par av dessa borrhål strömmade grundvattnet fram och utvidgade hålen mer och mer. Detta har haft till följd att grannstället, Allan Venanders i Torp, blivit utan vatten och man måste dagligen köra efter vattenbehovet från en granngård. Det är givet att familjen Venander för sin del inte är så vidare glad över den vändning den geologiska undersökningen tagit, helst som hans brunn med rätt nyligen inlagda kopparrör var av prima beskaffenhet.

Obebott torp i Karl Gustav lades i aska

Folket på en gård intill sjön Mäsen i Karl Gustav upptäckte tidigt på onsdagsmorgonen att det rök vid Gytatorpet, beläget vid andra sidan av sjön, och att den gamla torpbyggnaden där spårlöst försvunnit under natten. Man alarmerade Kungsäters brandkår, som endast kunde konstatera att torpet brunnit ned till grunden.

Eftersläckningsarbetet blev emellertid synnerligen besvärligt och fortsatte tills långt fram på onsdagskvällen. Torpet, som ägs av en fritslabo och under senare år använts som jaktstuga, var obebott. Hur elden uppstått har ej kunnat klarläggas och polisutredning pågår.

Den omgivande skogen hade underligt nog ej antänts, trots att flagor från de uppbrända tapeterna i stugan spritts upptill 250 meter in bland träden. Släckningsarbetet försvårades i hög grad av att man tvingades dra slangar cirka 600 meter ner till sjön, varifrån det sedan är en stigning på över 50 meter upp till brandplatsen. Vid 22-tiden på onsdagskvällen blossade elden upp på nytt samtidigt som vinden tilltog, och den brandman, som då gick vakt, tvangs därför att tillkalla sina kolleger.

Militär junta styr Argentina?
Envisa rykten om Perons "fall"

BUENOS AIRES (TT — Reuter)

De flesta trupper som kommenderades ut för att kväva förra veckans revoltförsök mot Peron-regimen har nu återvänt till sina förläggningar och livet i Buenos Aires tycks nu åter gå i de gamla gångorna.

Arméministern general Lucero uppmanade i en kommuniké på onsdagen de medborgare som innehar vapen att omedelbart överlämna dessa till myndigheterna, eftersom vapeninnehav är olagligt. Många civilpersoner lär ha tillgripit vapen i butikerna då revolten bröt ut.

De skador som vållades av bombfällningen håller nu snabbt på att repareras och tusentals krossade fönster har ersatts. Tidningarna kommer åter ut som vanligt och radiostationerna håller sina programenliga sändningar.

Att stämningen ändå är uppjagad visade sig på tisdagskvällen då ett rykte att "någonting höll på att ske" spreds med vindens hastighet genom staden. Orsaken var att flera butiker och kontor gav sina anställda ledigt för dagen tidigare än vanligt — och skälet till det var helt enkelt att det var kallt därför att det drog från de sönderslagna fönstren.

På måndagskvällen uteslöt radion de vanliga minnesorden över Evita Peron, och detta ansågs som ett tecken på att Perons tid som landets ledare snart skulle vara ute. På tisdagskvällen läste emellertid hallåmannen på nytt minnesorden.

Ryktena om att general Lucero i själva verket har makten i landet håller dock i sig och det sägs att han bakom sig har en militär junta.

Argentinas hittillsvarande diktator Juan Peron tycks helt ha utspelat sin roll som landets starke man, i det makten glidit över i händerna på försvarsministern, general Franklin Lucero. Peron (t. v.) och Lucero, som tidigare var goda vänner, är här fotograferade vid en officiell tillställning för en tid sedan.

Bilrånare plundrade badgäst

GÖTEBORG (TT)

Ett rån förövades natten till onsdagen ungefär en och en halv mil norr om Kungälv, varvid en person från Göteborg fråntogs sin plånbok med 300 kronor.

Mannen hade varit i Kungälv och ätit middag och skulle fortsätta till Stora Höga, där han har en sommarstuga. Han gick ut i gatan för att få tag i en taxi, då tre män kom fram och erbjöd sig att köra honom till sommarstugan med deras bil. Mannen fick ta plats i baksätet vid en av männen. När de kommit ett stycke norrut begärde den som satt bredvid göteborgaren att få dennes plånbok. Mannen, som fått skjuts, vågade inte göra annat än lämna från sig plånboken. Därefter stannade de okända männen bilen och knuffade ur honom. Den rånade är övertygad om att åtminstone två av männen talade norska.

FRANKFURT: Den amerikanske evangelisten Billy Graham predikade på tisdagen inför 40,000 åhörare i Frankfurts stadion. Avslutningsanförandet hölls av Hessens kyrkopresident Martin Niemöller. Graham kommer under sitt tysklandsbesök att predika även i Mannheim, Stuttgart, Nürnberg och Dortmund.

DRAMATISKT:

Bilturister kom på drift i italienflod

Ett norskt par, 37-årige Svein Hansen, anställd som navigatör i det belgiska flygbolaget Sabena, och hans 31-åriga hustru Bergljot, bosatta Skogsgatan 12 a i Sundbyberg, har under en bilfärd i Italien varit utsatt för ett vådligt äventyr och kunde i sista stund räddas till livet av fyra tillskyndande italienare.

Herr och fru Hansen var på hemväg från en resa i Italien då de i närheten av Bressanone i de italienska alperna körde av vägen för att undvika en kollision med en lastbil. Bilen störtade därvid 10 meter ned i floden Isarco och släpades sedan med av den starka strömmen en sträcka på inte mindre än 2 km, innan den äntligen hejdades av en slussport.

De åkande lyckades ta sig ut ur den nästan helt vattenfyllda bilen men hade i de våldsamma vattenvirvlarna sannolikt inte kunnat ta sig upp på stranden om inte fyra arbetare skyndat till deras undsättning.

Bilen blev svårt ramponerad, men herr och fru Hansen slapp undan utan skador.

NEW YORK: Flera personer skadades i en fabrik utanför New York som sysslar med hemligt arbete på atomkraftsområdet. Flera ambulanser sågs lämna fabriksområdet.

KAIRO: Stora militära förstärkningar är på väg till de 500 man under brittisk ledning som inringats av en arabisk stam i bergsområdet Mawla Matar i Aden-protektoratet. Oroligheter utbröt sedan regeringen förbjudit araberna att per karavan transportera livsmedel mellan Makalla och Hadramut vid kusten. Vid en sammanstötning den 15 juni dödades tio man på den brittiska sidan — träffningen var den häftigaste på många år i detta område.

Silverskatt från 1,000-talet hittad på Gotland

VISBY (TT)

En silverskatt bestående av smycken, mynt och silverstenar har under arbete i en åker hittats av en lantbr. i Havdhem. Skatten, som härrör från 1000-talet, hade en gång satts ned i en lerkruka. Även delar av krukan har hittats.

Molotov:

Ansvaret för världsfreden åvilar SOVJET och USA

SAN FRANCISCO (TT — AFP

Sovjetryske utrikesministern Molotov förklarade vid Förenta nationernas jubileumssession på onsdagen att ansvaret för freden och säkerheten i världen åvilar Sovjetunionen och Förenta Staterna. Sovjetunionen är fullt medveten om sitt ansvar, sade han. Eftersom Sovjetunionen redan framlagt förslag i nedrustningsfrågan så tillkommer det nu västvärlden att ta nästa steg.

Molotov framhöll att eftersom Sovjetunionen hade samtyckt till hela den västliga planen ifråga om konventionella vapen så bör västmakterna gå med på det sovjetska förslaget om förbud mot atom- och vätebomber.

Det internationella kontrollorganet för övervakning av nedrustningsprogrammet bör inrättas på permanent grundval och övervakarna bör ständigt ha tillträde till alla tänkbara kontrollobjekt i de länder som undertecknat nedrustningsöverenskommelsen. Han tillade att Kina bör vara medlem av en dylik konvention.

Kinesiska folkrepubliken bör vidare utan dröjsmål inta sin rättmätiga plats i Förenta Nationernas säkerhetsråd och generalförsamling, ansåg Molotov. Han tillfogade att Formosa, Pescadorerna och de kinesiska kustöarna tillhör folk-Kina och förklarade att Förenta Nationerna bör vidta åtgärder för att lösa detta problem snarast möjligt.

Den philippinske delegationschefen, general Carlos Romulo, förordade en "San Francisco-deklaration", i vilken de sextio medlemsstaterna i FN förbinder sig att göra världen till en "himlakropp, som är lämpad och trygg för hela mänskligheten". Den kubanske delegaten fick — enligt Reuter — en reprimand av ordföranden van Kleffens när han talade om "Litauens, Lettlands och Estlands förslavande" och skulle inleda kritik mot Sovjetunionen i detta sammanhang.

Kleffens påpekade att det enligt stadgarna var förbjudet för en deltagare i sessionen att sätta sig till doms över enskilda stater.

General Romulo hoppade då omedelbart upp, sprang fram till podiet och framhöll att van Kleffens i så fall borde ha riktat samma erinran mot utrikesminister Molotov som talat strax innan.

Den kubanske delegaten, dr Emilio Nunex-Portuondo, improviserade några meningar i stället för det avsnitt av hans anförande, som förbjudits och åhörarna applåderade vilt, hurrade och skrattade. Molotov själv bevittnade intermezzot med spänt intresse.

Sovjetprotest mot Lie-tal på FN-jubileet

Sovjetunionen har protesterat mot att f. presidenten Harry Truman inbjudits att tala på fredag vid FN-jubileet. Protesten tillställdes FN:s generalsekreterare Dag Hammarskjöld förra veckan och lär gå ut på att Truman nu inte representerar den amerikanska regeringen och att han såsom USA:s president bedrev en sovjetfientlig politik.

Trots de ryska invändningarna torde dock Truman komma att hålla sitt anförande enligt det ursprungliga på fredagen, sedan representanter för alla de 60 FN-staterna talat.

Dessutom skall Sovjetunionen ha gjort invändningar hos Hammarskjöld mot att f. generalsekreteraren i FN, Tryggve Lie, inbjudits till jubileet.

Varmt

Landdistrikt: Måttlig, något tilltagande sydvästlig vind. Mulet och möjligen kortvarigt regn under morgontimmarna, sedan åter något lättande molntäcke. I huvudsak oförändrad temperatur.

Allmänna utsikter för midsommaraftonen och midsommardagen: Övervägande sydvästliga eller västliga vindar samt tämligen varmt väder väntas råda i större delen av landet. Enstaka regnskurar kan förekomma huvudsakligen i de västra delarna, möjligen kan dock ett regnområde ganska hastigt passera.

Sjödistrikt: God, något tilltagande sydvästlig bris. Måttlig sikt, men enstaka dimbankar.

Anti-bovträff:

Radarmätning av hastigheter blir framtidens polismelodi

Om någon vägmarodör fanns bland publiken uppe vid Visningshallen i Falkenberg på onsdagseftermiddagen måste han vid det här laget ha tagit sig en ordentlig funderare "om brott lönar sig". Här visades hur statspolisens nya spikmatta fungerar — och det gjorde den effektivt — här demonstrerades polisens nya transportabla vågar: att bli vägd på den och befunnen för lätt är dock enbart bra, här höll polismännen Åke Höög och Lasse Svensson — båda kända idrottsgrabbar från Halmstad — motorcykelakrobatik i den högre skolan och statspolisens nya 42-hästars Triump-maskiner väckte berättigad förundran och beundran. Och vid den orientering om ordningsstatspolisens verksamhet som förste polisassistent Nils Svenland gev före Hallands Polistekniska Förenings årsmöte på Grand Hotell en liten försmak av vad som man hoppas komma skall: hastighetsmätning med radarhjälp.

Under förmiddagstimmarna var 60-talet av föreningens medlemmar i farten ute på Falkenbergs pistolskytteklubbs nya skjutbana vid Prästliden i Skrea där man dels hade fröövning till fältskjutning och dels tävlan om hovkörsnärens Ragnar Björkman, Uppsala, vandringspris.

Segern gick här till Himledistriktet, vars säkre pistolskytt Olof Larsson i slutomgångarna passerade ök Gösta Eriksson, Falkenberg.

Under eftermiddagen följde så omnämnda demonstration på planen utanför Visningshallen, där landsfogde N. L. Eklund hälsade välkommen och föreståndaren för ordningsstatspolisen i länet, förste polisassistent Nils Svenland, Halmstad, bjöd på en omväxlande och trevlig demonstration av den material som den nyupprättade kåren har till sitt förfogande — en del material så ny att han ännu inte hunnit lära sig allt om den. Man fick se de nya lätta, transportabla bilvågarna med vilka man ute på vägarna kan väga personbilar och mindre lastbilar. Vidare demonstrerades hjälpmedel vid skademarkering.

Olycksfall... Konstapel Åke Höög är "offret" och konstapel Gunnar Denkert markerar den "skadades" läge med den nya kritmaskinen innan ambulansen för den skadade från olycksplatsen.

Igelstorpsrånet "trögarbetat"
Polisen i återvändsgränd

SKÖVDE (TT).

Arbetet på att lösa Igentorpsrånet synes ha råkat in i en återvändsgränd och spaningshögkvarteret i Skövde betecknar sin uppgift som "trögarbetad". Att två personer skulle stå till polisens förfogande — vilket nämnts — är felaktigt.

Under onsdagen hördes ett 20-tal personer från Igelstorp och trakterna däromkring, ett rent rutinarbete, som kommer att fortsätta även på torsdagen. Visst material, som framkom under dagens förhör, skall även bearbetas och kontrolleras i fortsättningen.

De tre brottsplatsundersökarna från mordkommissionen i Stockholm återvände på onsdagen, medan kommissionens två spanare fortfarande befinner sig kvar.

För närvarande saknar polisen speciella uppslag i sitt arbete med rånhistoriens uppklarande. Inte heller har materialet, som översänts till kriminaltekniska anstalten, färdigarbetats där. Ytterligare dylikt material medfördes av de tre hemvändande polismännen från mordkommissionen.

Laholms Tidning
Smedjegatan, Laholm

Dagligt nyhets- och annonsorgan för Laholms stad och södra Halland, Markaryd samt angränsande delar av sydvästra Småland och nordvästra Skåne.

Telefoner:
Redaktionen 300
Expeditionen och annonskontoret 299
Annonschef Axel Larssons bostad anknytning 299
Kontorist J. Janssons bostad 199

Annonspriser:
Före text 30 öre pr mm.
Textsida 32 „ „ „
Särsk. begärd placering å textsida 34 öre pr mm.
PRISFÖRHÖJNING debiteras med 30 procent för annonser beordrade med petitstil.

Laholms landskommuns skoldistrikt

SIMUNDERVISNINGEN börjar måndagen den 27 juni. Upprop vid Lilla Tjärby kl. 10.00 och i Kattarp kl. 13.30.

Folkskolestyrelsen.

Ränneslövs skoldistrikt

Skolbarn

som önskar simundervisning torde anmäla sig i Ränneslövs Folkskola måndagen den 26 juni kl. 10.00.

Folkskolestyrelsen.

Ord. sammanträde

med **Mellbystrands badortsförening** hålles å Strandhotellet tisd. den 28 juni kl. 19.30

SIMSKOLAN börjar måndaden 27 juni kl. 10.

Ränneslövs Bridgeklubb

anordnar utfärd till Frostavallen och Ringsjön söndagen den 3 juli. De medlemmar som önska deltaga torde anmäla sig till någon av styrelseledamöterna senast torsdagen den 30 juni.

Styrelsen.

Årsmöte

med **Knopparps vägförening** hålles hos Leander Johansson onsdagen den 29 juni kl. 19. Styrelse och revisorer samlas kl. 18.30. Ärenden enl. stadgarna.

Styrelsen.

Mellbystrands Vägförening

Ordinarie sammanträde med Mellbystrands vägförening hålles torsdagen den 7 juli 1955 kl. 17 å Strandhotellet i Mellbystrand.

Ärende:
1) Besluta enligt § 8 i föreningens stadgar.
2) Bestämma andelstalet för tånghämtningsslitaget.

Styrelsen.

Fotboll

å Skottorps idrottsplats i kväll kl. 19
Torekovs IF — Skottorps IF.

Till salu

Buick Super 1946

i prima skick, med original radio och värme, dimljus och jalusi, till salu, event tages 2 kalvkor som dellikvid.
Tel. 30009 Ängelholm.

Autopeder

försäljas till extra låga priser.
WILH. ÅGART
Hishult Tel. 20

rätt adress för goda **Glasögon**

Glasögonhuset
Stora Torg Halmstad

Flickorna i Småland

hälsar välkommen till
sommarens stora evenemang

Smålandsmässan-Markarydsmässan

MARKARYD 22-26 juni

Midsommarafton, fredagen den 24 juni.

Kl. 11.00 Utställningens entré öppnas.
14.00 Vattenskidåkning eftr racerbåt på Jetesjön.
14.00 Vattenskidåkning efter racerbåt på Jetesjön.
16.00 Träningskörning för Sveriges Grand Prix på Jetesjön.
18.15 Flickorna i Småland, en rapsodi om Kalle i Dalen, redigerad av Auborn Jackson. Konferencier: Carl Graneskog. I övrigt medverkar Karl Salomonsson, Radiotjänst, fru Ruth Hedman, Göteborg, — en av flickorna, om vilken visan är diktad — Star Swingers ork. och folkdanslaget i Vinslöv.
19.00 Dans och lek kring midsommarstången. Vinslövs folkdanslag medverkar.
19.00 Nöjesfältet öppnar. Gammal och modern dansmusik spelas av Star Swingers orkester. Scenuppträdande.
23.45 "En midsommarnattsdröm". Ett sagospel ute på Jetesjön. Medverkande: Markaryds körsällskap, Star Swingers orkester och Vinslövs folkdanslag.

Midsommardagen den 25 juni.

8.00 Träningskörning för Sveriges Grand Prix på Jetesjön.
11.00 Utställningens entré öppnas.
13.30 Sveriges Grand Prix för racerbåtar 500 och 250 cc med deltagande av världsmästaren Dieter Köning. Fem nationer och hela svenska eliten startar.
16.30 Konsert av Åke Aldermans orkester.
18.00 En svit om Gränsbygden av B. Ljunggren m. fl.
18.30 Levande schackspel.
19.00 Nöjesfältet öppnar. Dans efter Åke Aldermans orkester. Scenuppträdande. Internationella rullskridskoakrobater.
22.30 Kanotdans samt vattenskidåkning i fackelsken på Jetesjön.

Söndagen den 26 juni.

11.00 Utställningens entré öppnas.
13.30 Alliansgudstjänst med tal av distriktsföreståndare G. Landmér, teol. dr. David Hedegård, missionär Aron Andersson m. fl.
13.30 Skärsjövallen: Elittävlingar i fri idrott.
16.30 Kanottävlingar på Jetesjön med deltagande av den flerfaldige världsmästaren Gert Fredriksson samt de olympiska guldmedaljörerna G. Lingfors och V. Bredberg och dessutom hela den sydsvenska eliten. Uppvisning i Eskimåsväng.
18.00 Smålandskarusellen, ett musikprogram av Star Swingers. Fotbollslandskampen Sverige—Ryssland radieras.
19.00 Nöjesfältet öppnar. Dans efter Star Swingers orkester. På scenen: Stor artistfinal.

Ormexpo — Trafikskola — Töff-Töff-tåg.

INDUSTRI — HANTVERK — HEMSLÖJD — KONST SPORT — MOTOR — BOSTÄDER — JORDBRUK.

— Stort modernt nöjesfält medverkar. —

Smålandsmässan-Markarydsmässans Nöjesfält

presenterar

Stora Midsommarfestligheter

Midsommarafton den 24 juni. Star Swingers orkester spelar gammal och modern dansmusik med refrängsång av Kat Eneroth. Malmörevyn presenterar "En kavalkad av desenaste Skånrevyernas bästa". Sex pers. sällsk. med bl. a. Mauritz Lewinson, Sven-Otto Lindkvist o. Ulla Happach. "En Midsommarnattsdröm" et sagospel i ljus uppföres på en flotte i Jetesjön. Körsång, orkestermusik, folkdans m. m.

Midsommardagen den 25 juni. Jazzkonsert av Åke Aldermans orkester, som även svarar för kvällens dansmusik. På scenen uppträder en av världens främste och trevligaste rullskridskoakrobater Börje Kisbyes med partner. Kanotdans med vattenskidåkning i fackelsken.

Söndagen den 26 juni. Star Swingers orkester presenterar "Smålandskarusellen". Dans till tonerna av Star Swingers populära orkester med refrängsångerskan Kat Eneroth. På scenen uppträder akrobatflickan Gytti Liletta. Ett nummer som ingen bör försumma att se.

NÖJESFÄLTET, ett av Sveriges största.
RACERTÄVLING med motorcykel i dödsglob av nät.
RIO-VARITÉN, med förstklassiga artister. Roande åksensationer.
Radiobilbana, virvelvind, barnkarusell, Töff-Töff-tåg, poängjakt, Jorden runt och bazarspel av olika slag.

Det lönar sig att annonsera i LT

Halländska Rundturen 1955

släpper nu ut sitt RUNDTURSHÄFTE

som bl. a. innehåller

Lottsedel i stort lotteri. Sammanlagd vinstsumma 11.120 kr. Första vinst: Drömresa för två till Maderia med fritt uppehälle på lyxhotell i fjorton dagar.

Rundturs-Ture delar ut guld i Halmstad, Varberg och Falkenberg.

Korsord med 333 kronor i pris. **POPULÄRASTE HALLÄNNINGEN!** Var med och rösta! Omröstningspriser.

Rundtursgalor på Tylöhus och Strandbaden. **RUNDTURSBALER** i folkparkerna i Halmstad, Varberg och Falkenberg.

Tysklandsresa frånn Halmstad, Varberg och Falkenberg till **extra billigt pris och ändå rabatt** för häftesinnehavare!

Vocalisttävling i Folkparken i Halmstad för amatörer. Första pris: Gratis resa till och fritt uppehälle i Stockholm samt provsjungning hos grammofonbolaget **DECCA.**

Musikgissning i Norre katt, Halmstad. Roliga priser.

Utflyktståg till Jönköping—Gränna, **KYRKBUSSAR** med rabatterade biljetter för häftesinnehavare.

Trevliga visningar, pigga arrangemang, rabattkuponger till teatrar, museer, konstutställningar etc.

ALLT DETTA FÖR ENDAST KR. 2.50

Arrangör: HALLANDS JOURNALISTFÖRENING.

Häftet finns att köpa hos Rundturens egna försäljare, hos tobakshandlare, tidningskontor etc. Men Ni kan också rekvirera häftet direkt från **HALLÄNDSKA RUNDTURENS KANSLI, Halmstad.**

Undertecknad beställer .... st. häften à kr 2:50 + porto, 25 öre. Likviden bifogas i frimärken (insättes på postgiro 49 08 00) får uttagas pr postförskott (postförskottsavgift tillkommer). — Stryk det ej tillämpliga.

Namn: .....

Adress: ..... Postadress: .....

Stängt midsommarafton

Olof Asklunds Trävaru AB
LAHOLM HISHULT

Fullt förtroende

kan Ni ha för våra förstklassiga **CYKLAR o. MOPEDER** med tillgängliga reservdelar och god service. Förstklassiga varor med garanti för hållbarhet blir alltid billigast i längden. Är Ni cykel- eller mopedspekulant och vill ha en bra vara eller önskar få utfört en reparation vänd Eder därför till oss.

E. W. JOHANSSONS CYKELVERKSTAD
Tel. 26 **KNARED** Tel. 26

Bekväma

och svala skor
för varma sommardagar

SANDALETTER i sommarens glada färger fr. **17:75.**

"JERRY", idealisk för långbyxor, **7:75.**

BEKVÄM TOFFEL med cellgummisula **16:75, 18:75, 19:75, 20:50.**

ESPADRILLES, finnes även med kilklack, fr. **6:75.**

VÄLKOMNA IN OCH PROVA!

Rosanders

Tel. 507
Ryssgatan

Nu stundar Nytt halvår!

Försumma ej att i tid förnya Eder prenumeration på LAHOLMS TIDNING om Ni är halvårs-, kvartals- eller månadsprenumerant.

Det är bättre att prenumerera i dag än vänta till de sista dagarna vid halvårsskiftet, då brådskan blir större på postanstalterna, och så slipper Ni bli utan tidning den 1 juli.

Prenumerera alltid först och främst på ortens egen tidning — LAHOLMS TIDNING.

Prenumerationspris: **Halvår 16:50, kvart. 8:75, mån. 3:25.**

Fin-Fina Fynd

NYLONKLÄNNING	29:—
Bomullskjolar	11:90
Shorts	5:90
Soldräkt	7:90
Baddräkter	5:90
Parallellos	7:90
Charmeusebyxor	2:90

Boråslagret

LAHOLM

Annonsera i LT

Tänker Ni förlova Eder till midsommar

STILFULLA FÖRLOVNINGS- och VIGSELRINGAR
i olika prislägen.
Finnes i alla modeller.
OBS.! Graveras medan Ni väntar

Per Emilson Juvelerare
LAHOLM TEL. 12 BOST. 80

Amerikanska damstrumpor,

enastående elastiska och slitstarka.
Pris kr. 7:75.
ANNA WINGRENS EFTR.
Stig Pahle
Tel. 109 Laholm.

Badartiklar

samt
TOPP och **SOLLIV**
i god sortering.
ANNA WINGRENS EFTR.
Stig Pahle
Tel. 109 Laholm.

Amerikansk Nyhet

GIPSY-SNIBB
i färger rosa, blå och gul med öronringar inkomna.
ANNA WINGRENS EFTR.
Stig Pahle
Tel. 109 Laholm.

Fyller någon år

I Er vänkrets eller har någon annan en högtidsdag? Skriv då några personliga rader om honom eller henne och sänd dem till Laholms Tidning. Ni kan kan också lämna uppgifterna per telefon.

SVERIGES GRAND PRIX-RACERBÅTAR!

Markaryd, midsommardagen

lördagen den 25/6 kl. 13.30

MARKARYDS RACERBÅTKLUBB

Världsrekordhållaren **KÖNIG,** Tyskland, mot europaeliten!

Tag, tåg, buss eller bil

men ställ alltid färden till

Helmer Petterssons Möbelaffär

Tel. 10362 **MARKARYD** Tel. bost. 10462
där finns alltid mycket att välja på.

Stängt midsommarafton

Carl Larssons Eft. Trävaruaffär
LAHOLM

HAVSBRUS, Skummeslövsstrand

DANS midsommarafton kl. 20—01. Dixie Boys orkester. Dans onsdagen 29 juni.

Buss avgår från Laholm kl. 19:30 över Mellbystrand samt åter efter dansens slut.

Brante Källa

DANS
midsommardagen från kl. 20.

Musik av
DIXIE BOYS.

Tala med
SKANDINAVISKA BANKEN
i LAHOLM nu på
gruppnummer 1100
Eftersom koppling sker automatiskt till ledig linje till banken behöver det hädanefter icke bli onödiga uppringningsförsök på telefonnummer, som redan äro upptagna.
SKANDINAVISKA BANKEN 1864

Östras GULDUS
HELA ÄPPLET finns med i Guldus
— den nya tidens lätta aromrika läskedryck av svenska kvalitetsäpplen
Säljes hos Eder handlare, konditori, kiosk o. konfektyraffär.

LAHOLM

100 vid Laholms samrealskola

Intagningsnämnden vid Laholms samrealskola beviljade vid sitt senaste sammanträde inträde i första klassen för 100 av de 113 sökande. 5 sökande placerades i reserv. De intagna — 49 pojkar och 51 flickor — delas upp på tre klassavdelningar. Det är tack vare denna nya klassavdelning som det kan beredas plats för så pass många sökande.

LAHOLMS KEMISKA
VINGESGATAN
Tel. 732 - Laholm
Postgiro 37 48 24
Välgjort arbete till humana priser.

Laholmsbarn på skolresa

Sjätte klassen i Laholms folkskola har som Laholms Tidning tidigare omtalat haft en trevlig utfärd med slutmålet i Oslo. Resan som företogs med buss, båt och tåg, blev en upplevelse för de c:a 35 deltagarna. Färdledare var folkskoll. Gustav Sundgren, folkskoll. Margit Molén och sem. stud. Per Sundgren. Den 16 juni for man från Laholm och första anhalten var Göteborg, där man bevistade de sedvanliga turistattraktionerna. Dagen efter for man till Sunne och tillbringade där två dagar. En båtresa företogs på Övre Fryken och Mellan Fryken och med buss for man över Lekvattnet till Kongsvinger där man tittade på fästningen och träffade 1905 års nordiska frontmän, som var samlade till jubileum. Samma dag begav man sig till Oslo och tog en titt på bl. a. Holmenkollen och Kontikiflotten. Hemfärden gick över Sunne.

PHILIPS RADIO
känd för sitt goda ljud
Säljes hos
Gustav Nilsson Radio
Laholm. Tel. 167.
Reparationer alla märken.

Kyrkodagar i Veinge ha invigts

Kyrkliga Frivilligkårens kyrkdagar i Veinge tog på onsdagen sin början. Vid inledningsgudtjänsten predikade komminister Erik Rydén, Mestocka, som talade över ps. 25:5: Led mig i din sanning och lär mig ty du är min Frälsnings Gud. Dig förbidar jag alltid.

Efter altartjänst höll kyrkoherde Ljung, Veinge, ett hälsningsanförande vari han presenterade bygden och dess skiftande natur. Han anknöt också till ladskapets historia och rika traditioner. Särskilt dröjde han vid Veinge kyrkas historia. Han hoppades att dessa kyrkodagar måtte bli till välsignelse för såväl församling som deltagare.

Torsdagens program börjar med nattvadsgudstjänst. Kontraktsprost teol. dr Gustaf Adolf Danell, Tidaholm inleder en bibelstudiesedie. Senare på dagen hålles föredrag av professor Hugo Odeberg, Lund och av kyrkoherde Evert Palmer, Stockholm.

Kyrkodagarna pågår t. o. m. söndag.

Flaggstångskulor
Flaggor
Flagglinor
i
AB LAHOLMS JÄRNHANDEL
Tel. 134 o. 204

Svår vanskötsel av svin på Eldsbergagård.

Ett fall av upprörande vanskötsel av svin har uppdagats på en gård i Eldsberga. En stor svinbesättning på 800 djur har skötts så illa, att djuren har hem fallit åt fullkomlig kannibalism genom i främsta hand en otillräcklig vattentillförsel har de börjat äta på varandra.

Otalia av svinen har fått svansen helt eller delvis uppäten och på många andra var endast blodiga flikar kvar av öronen. Det är länsveterinär Torsten Kalén som påtalar missförhållandet i en rapport till länsstyrelsen. Vid hans besök på gården möttes han av åsynen av en död gris, som låg utanför en av de fyra svinstallarna. I den halmskyddande gödselstaden låg kadavren av fyra ruttna och uppsvällda grisar och spred en vidrig stank. Flera av grisarna har fått svansen uppäten ända intill svansroten.

Man har inhyst ett 50-tal svin i varje avbalkning. Många av svinen var totalt livrädda och låg och tryckte i hörn och skrymslen av boxarna. Några av dessa var sjuka och starkt utmattade.

Gården sköts f. n. av en inspektor, då ägaren vistas utomlands, Veterinär Karlén gav vid sitt besök order om att flera av svinen måste avlivas.

Polisförordnanden.

Poliskonstapeln i Höks gemensamma polisdistrikt Hjalmar Jönsson, Vallberga har av länsstyrelsen förordnats till förste poliskonstapel i lönegrad Ca 17 i samma polisdistrikt. Polisaspirant Gert Engberg, Falkenberg skall under sommarmånaderna vara extra polisman i Höks polisdistrikt.

Skand. Bankens telefon.

Som ett led i kundtjänsten har Skand. Bankens kontor i Laholm nu övergått till telefongruppnummer 1100. Se annons i dagens tidning!

Gammaldansens vänner i Laholm

har haft utfärd till Klippan, där de medverkade i en festlighet i Folkets park. Under utfärden stannade man först vid Klöva Hallar, och beundrade den vackra utsikten. Vid festligheten i Klippan, som besöktes av cirka 500 personer, framträdde laholmarna med en uppvisning i gammaldans.

Förlovningsringar
Alfr. Lindströms Eftr.
Sven Carlsson.

Laholms Scoutkår

Samling vid scoutstugan i dag kl. 19 00. Terminsavslutning. Scoutdräkt! Krc.

För sommarens soliga dagar
Stort urval i STRAND- och TORGKASSAR, samt "SPANNAR". STRANDTOFFLOR och "TYLÖ"-TOFFLOR i ortopediska modeller.
Laholms läder
TEL. 251
LAHOLM

Hishult

Poststationsföreståndaren i Hishult lämnar tjänsten.

Den 30 juni lämnar poststationsföreståndaren N. A. Isaksson i Hishult sin tjänst, där han anställdes 1925. Han avgår med pension. I förra veckan uppvaktades han med blommor av kontrollör Blyth, Malmö, och postmästare Palmqvist, Laholm, och båda berömde honom för hans plikttrogna gärning som posttjänsteman i Hishult. Meningen är att poststationen i Hishult skall bli postexpedition.

Predikoturer

Veinge Torsd. d. 23 kl. 8 fm. Nattv. gudstjänst. 10 Bibelstudium. Kontr. pr. G. A. Danell, Tidaholm. 15 Föredrag: Nya testamentet o. Skapelsen. Professor Odeberg, Lund. 18 Föredg: Väckelse i kyrkan. Kyrkohede E. Palmer, Stockholm. 21 Aftonbön. Fred. 24 kl. 8 Nattvardsgudstjänst. 10 Bibelstudium Kontr. pr Danell 15 Föredrag: Den fallna människan. Kh. G. Gustafsson, Hishult. Mid sommard. kl. 8.30 Morgonbön 10 Högm. m. H. H. Nattv. Kyrkoherde Ljung. Koll. t. kyrkobrödrakårens verksamhet. 1913 års konfirmander samlas t. gudstjänsten. 20 Föredrag: Jesus — Messias. Professor H. Odeberg, Lund. 3 e Tref. kl. 8.30 Morgonbön 13 Högm. Kyrkoh. Barnekow 14 Bibelstudium Kontr. pr. Danell. Kyrkodagarnas avslutning.

Allt för badet
Lundins
LAHOLM

Familjenyheter

FÖDELSEDAGAR

80 år

fyller på midsommarafton fru Selma Davidsson, maka till f. slaktarmästaren Otto Davidsson, Nyby, Laholm.

Fru Davidsson, som är född i Knäred, har i 46 år varit bosatt i Nyby. Hon är känd som en mycket duktig och skicklig mattväverska, och trots sin ålder sitter hon alltsom oftast i sin vävstol. Hon är en snäll och gladlynt kvinna och kommer säkerligen att mötas av hjärtliga hyllningar på sin högtidsdag.

50 år

fyller i morgon fru Signe G. Larsson, Östorp 2, Laholm.

50 år

fyller i morgon fru Klara P. I. Lindberg, Växtorp.

50 år

fyller i morgon änkefru Ellen Sofia Olsson, Laholm.

BEGRAVNING

— En högtidlig jordfästning ägde i tisdags rum i Ränneslövs kyrka då f. smedarb. Alfred Pettersson, Hemmet, Ränneslöv, vigdes till den eviga vilan. Prestaverna fördes av kyrkovärden Sture Larsson, Kövlinge, och smedmästare Hilding Nilsson, Ränneslöv. Akten inleddes med att kantor Pålsson spelade Preludium av R. Andersson varefter följde ps. 584: 1—2 och jordfästningen, som förrättades av past. B. Nordblom. Begravningsmässan inramades av ps. 273:1—3 och 475: 5—6. Som avslutning spelades "Lär mig du skog att vissna glad" av Runbäck. Vid graven talade fattigvårdsstyrelsens ordf. Karl Johansson, Vallberga, och nedlade en krans Sist sjöngs ps. 396: 5. Vackra blommor prydde båren.

— En högtidlig jordfästning ägde i går rum i Ysby kyrka då stoftet efter f. lantbr. Albert Bengtsson, Ysby vigdes till den eviga vilan. Prestaverande var lantbr:a Edvin Jönsson och Arthur Persson, båda från Perstorp. Som inledning spelade kantor Sölve Pålsson Voluntary av W. Wallond varefter följde ps. 256: 1—3 och jordfästningen, som förrättades av p. Bengt Nordblom. Den efterföljande begravningsmässan inramades av ps. 476: 3—5 och 144: 4—5. Akten i kyrkan slöts med "Min själ och sinne låt Gud råda" av Bach. Vid graven sjöngs ps. 396: 5 och p. Nordblom framförde de sörjandes tack för hedersbevisningarna. Många vackra blommor prydde båren.

Sorgklänningar
i ett värdigt och förnämt utförande alltid i största sortering hos
Strand Magasin LAHOLM

EUROPAMÄSTARE FAVORIT I GP.

Sveriges Grand Prix för utbordare i industrimässande Markaryd på midsommardagen blir en tysk motoraffär, därom råder knappast några tvivel. Nykorade Europamästaren Dieter König kommer i 500-klassen med sin trepipiga Königmotor och möter bl. a. fjolårets GP-etta, Harold Eriksson och Marcus Claesson. Marcus kom till Markaryd för en snabbinspektion på tisdagsmorgonen och lovade ha laddat till midsommardansen på Jetesjön. Nere i Starnberg på EM blev han påkörd av italienaren Oscilati, tvingades göra ett tvärkast och kom mitt i sprutet. Nu lovar Marcus se upp bättre för att hålla den ettrige tysken König stången.

I A-klassen (150 cc) är man mest spänd på König och dennes landsman Götzinger, fjolårets Grand Prixsegrare samt tre finnar, alla med Königmotorer, R. Kuusinen, Leon Basiller och Stig Fagerström.

SKOTTORP MÖTER TOREKOV I KVÄLL

En trevlig fotbollsmatch blir det säkerligen i Skottorp i kväll då Torekovs IF möter Skottorps IF. Båda lagen har många bra spelare och matchen blir säkert sevärd. Den börjar kl. 19 och Skottorps spelare samlas kl. 18.30.

Senaste nytt:

ATOMSTRÅLAR GÖR POLIOVACCINET HELT OFARLIGT

LONDON i dag

Försök att göra polio-vaccin absolut säkert genom radioaktiv bestrålning pågår vid den statliga kärnfysiska försöksanstalten Harvell. Tanken är att man genom särskild avpassad bestrålning skall kunna "döda" virusen i vaccinet så att detta blir absolut ofarligt men samtidigt behåller förmågan att framkalla "mot kroppar" hos patienten.

Om metoden lyckas— och förhandsexperimenten är synnerligen lovande — så tror man att det atombehandlade vaccinet skall bli mycket säkrare än annat vaccin av Salk-typ.

VATTENDOMSTOLEN TITTADE PÅ VÄXTORPSVÄGAR I GÅR

Söderbygdens vattendomstol hade i går sammanträde vid broarna i Stackarp och Nordanå i Växtorps socken för att ta ställning till en del vägfrågor, särskilt brofrågorna.

Vägförvaltningen har nämligen hos vattendomstolen begärt tillstånd att för allmänna vägen Edenberga—Drakabygget vid länsgränsen få uppföra nya broar över Stensån dels vid Stackarp och dels vid Nordanå.

Företaget berörs förutom nämnda fastigheter Sjöalts sänkningsföretag, omfattande Ydermossa dikningsföretag samt Nordanå—Stensåns sänkningsföretag. Sakägarna har detta fall intet att erinra emot vägförvaltningens framställning. Tvärtemot är de alla i orten starkt intresserade för framställningens syfte.

Redan på tisdagen anlände en kraftig grävmaskin, som sättes in för sänkning och breddning av Stensån. Denna å har liksom Suseån vållat jordägarna stort bekymmer genom översvämningar. Den kan inte ta emot allt vattnet från Stensån och dess förgreningar.

Stackarps kvarn beröres icke av sänkningsföretaget. Hela detta stora företag Stensån har preliminärt kostnadsberäknats till 110.000 kr. Stora och lilla Stensåns dikningsföretag omfattar ett 20-tal markägare. De svara närmast för kostnaderna. Men man räknar med att statsbidrag skall utgå med 40 procent. I någon mån stå även statliga lånemöjligheter till buds.

Närmast gällde i går de nya broarna. De är beroende därpå att vägen från Edenberga till länsgränsen rätas och breddas, ett arbete, som man håller på med sedan en längre tid. Vägen passerar enligt stakningen dels över Stensån och dels över en förgrening av denna. Detta är anledningen till att man måste bygga två broar.

Storbrand på F 14:s bombfält

En häftig brand som syntes på stora avstånd härjade igår F 14:s bombfält på Tönnersjöheden. Förutom gräs och buskar blev några träddungar lämplig näring för elden, som dock släcktes av ett 60-tal man från F 14

Vad har Edvard P. i koppen
Som varje kaffevän njuter Edvard P.
SKÅNSKANS KAFFE
Gör som Edvard P. njut Skånskans Kaffe. Det är utsökt i smaken, alltid nyrostat och dessutom aromförpackat i aluminiumfolie. Begär Skånskans Kaffe hos Er handlare!
JAVA LYX för Er som älskar ett kraftigt, fylligt middagskaffe, blandat av Java, Mocca och andra utvalda kaffesorter.
ELIT MOCCA för Er som tycker om den lätt syrliga moccasmaken — en blandning av Mocca, Kenya, Columbia och Santos bönor.
Det är skillnad på kaffe och Skånskans kaffe
PRÖVA SJÄLV!!!

MARKARYDS-BYGDEN

Laholms Tidnings lokalredaktion: Markaryd, Villagatan
Redaktör Sven B. Jönsson. Tel. 10150

Markaryds Trävaruaffär AB

Tel. kontor 10323. Efter kontorstid 19170 - 14059.

Sorterade lager av: Trävaror, golvträ och listverk, hård och porös board. Garderobsdörrar, skåpluckor, spik. Ifö golvplattor, Perstorps-platta. Gjut- och murgrus, cement, murkalk, cementvaror. Papp, träullsplattor, glasulit, stenullsmatta, impregneringsmedel, tjära, asfalttjära, rödfärg m. m. Eternit korrugerad, beklädnadsplattor m. m. Takplattor i facet och molmit. Sidi väggbeklädnadsplattor. Cementtakpannor.

Markaryds Jordbrukskassa m.b.p.a.

Tel. 10157 Markaryd. Kamreren 23017, kassören 15023.
Emottager insättningar på
PREMIESPARKONTO och SKOGSKONTO
KAPITALRÄKNING, SPARKASSERÄKNING,
CHECKRÄKNING.

Utlåning på inteckningar och mot borgen.
Kassan öppen varje helgfri tisdag och fredag kl. 10—14.
Alla insatta medel i jordbrukskassan går oavkortat tillbaka till jordbruket.

Franzéns Konstkeramik

Tel. 10617 MARKARYD Tel. 10617

Utställer och försäljer egna abeten i Keramikverkstaden.
(Mitt emot Snapphanegården)
Utställer även på hemslöjdsavd. på Smålandsmässan—Markaryd smässan.

Se Hemslöjds-utställningen

på
SMÅLANDSMÄSSAN—MARKARYDSMÄSSAN
Över 200 slöjdare utställer.
Den bästa hemslöjdsutställningen genom tiderna i Markaryd.

Prenumerera på LT

Färdigblandad betong

Snabba leveranser.
Fri hemkörning.
RING
Nya Betonggjuteriet
K. E. Kvist
MARKARYD
Tel. fabr. 10410, bost. 10602

Markaryds nya transformatorstation placeras på "Stridhs mosse"

Kommunalfullmäktige i Markaryds köping höll i tisdags sammanträde och beslutade därvid att den nya transformatorn, som med det snaraste skall byggas, skall förläggas till det markområde "Stridhs mosse" som fullmäktige inköpte för någon månad sedan. Därmed är en segsliten fråga i hamn och blev det ändå till slut som elverksstyresen föreslagit. Vid kvällens sammanträde blev det fullt naturligt en stunds debatt men frågan avgjordes utan votering. Elverksstyrelsen hade rådgjort med Södra Sveriges Ångpanneförening och dessa hade förordat förläggningen till det nya markområdet. En kostnadsberäkning för väg till transformatorn förelåg och denna slutade på 4,000 kr. Elverket fick fullmäktiges uppdrag att redan nu beställa erforderliga transformatorer.

Till revisorer att granska polisförbundets räkenskaper valdes handl. Arne Andersson med fabrikör Thure Svegard som ersättare. Fullmäktige beslutade att inte sända några representanter till Finnvedsriksdagen.

Hr Auborn Jackson hade föreslagit att köpingen i samband med ombyggnad av poliskontoret skulle planera lokaler för landsfiskalskontoret och att man skulle underhandla med Traryds köping om förflyttning av lands fiskalskontoret till Markaryd. Köpingen gjorde för några år en sådan framställning hos länsstyrelsen men den avslogs och därför beslutade fullmäktige att hr Jacksons skrivelse skulle lämnas utan åtgärd. Frälsningsarmén hade begärt ett till 50 kr förhöjt anslag till skolhemmet Sundsgården för 1956 men fullmäktige ville inte bevilja mre än 25 kr eller lika som tidigare.

Hr Folke Svedenfors hade motionerat om att köpingens 40-årsjubileum nästa år skulle manifesteras genom utgivandet av en skrift som utan kostnad skulle tillställas samhällets inbyggare och för den skull ville hr Svedenfors att fullmäktige skulle ge ett förslagsanslag på 1,500 kr och välja en redaktions kommitté. Fullmäktige avslog framställningen med motivering att ett jubileum inte bör firas förrän köpingen blir 50 år.

Hr Svedenfors hade även föreslagit att fullmäktige måtte besluta öka antalet fullmäktigeledamöter från nuvarande 20 till 25. Kommunalnämnden hade föresagit att motionen f. n. skulle lämnas utan åtgärd och detta blev även fullmäktiges beslut.

I syfte att åstadkomma en bättre information i de kommunala frågorna hade folkskollärare Assar Frick föreslagit att fullmäktige skulle tillsätta en kommitté med uppdrag att vid lämplig tidpunkt före det egentliga budgetsarbetets början antingen i samband med ett kommunalfullmäktigemöte eller vid ett särskilt möte lämna fullmäktiges, kommunalnämndens m. fl. nämnders ledamöter en allmän orientering om köpingens aktuella problem. Fullmäktige biföll denna motion och till kommitté valdes fullmäktiges ordf. disp. Folke Svedenfors, direktör Erik Olsson, kommunalnämndens ordf. fabrikör Henry Persson, kommunalkamrer Gunnar Andersson och folkskollärare Assar Frick.

Den kommitté, som valts av fullmäktige i köpingen och lands kommunen för utredning av frågan om en hushållsskola i Markaryd, hade anhållit om ett anslag för utredningskostnader och fullmäktige beviljade begärda 1,000 kr.

Hinneryds kyrkobrödrakår

avslutade sitt första verksamhetsår i måndags med en 30-milafärd i stiftets olika bygder.

Starten skedde vid Hinneryds prästgård med Nöttja medeltidskyrka som första mål. Där höll färdledaren, kyrkoherde Bengt Andersson, morgonbön. Så ställdes kosan över Ljungby och Värnamo till Växjö stiftsgård Tallnäs i Tofteryds socken. Här bjöds på smörgåsar och kaffe och föreståndaren, stiftsadjunkten Harald Ekberg och hans maka visade stiftsgården. Via Hagshults kyrka gick så färden till Nydala och dess klosterkyrka samt över Vrigstad till Gamla Hjelmseryd. Föreståndaren för Hjelmserydsstiftelsen, pastor Ingvar Hector höll middagsbön i den gamla kyrkan och berättade sedan fängslande om stiftelsens uppgift. Med möda på grund av vägar, som höll på att omläggas, kom resenärerna till stiftsstaden Växjö med S:t Sigfrids folkhögskola som närmaste mål. Här väntade en god middag. Fru Barbro Hultman, magister Lindner och husmor gjorde allt för att gästerna skulle trivas. Under magister Lindners ledning blev det rundvandring. Sist visades det under byggnad varande kapellet. Efter en shoppingpaus i Växjö berättade förste stiftsnotarien Erik Hård af Segerstad på domkapitlets sessionssal på Östrabo om stiftets biskopar, vars porträtt pryda salen. En vallfärd till Tegnérkyrkogården avslutade vistelsen i Växjö. På hemfärden besågs Carl von Linnés födelsehem i Råshult. I skymningen passerades Göteryd, i vars kyrkas kor dagen slöts med aftonbön.

Franzens konstkeramik

är ett av de yngre markarydsföretagen men keramikern Karl Franzen är gammal i gemet. Han kommer närmast från Uppsala där han hade en liknande rörelse, dessförinnan har han under många år arbetat i yrket. Hr Franzen både modellerar, målar och bränner själv och i keramikverkstaden tillverkas handmålade prydnadssaker såväl som nyttosaker, statyetter m. m. Ett besök hos "konstnären i lera" är väl vårt att göra.

Smålandsmässan-Markarydsmässan invigd av landshövding Bergquist

Fr v grosshandlande Folke Swedenfors, landshövding Torwald Bergkvist och grosshandlande Auburn Jackson.

Smålandsmässan—Markarydsmässan öppnade i går sina portar för allmänheten. Vid middagstid kunde man se hurusom folkströmmen ringlade sig fram genom det vackert flaggprydda samhället, fram emot den stora och imponerande entrén, där de tre "Flckorna Småland" utgör symbolen för det genuint småländska. På båda sidor om portarna reser sig skogens symbol i form av två obarkade master. Här är det den småländska furan som fått visa sin mäktighet. Omkring dessa båda poler rör sig hela Mässan, som nu kommer att pågå en vecka framåt med omväxlande och förnöjsamt program.

Själva öppningsceremonin tog vid kl. 13.30 och hade samlat en publik på endast omkring 300 personer, något som med tanke på den stora publiciteten kring Mässan får anses som frapperande dåligt. Kungl. Kronobergs reg. musikkår inledde med sin paradmarsch, varefter red. Carl Graneskog äntrade talarstolen och med klar och fast stämma läste sin egenhändigt författade prolog. Bakom hans ord döljde sig någonting djupt, hans dikt var en hyllning till jorden — till naturen, till bygden och till folket. Red. Graneskog avlöstes av kommunalfullmäktiges ordf. Folke Svedenfors som i sin inledning yttrade: Markaryd som ort betraktat har många minnen att se tillbaka på. Redan namnet har i sig en antydan om att det rör sig om en gränsort. Hlland i väster och Skåne i söder bildade en gräns under många sekler fram till 1658, året för Roskildefreden. Denna händelse som vi snart skall fira 300-årsminnet av blev lokalhistoriskt en viktig milstolpe. Markaryd fick ett skyddat läge efter att ha varit en gränsort med allt vad detta inneburit av hemsökelser. Disponent Svedenfors fortsatte sin historik och kom fram till 1916 då man genom den snabba uppblomstringen bildade köping vilket senare följdes av en envis stagnation. Bakgrunden till denna förklarade hr. Svedenfors vara det förhållandet att tomtmarken i samhället ägdes av några få större markägare däribland ett järnvägsbolag som betingade sig i förhållande till dåtida byggnadskostnader höga tomtpriser. Även om Statens järnvägars övertagande av de s. k. Markarydsbanorna och bilismens starka frammasch under 1930-talet var hävstänger i utvecklingen när den på nytt började taga fart, markeras först köpingens förvärv av egna bestyrelsen gavdärefter lunch utsökta morgontofflor.

på restaurang Snapphanegården för 70-talet inbjudna varvid disp. Harald Elm hälsningstalade. Under den förträffliga lunchen talade vidare bestyrelsens ordf. fabrikör Auborn Jackson och rektor Erik Petersson, Alvesta. Källarmästare Eric Olofsson passade på att förära landshövdingskan Bergquist ett dryckeshorn, påminnande om Snapphanegården. Landshövding Bergquist framförde även ett tack till Markaryds köping.

Eftermiddagen på utställningen var ägnad åt lantbruket med föredrag av rektor Oskar Spanne, Ryssby, och på kvällen spelades fotboll på Skärsjövallen mellan Halmstads Bollklubb och en Gränskombination vilket resulterade i en seger för allsvenskarna med 7—3. Mera härom i referat från matchen. Berglunds stora tivoli från Norrköping blev platsen för dem som ville roa sig litet extra efter fotbollsmatchen.

här i Kronobergs län, ja i hela Småland. De unga på landsbygden utvandrar i stora skaror till våra större städer. Stockholm, Göteborg och Malmö lockar med bättre arbetsmöjligheter. Det är också naturligt att landsbygdsbefolkningen minskar på grund av den rationalisering som nu blivit verklighet. Därför måste vi arbeta för att skapa försörjningstillfällen för dem som lämnar jordbruket. Kan vi inte göra detta, ja då står vi där och får helt snällt räkna med en tillbakagång i vår bygd. Vi måste tänka på att göra propaganda för Småland, det finns så mycket vackert här som inte den som reser rakt igenom får se. Vid sidan av de stora allfartsvägarna som i och för sig är ganska trista gömmer sig stora skönhetsvärden. Detta måste vi göra klart för dem som bara far igenom, för dem som bara tycker att Småland är ett landskap som man så fort som möjligt bör skynda igenom. Talet om det mörka Småland är fel, åtminstone här i Kronobergs län. Denna mässa vill visa hur långt vi kommit. Den vill också fästa uppmärksamheten på den ort vilken den är förlagd. Vi vill genom Mässan visa vår hemslöjd. Vi gläder oss åt vad konstnärer samtidigt vill visa, och det är min förhoppning att denna Mässa skall bli till gagn för dem som utställt och till glädje för dem som besöker den. Ungefär så talade landshövdingen innan han slutligen förklarade Smålandsmässan—Markarydsmässan öppnad.

Så följde vacker körsång av Markaryds körsällskap under ledning av kantor Ad. Adgård. Efter öppningshögtidligheterna gjorde landshövdingparet en rundvandring på området och en av utställarna fick mottaga sin första order, då landshövdingskan tilhandlade sig ett par

Landshövdingeparet tillsammans med grosshandlande Jackson och till vänster konsulent Bengt Inge Johnsson, Stockholm. I bakgrunden synes presskommissarien Sven B. Jönsson.

Stora midsommarfestligheter i Fågelsång

Bl. a. medverkan av Laholms ryttarförening

Som framgått av annons komma stora festligheter att anordnas i Fågelsång midsommarafton och midsommardagen, varvid respektive Almqvists och Bill Harris orkestrar svarar för klämmig musik. På midsommardagen kommer Laholms ryttarförening att anordna stora tävlingar, vilka taga sin början kl. 16. Därefter blir det musik och sång av "Tage i Hårsabäck" Vidare förekommer barntävlingar, jättetomboler, lyckans hjul etc. Växtorps Bois är arrangör och borgar för att det blir två glada kvällar.

Halmstads BK uppvisningsspelade 7-3 mot Gränsbygdskombinationen

Inte mindre än 1,326 personer hade "bänkat" sig på Markaryds naturskona idrottsplats Skärsjövallen då Halmstads Bollklubb och Gränsbygdskombinationens lag på onsdagskvällen tog planen i besittning i samband med öppnandet av Smålandsmässan — Markarydsmässan. Kungl. Kronobergs reg. muskkår hade dessförinnan spelat taktfast militärmusik och fortsatte så även i pausen. Solen tittade fram till att börja med, men försvann ganska snart bakom ett tjockt molntäcke Inte en vindfläkt förmärktes, det var kort och gott upplagt för en fin fotbollstillställnng, och en sådan blev det. Det kan redan från början sägas att så många och granna mål var det länge sedan man såg i en match. Halmstad BK gladde med alldeles ypperligt och effektivt spel, trots att laget synbarligen tog det hela ganska lugnt. HBK vann en komfortabel seger på hela 7—3, ett resultat som väl avspeglade skeendet på planen.

Trots det stora bakslaget kan man inte säga att Gränsbygdskombinationen på något sätt föll i farstun för sina mera namnkunniga motspelare. Laget spelade bra fotboll. Bäst var hi. Roland Sandström, en spelare av absolut elitklass, snabb, slitstark och målfarlig. Han bör kunna göra sig bra också i större sammanhang och kommer med all säkerhet inte att få stanna i Markaryds IF så värst länge till om han fortsätter i samma stil som i går.

I HBK spelade vänstervingen med Sylve Bengtsson och Östen Ståhl första fiolen och svarade för inte mindre än fem av lagets mål. Vi har lätt att förstå att den vingen försvarar en plats i landslaget. Snabbt växelspel avslutat med knallhårda projektiler är melodin. I. HBK-kedjan lade man också märke till hi. Lennart Vestergren. Kedjespelet kännetecknades hela tiden av ständiga och vindsnabba plats byten som många gånger satte myror i huvudet på motståndarna. L-O Johansson som till en början spelade cf. ersattes ganska snart med långe Stig Andersson. I halvbackslinjen har Halmstad en säker lagdel som både kan konsten att slå ifrån sig och att förse kedjan med fina frammatningar. Gunnar Johansson och reslige Åke Hallström var här de bästa. Backarna slutligen slog undan med bravur och i Rune Ludvigsson som sista utpost har HBK en keeper av högsta klass.

Gränsbygdskombinationens bäste spelare har vi redan nämnt, men också Sven Hjerts son visade gamla goda takter. Med sitt kallblodga spel på centerbacksplatsen lugnade han upp spelet framför mål. Vh. Rune Carlsson slet och stod i värre och var en av de bättre. Backarna fick finna sig i att åtskilliga gånger bli överspelade, vilket ju inte är att undra så mycket över med ett par så garvade gossar som Sylve Bengtsson och Olle Göransson mot sig. Melin på högerkanten var bäst med många ettriga ruscher.

Spel ocr mål.

Efter välkomsttal från Markarydssidan, tacktal från HBK-ledningen och blomsterutbyte blåste Olle Frisberg, Halmstad till spel. HBK hade ett par farliga måltillbud innan Nils Håkansson så när hade gjort självmål på en slar vigt lagd bakåtpassning som Ludvigsson missräknade sig på. Bollen gick över målvakten och slog i överliggaren. HBK spelade lekfullt, nästan nonchalant. I 16:e min. satte ström nätet i dallring bakom "Ludde" genom att från nära håll slå in en halvklarad målvaktsretur. 1—0. Glädjen blev dock inte långvarig, ty strax efter avspark klippte Lennart Vestergren till strax utanför straffområdet. Bollen for som ett streck i mål. I 20:e min. tog HBK ledninigen genom Sylve Bengtsson som slog en hörna direkt i mål. Bertil Henriksson i Gränsbygdskombinationens mål hjälpte till genom att boxa bollen upp i nättaket. 2—2 blev det då Aronsson mötte en boll från hi. Eve Gustavsson med huvudet. Strax efter drog sig Sylve ut på högerkanten, dribblade av ett par man och passade till Vestergren som bara hade att vidarebefordra bollen in i mål från nära håll. Sylve Bengtsson gjorde så sitt andra mål och HBK:s fjärde efter att ha kört av ett par tre stycken man. Bollen slog denna gång i mål via stolpen under den sig i hela sin längd kastande mv. Henriksson. Halvtid 2—4.

Andra perioden öppnade Halmstad med ett par snabba mål, inspelade av Sylve Bengtsson och cf. Stig Andersson, det förra ett kanonskott i vänstra krysset och det senare efter ett vackert sologenombrott. I 12:e min. noterade vi en rökare av Gränskombinationens Sune Cronqvist strax över. Så hann Henriksson visa sig på styva linan ett par gånger på skott från Sylve. Tio min. före full tid gjorde Sandström 3—6. Detta mål kom till efter en frispark. Slutresultatet fastställdes av Sylve Bengtsson. Bästa måltillfället under matchens slutminuter hade Halmstads hy. Olle Göransson då han helt fri med målvakten slog bollen rakt på denne.

Olle Frisberg, Halmstad skötte pipblåsandet till allmän belåtenhet.

Kula.

Fina arrangemang i dagarna tre på Hallaborg Knäred

På midsommardagen medverkar Lennart Gröhns kvartett med dansmusik och scenframträdande.

På Hallands vackraste nöjesplats — Hallaborg i Knäred — anordnar Knäreds IK även i år sina traditionella midsommarfestligheter. Till arrangemangen, som varar i dagarna tre, har KIK lyckats få tag på förstklassiga artister, som i samband med Norbecks Nöjestivoli, jättetomboler m. m. garanterar publiken full valuta för inträdespengen.

På midsommaraftonen svarar Nils Vihlborgs orkester från Malmö för musiken — de framträder även i ett spexprogram — och som extra attraktion sjunger May Gante. Kvällens clou blir scenframträdandet av den bl. a. från radion välkända sång- och spexkvartetten Gnäggers från Halmstad.

Vd söndagens festligheter muciserar Verners populära orkester från Hälsingborg och på midsommardagen spelas både modern och gammal dans. För den förstnämnda svarar Lennart Gröhns kvartett med vocalistfyndet Anna Stina Vihlborg. Den från Halmstad-revyn välkända kvartetten "Vi fyra" framträder även med ett hejigt program.

En mångfald andra arrangemang bidrar till att publiken säkert kommer att trivas på den sommarfagra festplatsen. KIK hoppas bara på vädergudarna.

Ränneslövs GIF.
Träning i kväll kl. 18.30.

Fotboll.
Laholms BK B— Laholms Domarklubb 3—1.

Båstad-Malen inför sommarsäsongen

- Västkustens vackraste trakt o. mildaste klimat -
Förstklassiga hotell och pensionat - Goda privatrum
Uppl. å Badkamrerkontoret, tel. 700, samt hos resebyråerna.
Båstads och Malens Turistförening

Skånegården - Ludvig Nobels skapelse - är alltjämt ett av Båstads främsta dragplåster

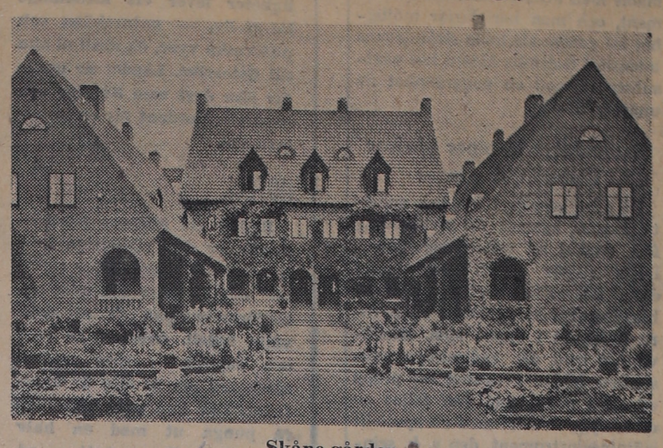

Skåne gården.

Den historiska upprinnelsen till byggandet av detta säregna hotell, "som ej fick likna ett vanligt hotell, utan fastmer borde motsvara en kringbyggd äkta skånsk gård, omsatt i sten, och som genom sin tidlösa enkelhet och kosterliknande ro, parad med hög komfort och slösande blomsterprakt skulle skänka jäktande nutidsmänniskor ett hem för vila och avkoppling", var berättar direktör O l o f N o b e l, den inspiration som Alfred Nobels brorson, ingenjör Ludvig Nobel, mottog en septemberdag, då han och hans son det historiska året 1914 besökte karmeliterklostret i "Hamlets Helsingör".

Två år därefter, 1916, började Skånegården taga fast form, sedan den norskfödde arkitekten Karl Güettler — död 1947 — tillfullo förstått sin uppdragsgivares och byggherres idé och av denne fått fria händer för ritningarnas utförande.

Skånegården uppfördes under åren 1916—1918 och togs i bruk sistnämnda år.

De första gästerna bestod av ryska emigranter. De hade just undkommit ryska revolutionen med sitt i hast hopsamlade guld och var därför ännu så pass förmögna att de kunde unna sig bo på hotell! Men denna tillfälliga grästgrupp efterföljdes redan under första säsongen av stora grupper svenska, danska, norska, tyska och brittiska resenärer. Under hand tillstötte amerikanska gäster.

Redan från första stund erhöll Skånegården en enastående — och enstämmigt lovordande — svensk och utländsk presskritik.

År 1928 kom konung Gustaf på ett tillfälligt första båstads- och Skånegårdsbesök och blev från första stund så förtjust i Skånegården och Båstad, att han beslöt att från påföljande år inlägga en Skånegårdsvistelse på ett par veckor i juli månad som en årlig programpunkt i sina sommarferier. Under jämnt två decennier — från och med år 1929 till och med 1948 — blev konungen — allmänt känd som den vita sportens populäre "Mr. G" — Skånegården och Båstad trogen som dess främste och mest kände gäst.

Två anekdoter från denna "gustavianska" tid: Då konungen en gång samtalade med Ludvig Nobel om sin båstadsvistelse gjorde han den senare rätt orolig genom att plötsligt yttra:

"Min käre Nobel, ditt Båstad är nog bra, det har endast ett men mycket stort fel..."

"Törs jag fråga vilket fel, Ers Majestät", undrade med en viss bävan min far.

(Forts. å sid. 8)

Förnämlig utställning av konstnär Bertel-Nordström

Konstnären Bertel-Nordström framför en av sina pampiga dukar från Hovs hallar.

Det är någonting förunderligt med den 71-årige konstnären **E. Bertel-Nordström** — denne stockholmsnattens och Hovs hallars specielle tolkare som nu för sommaren åter slagit ner sina bopålar i Båstad. Åldern tycks inte trycka det allra minsta och hans sommarutställning 1955 synes närmast överglänsa sina föregångare.

Laholms Tidnings medarbetare har gjort ett besök hos konstnären i hans tjusiga villa "Bertela" och redan på gårdsplanen märker man att man har att göra med en människa, som hör till de egenartade. Sådan är Bertel-Nordström och det har han varit under hela sitt liv. Han har alltid gått sin väg rakt fram utan snedblickar vare sig åt höger eller vänster och handlat därefter. Han avskyr allt vad akademier och konsthögskolor heter och vill att personligheterna, det individuella skall få fritt spelrum utan tvång.

Finländare av födsel och ohejdad vana men svensk medborgare sedan 1919, har B-N betytt oerhört mycket för vårt östra broderland, inte minst under svåra tider. Bertel-Nordström är representerad vid många muséer i in- och utlandet och hans rykte har farit vida omkring. I Båstad har han funnit en plats, dit han gärna flyr när sommaren kommer. På sin egen ägandes gård i omedelbar närhet av den gamla guldsmedsgården har han inrett sitt hem och i den präktiga, ljusa och idealiska utställningshallen arrangerar han nu för tionde året i följd sin konstexpo. Denna har blivit något av en institution för båstadsbor o. sommargäster och flera tusen personer besöker årligen utställningen. Årets expo är sensationellt stark och konstnären visar i denna en detalj i sitt måleri, som åtminsone för Båstads vidkommande innebär varken mer eller mindre än en sensation. Vi återkommer till "blåmålaren" och hans utställning, men för den intresserade allmänheten vill vi tala om att expon varar t. o. m. 20 augusti och är dagligen öppen kl. 10—20.

HUGO W JÖNSSON
NÄR DET GÄLLER KLÄDER
BÅSTAD. Tel. 70211.

Malens Terrass, Båstad
håller öppet hela midsommarnatten.
SERVERING av KAFFE och SMÖRGÅSAR.

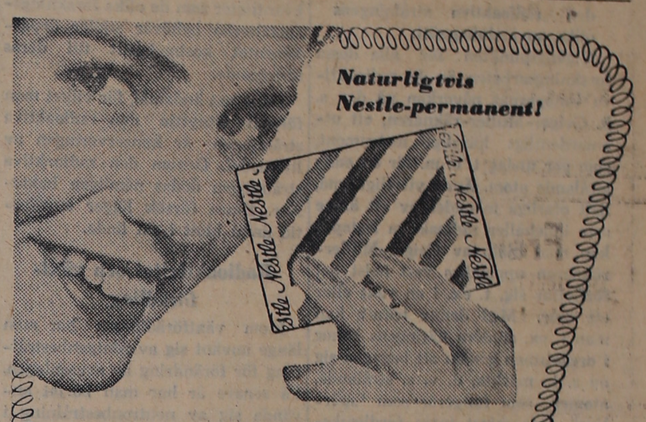

Vi vet att Ni önskar en modern och klädsam frisyr. Grunden härför är en riktig klippning och perfekt permanent — en Nestle-permanent
Ring och beställ tid!
FRICKS FRISERSALONGER
Tel. 70343 BÅSTAD Tel. 70343

NORRVIKENS TRÄDGÅRDAR
BÅSTAD
Öppet dagligen kl. 9.30—18.
GUIDER. SERVERING.
Extra 18/6—24/7: Utställningen "SKULPTUR i NATUR" med över 200 konstverk.
Tel.: Entré 71073, Guider 71071, Servering 71074.

550 kronor för en moped
låter som en saga. — Faktum är dock att Ni för detta får en fabriksny moped hos
VIEBKES
Telefon 70316 BÅSTAD Telefon 70316

BAD- KAPPOR BYXOR DRÄKTER - dam kr. 9:75. SHORTS
POPLINROCKAR herr kr. 59:—.
Westerlinds Eftr.

Bertel-Nordström
KONSTEXPO
BÅSTAD—MALEN
20/6—20/8 kl. 10—20.
Tel. Båstad 70607.

Vid utfärd till BÅSTAD besök den vackra naturanläggningen
Extra gott kaffe.
Delikata våfflor, smörgåsar m. m.
— Telefon Båstad 70200 —
Utmed Italienska vägen, väster om Båstad.

Båstads-Ortens Kreditförening
u. p. a.
Tillämpar vid inlåning följande räntesatser:
Kapitalräkning (12 mån. uppsägning) 4 ½ %
Sparkasseräkning 4 %
Löpande räkning 2 %
Tel. 70190 BÅSTAD Tel. 70190

DAMERNAS ELEGANTA
sommarplagg
finns hos
Tanza
i BÅSTAD Köpmansg. 32.
Tel. 70721

Kruses Kaffe
uppfyller de högsta fordringar på ett
GOTT KAFFE
KONSERVER
KOLONIALVAROR
DELIKATESSER
DJUPFRYSTA VAROR
Tel. 3 BÅSTAD Tel. 3

Båstads El-affär
Tel. 70091 CARL BENGTSSON Tel. 70091
Tvättmaskiner. El. Våffeljärn. Armatur o. Glödlampor.
Kokplattor. Värmeapparater. Kastruller. Strykjärn.
Elspisar och Kylskåp. Installationer.
— ELEKTRIFIERA EDERT HEM OCH HUSHÅLL! —

RÖRLEDNINGAR
NYANLÄGGNINGAR, REPARATIONER, RITNINGAR och PROGRAMHANDLINGAR
Försäljer:
VASCATOR TVÄTT- och STRYKMASKINER.
Billiga priser. Förstklassigt montage.
Rörbolaget Alfred Ekelund
BÅSTAD Tel. 70030 och 70930

Parasoller
för trädgården
TRÄDGÅRDSMÖBLER
VILSTOLAR m. m.
Holms Möblering
GUSTAF HOLM
Tel. 70 234 Båstad Tel. 70 234

KOKA PÅ
Kosangas!
Bekvämare kan det ej vara
Firma C. KRUSE
Tel. 3 BÅSTAD Tel. 3

NI KÖPER EDRA
MÖBLER
BÄST och BILLIGAST i
Holms Möblering
GUSTAF HOLM
Tel. 70 234 BÅSTAD Tel. 70 234

Ripagården
— HOV —
(på vägen Båstad—Torekov)
Öppet dagligen kl. 13.00—18.00
KONST — KONSTHANTVERK
VÄLKOMNA!
Margaretha och Hans Ripa.

Välkomna till Hotell Båstads
"BOGEY-BAR" och NYINREDDA TERRASS
Carl Brenö spelar för Er varje kväll.
Tel.: Namnanrop "Hotell Båstad".

Premiespara i Båstads Sparbank
Premie 20 %
Ränta 4 %
Öppet söckendagar 10—13. Tel. 70046

OLJEELDNING
för VILLOR, FASTIGHETER o. INDUSTRIER.
Ring oss och vi göra ett besök.
Vår erfarenhet Eder garanti.
Rörbolaget Alfred Ekelund
BÅSTAD Tel. 70030 och 70930

Gynna LT:s annonsörer

Atomkraften

Civilisationens förstörelse eller höjd standard för alla?

Den vetenskapliga forskningen rörande atomenergins användning för fredliga ändamål kommer med all säkerhet att få en oerhört stor betydelse för näringslivets utveckling i alla länder och därmed för vår strävan att höja levnadsstandarden framförallt inom sådana områden av vår jord som nu bl. a. på grund av brist på energitillgångar, inhemska eller importerade, kan betraktas som nödlidande. Också i vårt land pågår ett intensivt försöksarbete på olika områden för att praktiskt omsätta de erfarenheter och vetenskapliga rön som man i de inom atomforskningen ledande länderna — Förenta staterna och England — kommit fram till i fråga om den radioaktiva strålningens olika användningssätt.

Utgångspunkten för alla dessa forskningsarbeten är de radioaktiva isotopernas påverkan på den s. k. Geiger-Müller-räknaren; ett utomordentligt känsligt instrument, som ger utslag t. o. m. för en enda strålande atom. Även ytterligt små, helt ofarliga mängder av ett ämne som innehåller radioaktiva isotoper kan med hjälp av Geiger-Müller-räknaren upptäckas vart helst det förflyttar sig, t. ex. i en växt eller ett djur. Med denna teknik kan man t. ex. studera näringens banor i organismen genom att begagna sig av s. k. märkta, d. v. s. strålande, atomer som fungerar som "spårljus". Inte minst inom jordbruksforskningen kan man vänta sig betydelsefulla resultat av detta förfaringssätt.

Vid studiet av nötkreaturens ämnesomsättning har man t. ex. använt sig av fodermedel, som innehåller radioaktivt kol. Genom att sedan med hjälp av en gasmask uppsamla den kolsyra, som djuret utandas och mäta dess innehåll av radioaktivt kol, kan man dra slutsatser rörande ämnesomsättningens förlopp.

Inom växtnäringsläran har mycket intressanta resultat vunnits. Man kan t. ex. följa upptagandet av näringsämnet fosfor (P) med hjälp av den radioaktiva isotopen fosfor 32 (P 32). I ett försök med majs fann man t. ex. att upptagandet av fosforn så småningom upphörde. Detta visade sig bero på att rötterna gick för djupt för att kunna uppta den ytligt belägna fosforn. Gödseln måste därför nedbrukas djupare för att göra full nytta. Hos andra växter kan förhållandena ligga annorlunda till. På samma sätt kan man följa ett radioaktivt gödselmedels vandringar i marken, förutsatt att jorden inte innehåller radioaktivt mineral.

Frågan om gödselmedlens verkan på växternas näringsupptagande studeras med hjälp av märkta atomer. Amerikanska jordbruksdepartementet har för att tillgodose behovet låtit tillverka 1 ton konstgödsel med P 32. Kostnaden för denna gödsel uppgår till 25.000 dollar. De kvantiteter som de olika forskningsanstalterna behöver ställer departementet kostnadsfritt till deras förfogande.

Ett annat ändamål, för vilket man försökt utnyttja den radioaktiva strålningen är konserveringen av livsmedel. Genom den radioaktiva strålningen dödas nämligen bakterier. Dessa försök ligger emellertid ännu blott i sin linda.

Radioaktivitet och växtförädling

Inom växtförädlingen har man länge använt sig av röntgenbestrålning för förändring av arvsanlagen. På senare år har man börjat använda sig av neutronbestrålning i samma syfte. Strålningens verkan beror på att äggviteämnen, som i kromosomerna utgör det materiella underlaget för de ärftliga egenskaperna, kan förändras genom bestrålning med neutroner. Metoden har bl. a. använts inom veteförädlingen, bl. a. vid Svalöv.

I detta sammanhang kan också nämnas några ord om bestämning av åldern hos organisk substans med hjälp av radioaktiv strålning. Under kolsyreassimilisationen upptas ur atmosfären en isotop av kol, s. k. tungt kol, som avger en radioaktiv strålning. T. o. m. i material av upp till 40.000 års ålder kan den radioaktiva strålningen mätas med mycket känsliga instrument, och man har därför möjlighet att genom att mäta strålningens intensitet fastställa åldern hos växtsubstans med en noggrannhet av ungefär 200 år.

Radioaktiva isotoper påvisar vattenföroreningar

På allra senaste tiden har märkta atomer kommit till användning för studiet av vattenföroreningar. Detta tillgår så att isotoperna, i detta fall radioaktivt natriumsalt, blandas med kloakvattnet strax före utsläppet i öppna sjön. Kloakvattnet med den radioaktiva substansen bildar i vattnet en propp eller ett moln, som kan följas av ett fartyg, utrustat med ett speciellt mätningsinstrument, den s. k. scintillationsdetektorn.

Enligt meddelanden i pressen är det meningen att en sådan undersökning skall göras över spridningen av kloakvattnet från Malmö i olika delar av Öresund.

Radioaktiviteten i industriellt bruk

Även inom industrin har man börjat använda sig av radioaktiva isotoper. I Förenta staterna fanns det i juni 1954 inte mindre än 850 industriella förbrukare av sådana isotoper. Det har beräknats att de inbesparingar, som den amerikanska industrien gör genom att använda denna metod redan uppgår till ett värde av hundra miljoner dollar. Man räknar med att om tio år skall besparingen kunna uppgå till en miljard kronor.

Den radioaktiva strålningen kan alltefter sin art ha växlande genomträngningsförmåga. Man kan sålunda mäta tjockleken av en metallfolie eller ett bleck, i det man helt enkelt väljer en isotop, som nätt och jämt kan genomträngа ett metallbleck av viss tjocklek. Man kan på så sätt genom radioaktiv strålning kontrollera att metallbleckets tjocklek är den riktiga.

Värdefulla produktionsresultat har också uppnåtts genom att automatisera denna metod. Vid ett brandstålverk i Fairless i Pennsylvania, tillhörande US Steel Corporation, har man ordnat det så att det under valsgodset finns en radioaktiv strålningskälla och över valsgodset en Geiger-Müller-räknare, som är förbunden med en mätapparat och ett regleringsverk. På detta sätt kan man automatiskt reglera bandets tjocklek. Enligt uppgift kan detta verk tack vare automatiken kontinuerligt framställa bandstålet med en hastighet av 2.500 meter i minuten.

Atomkraften som fredlig maktfaktor

En utomordentligt intressant plan för en hela jorden omfattande propaganda för atomkraftens fredliga användning har nyligen framlagts av president Eisenhower. Planen går ut på att bygga ett atomkraftdrivet handelsfartyg med uppgift att fara jorden runt i fredliga värv. Detta fartyg, som skulle kunna gå jorden runt utan att behöva göra uppehåll för att förnya sitt bränsleförråd, skulle dra en byggnadskostnad av 30 miljoner dollar och en årlig driftskostnad av 600.000 dollar. Det skulle under sina besök i hamnar runt hela världen demonstrera för alla folk hur atomkraften kan utnyttjas för att höja levnadsstandarden hos alla folk. Fartyget skulle både sprida kunskaper och ge praktiska demonstrationer rörande atomenergins användning inom medicin, jordbruk, kraftproduktion m. m. i mindre utvecklade länder med alltför ringa tillgång till energi och därigenom kunna göra en insats i den industriella och tekniska utvecklingen.

I en kommentar till denna plan har New York Times framhållit att ett handelsfartyg symboliserar någonting som angår alla fria nationer, nämligen världshandeln. Tidningen hälsade med tillfredsställelse att presidenten meddelat sin plan just i samband med överläggningarna om den internationella handelns betydelse som en vädjan från hans sida att bryta ner de handelsbarriärer som byggts upp kring snart sagt alla länder, inte minst Förenta staterna. Därigenom får det atomkraftsdrivna handelsfartyget, framhöll New York Times, inte bara en reell, utan också en symbolisk betydelse för arbetet att utnyttja atomenergin för fredliga värv.

Mänskligheten vid skiljovägen

Vår generation står liksom Herkules vid skiljovägen. Och det är i sanning herkuliska naturkrafter, som vi nu förfogar över. Det beror på oss, om vi ska släppa fördödelsens krafter lösa och ödelägga hela vår civilisation eller om vi ska använda vår vetenskap och vår teknik till hela mänsklighetens fromma, d. v. s. till att höja levnadsstandarden i hela världen.

Visserligen är våra energiförråd väldiga, men vi måste likväl komma ihåg att tillgången till s. k. klyvbart material trots allt är begränsad. Det gäller därför att inte slösa bort det på atombomber, när de så väl behövs för fredliga värv. Det borde inte vara svårt att välja mellan de båda alternativen: atomkraft för krig eller atomkraft för fred.

Atomkraft för fred måste vara målet. Men vill vi målet, då måste vi också vilja medlen. Naturligtvis under förutsättning att medlen är förenliga med vår demokratiska rättsuppfattning. Och medlen, det är en vidare utbyggnad av samarbetet mellan all jordens folk, ett samarbete för att stärka den samsas i det arbetet, då kommer organisation, som skall kunna upprätthålla freden i världen. Kan vi atomenergin att bli till välsignelse för all jordens folk.

Hugo Osvald

Österrike åter på toppen för turister
Än lever de gamla wienermelodierna

Gillar ni operetter och wienervalser, sång och vin, ett glättigt folk som obekymrat om sitt lands politiska besvärligheter lever ett lättsinnigt låt-gå-liv, — natursköna och pittoreska vyer, då skall ni åka till Österrike. Landet är ungefär lika dyrt som Sverige och relativt välordnat för en turistinvasion.

HOTELL

Redan vid gränsen skall ni skaffa er den rikhaltiga broschyren "Reseledare för turister" och gå efter den eller hotellförteckningen då ni skall välja hotell. Överallt är rent och snyggt — men undvik storhotell om ni inte är kapitalist. Där kan man nämligen få punga ut med en halv hundralapp för en natt — på de små "pensionerna" räcker det med en halv tia, och där är rent och snyggt, även om rummen inte har rinnande vatten.

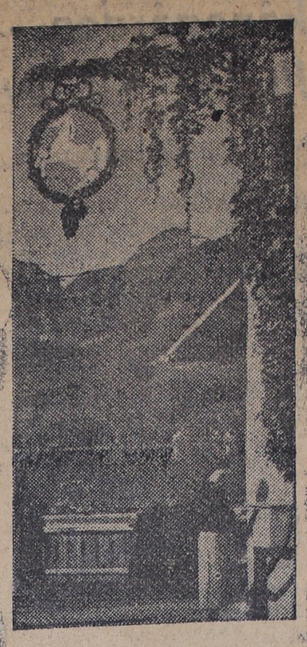

Vid Wolfgangsee ligger Vita Hästen, som numera lever högt på Lehars operett.

BRA ATT VETA

Mynt: Schilling och groschen. 100 Sch. = 20 kr.

Språk: Tyska — om än dialekt — talas överallt.

Dricks: Österrike är dricksinnat — men man får valuta för pengarna. På restauranger 10 % på notan — runda av uppåt, likaså på hotell. Taxan finns anslagen på toaletterna. Runda av till taxichaufförer och bensinstationskillar. Annars en cigarrett liksom på verkstäderna — vid övertid eller speciella tjänster även en öl. 2—5 sch. om guidens eller portierens hand sticker fram. Ju flera sch. till parkeringsvakten — desto bättre uppskattning. Dricksfritt: biograf- och teatervaktmästare. Gärna ett par sedlar till sköterska om ni hamnar på sjukhus och fyra-fem stycken till polischefen om ni syndat i trafiken — men sänd dem i motpartens namn!

Väder: Varmt men regnskurar. Torrare ju längre österut.

MAT

Liksom i Tyskland bör man äta på värdshusen längs vägarna. Maten är liksom där bra men tung och fet. Vinsorter? Drick heuringen — krögarens egen jäsning — den är både billig och god. Och sodavatten kan vara bra att "läka" magen med efter för mycket vinpimplande och fet mat.

SHOPPING

Ni kan köpa nästan vad som helst. Lädervaror är billiga och av hög klass men kanske en smula klumpiga. En tyrolerdräkt till lillpojken med byxor i skinn är en trevlig presentartikel, liksom de förnämliga spetsbroderade sidenblusarna. Priserna är lägre i Wien än i de utpräglade turiststäderna.

NÖJEN

Ingenstans i Europa torde man kunna roa sig så billigt och så grundligt som här. Värdshusen i Grinzig, Lustdorf eller Sievering utanför Wien, Vita hästen i Salzburg och allt vad de nu heter bjuder på underbar musik av den gamla välkända valssorten till accompanjemang av glättig sång och smittande skratt. Operetterna ligger åtskilliga klasser över dem på andra håll i världen — ni kan aldrig glömma "Glada änkan" eller "Wienerblut" uppförd på en Wien-teaters tiljor.

SEVÄRDHETER

Vill ni åka skidor tar ni liften upp till Mittendorf — världens längsta. Vill ni se ryskor i välsvarvade ben och perfekta uniformer och guldprydda officerare kan ni lämna bilen i Wien och åka buss till Baden, där ryssarna har sitt högkvarter — om landet inte blivit fritt tills ni kommer dit. Saltgruvorna i Hallein och isgrottorna i Hallstadt är imponerande. Gamla undersköna Salzburg livar upp med sitt klockspel i residenset — spelar varje kväll klockan 18 — sina spelkasino, café Winkler uppe på berget med hissförbindelse med staden, eller någon operett under festspelsmånaden juli. Bad Ischel har ett av världens kungligaste caféer, Zauner, där all världens kungligheter njutit av kaffe under besök hos kejsar Frans Josef, samt Lehármuseum. Linz är ett underbart utflyktsmål från Wien via hjulångare an der schönen blauen Donau. Och på hemvägen får ni inte glömma att sova över natten i lilleputtsstaden Lichtenstein — även det ett oförglömligt minne.

Lämplig färdväg - c:a 125 mil

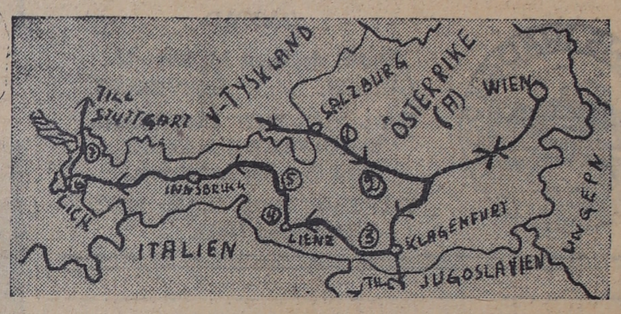

Från München kommer ni lekande lätt över gränsen på autostradan rätt i famnen på glättiga Salzburg. På vägen mot Wien passerar ni Wolfgangsee med Vita hästen (1). Vid 2 passerar ni Mittendorf med Europas längsta skidbacke och -lift — stanna och åk! Därefter direkt till Wien, såvida ni inte föredrar att ta det lugnt på en av småvägarna genom ett underskönt landskap. Om ni inte helt fångats av valsstaden kör ni samma väg tillbaka mot Klagenfurt, varifrån ni kan fortsätta till Jugoslavien eller västerut mot Lienz. Passa på att bada och ha det skönt vid 3 — Wörtersee. Vid 4 passerar ni Gross Glockner — en upplevelse! — och kan övernatta i Zell om See. Genom Tyrolen till Innsbruck. Glöm inte lilleputtlandet Lichtenstein (6) innan ni fortsätter till Schweiz eller Tyskland via vackra Bregenz vid Bodensjön (7).

FOTOHÖRNAN

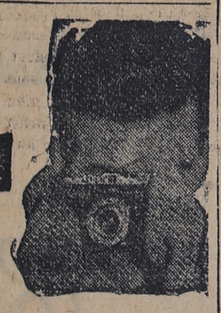

37:e lektionen. — Reproduktion.

I familjealbumet har Ni säkert en hel del gamla fotografier, t. ex. av avlidna släktingar, som Ni kunde tänka Er att få några flera kopior av. Filmen har väl kommit bort för länge sedan, och därför måste Ni använda Er av den utvägen att reproducera — att avfotografera bilden. Detta tillvägagångssätt kan för övrigt användas inom många olika områden, t. ex. reproduktion av oljemålningar, teckningar, brev o. dyl., där det kan vara av betydelse att ha en fotokopia. För detta ändamål är en ateljékamera bäst, men man kan naturligtvis använda vilken annan kamera som helst.

Det viktigaste kravet på kameran är, att den kan inställas på korta avstånd, vilket i de flesta fall betyder, att man skall använda en försatslins. Nästa krav är, att man kan inställa kameran exakt med hänsyn till avståndet — och detta krav uppfylls naturligtvis bäst genom att använda en kamera med mattskiva eller spegelreflex. Har man inte en sådan kamera, bör man offra litet tid på förarbetet och undersöka parallaxen (sökarmissvisning) och den exakta skarphetsinställningen. Man öppnar kameran — alltså utan film — och placerar ett stycke mattglas på filmens plats och inställer slutaren på tid. Man kan därefter kontrollera skarphetsinställning och bildavsnitt på mattglaset samt hur mycket sökarbilden har förskjutits. Var uppmärksam på att mattglaset skall vändas den matta sidan mot linsen. Därefter stänger Ni slutaren, sätter in filmen i kameran och gör Er reproduktion. Originalet kan placeras på en vägg eller på en lodrät skiva och fästas fast med häftstift — och kameran placeras på ett stativ. Till belysning använder man två fotolampor, som placeras på var sin sida om originalet och på lika långt avstånd från detsamma, sålunda att det blir jämnt belyst. Lamporna skall för övrigt placeras så långt ut till sidorna, att de inte ger reflexer i originalet. Till tavlor o. dyl. använder man pankromatisk film, medan man däremot till teckningar, brev och liknande använder ortokromatiskt material. Till rent svartvita upptagningar, t. ex. tuschteckningar, kan man få en speciell reproduktionsfilm.

Tyska blev svensk ingenjör

Årets enda kvinnliga NKI-ingenjör Hedwig Meier, Karlshamn, fick både ingenjörsdiplom, premium och blommor av direktör P. Eg. Gummesson (t. v.), som förrättade diplomutdelningen, och rektor E. Sköld.

En sparv i tranedans är ingalunda årets kvinnliga NKI-ingenjör, fröken Hedwig Meier. Med endast tre års studier bakom sig har hon avlagt en kvalitetsexamen inom det kemiskt-tekniska facket och hennes prestation är framför allt märklig därför att hon under den första studietiden inte på något sätt behärskade det svenska språket.

I januari 1952 kom hon hit från München efter det att hennes morbror som är svensk och en känd och framstående kemist lockat henne med beskrivningar över svenska möjligheter till utbildning inom kemin. I augusti samma år var hon klar med att sätta igång sina ingenjörsstudier under det att hon i sitt dagliga arbete vid Statens institut för folkhälsan sysslade med vitaminanalyser. Sedan dess har hon bytt anställning och sköter nu självständiga uppgifter vid Karlshamns oljefabriks forskningslaboratorium. Hon avslutar inte sina studier i och med sin ingenjörsexamen utan fortsätter med att förkovra sig i engelska för att därigenom bättre kunna följa den utveckling som den kemisk-tekniska forskningen genom löper. En studentkurs i svenska språket och litteraturen står nu också på programmet. En sådan tanser hon sig behöva för att rätt kunna förstå och bedöma Sverige och svenskarna och leva sig in i vårt moderna samhälle.

— Kvinnor kan man inte begripa sig på. För ett par år sedan ville min fru nödvändigt ha den här hatten — och när jag nu lyckades komma över den på en reklamation ill hon inte se åt den.

Med mycken noggrannhet förde han sin dagbok mitt i krigsvimlet.

Hovjunkarens dagbok

Detta är den märkliga historien om en dagboks öden. Det var en gång en student, som hette Carl Johansson, född 1671 och son till hovkamreraren Carl Johansson, 1693 adlad Adlerfelt. Studenten blev efter utländska studieresor hovjunkare hos Carl XII och följde honom sedan alla åren fram till Poltava, där han dödades av en kula invid kungens hästbår.

På kungens befallning hade han redan 1701 börjat en dagbok eller journal över krigen och denna fortsatte han med till dagen innan han dödades. Med mycken noggrannhet och efter rapporter, som han på kunglig befallning fick av generaler och chefer, hade han fullgjort det hedrande uppdraget.

Och nu kommer dagbokens äventyr. Hovjunkarens änka, Anna Christina Steb, översatte den till tyska och fick den tryckt i Hamburg, men när de skulle föras över till Sverige förliste båten och böckerna försvann i havet. Så tog sonen Carl Max, Em. Johan Adlerfelt och lät trycka dagboken på franska 1740, men manuskriptet följde med prins Maximilian av Baden i hans bagage och hittades vid prinsens död och nu först fick förfs sonson manuskriptet. Här försvann det igen och år 1907 kom det tillrätta, alltså efter 200 år. Boken kom ut på svenska åren 1917—19.

PRENUMERERA

LAHOLMS TIDNING - ENDA TIDNING SOM UTGIVES I LAHOLM Det lönar sig att annonsera i LT

Dagens namn
ADOLF

Solen går upp kl. 3.14 och ned kl. 21.14.

Morgondagens namn
Joh:s Döp:s dag.

Solen går upp kl. 3.14 och ned kl. 21.14.

Älsklingsfärg upplyser om karaktären

Japanske psykologprofessorn Takeshi Matsuoka har efter många års forskningar och omfattande iakttagelser utarbetat ett psykologiskt karaktärssystem enligt vilket det skulle finnas direkta sammanhang mellan en persons älsklingsfärger och hans grundkaraktär. Men som tycker om svart och kvinnor som föredrar gult har brottsliga anlag och såvida de inte begår brott lider de under infantila själsliga konflikter. Personer med rött som älsklingsfärg är optimister och ju mörkare rött de favoriserar desto mera förlorar de den realistiska kontakten med sin resp. omvärld. Orange och schatteringar mellan rött och gult hänvisar på lögnaktighet och falskhet. Djupt blått älskas av baksluga, grått av känsliga och nervösa personer. Normala människor föredrar enligt den japanske professorn bladgrönt och himmelsblått. Professorns färgskala omfattar inte bara grundfärgerna utan omkring 45 olika färgkombinationer. Professor Matsuoka skall inom kort börja en föreläsningsturné i USA och i Västeuropa.

Analfabet får äga körkort

Zigenarviolinisten Marion Franz fråntogs körkortet i enlighet med ett beslut av kommunikationsministeriet i den tyska delstaten Schleswig i Kiel, med motiveringen att zigenaren var illiterat, kunde varken läsa eller skriva och därför inte ansågs lämplig att äga körkort och köra bil. Zigenaren har under 5 år ägt körkort och kört sin bil utan prickning. Han klagade mot ministeriets åtgärd inför Schleswigs förvaltningsdomstol där nu det intressanta utslaget fallit. Ägaren till ett körkort behöver inte kunna läsa och skriva, om han med hjälp av släktingar och vänner får del av nya trafikföreskrifter och körregler, säger förvaltningsdomstolens beslut. Zigenaren kunde bevisa detta och då han trots att han var analfabet väl igenkände trafikskyltarna och kunde förstå dem, återfick han sitt körkort.

Närapå!

En ung lärarinna hade fått plats i en landsortsskola ett par mil från station, en dräng var och mötte med en gigg (hästvagn med två hjul). Vägen gick genom skogen och var så gropig och dålig, så kärran krängde hit och dit. Så vid ett stort gupp blev lärarinnan kastad av skjutsen, men som hon var smidig och lätt, gjorde hon en saltomortal och hamnade på fötter i diket. När hon sedan satt upp igen sa hon, att "där såg ni min fermitet". Varpå drängen svarade litet förläget:

Ja, nära på!

Albert, Albert...!

Den här historien om Einstein tycker marg.-red. är ganska rörande. Som bekant var matematikgeniet också amatörviolinist och en gång hade han bjudit hem sin vän Artur Schnabel för att få ett kompetent ackompanjemang till sina övningar. Men inte ens den store pianistens förnöjsamhet förslog när Einstein satte i gång. Den ena gången efter den andra föll han ur takten, och slutligen utbrast Schnabel förtvivlat:

— Albert, Albert, om du ändå kunde lära dig att räkna till fyra!

Byta olja

Trafikfrågor kommer man aldrig ifrån, inte ens på raksalongen. Enligt obestyrkta rykten inträffade nyligen en ytterst pomaderad yngling hos frisören. Sagde frisör betraktade tankfullt den unge kunden och så frågade han:

— Ska det rakas eller klippas, eller räcker det kanske bara med att byta olja?

Marknadsberättelser och prisnoteringar

meddelade genom Sveriges Lantbruksförbund

Stockholm den 15/6 1955.

Matpotatis.

Följande partipriser på prima matpotatis noteras den 15/6 1955 vid partihandlares försäljning till detaljhandlare, inkl. emballage, kr per 100 kg: Göteborg 30: —.

Marknaden för svensk potatis blir allt snävare. Det är därför mycket svårt att direkt ange fortlöpande noteringar. Emellertid torde prisläget inte nämnvärt ha förändrats under rapportveckan, men givetvis gör sig en stram ton gällande. Utländsk (gammal) potatis samt italiensk färskpotatis får komplettera, och efterfrågan är i allmänhet rätt god. Det uppgives att någon post svensk färskpotatis skulle vara att vänta fram i nästa vecka, men någon tillförsel att tala om blir det säkert inte förrän efter midsommar. Man får alltså räkna med ett visst knapphetsläge för den närmaste tiden.

Slaktfjäderfä.

Svensk fjäderfänotering. Lantbruksförbundet anger för veckan 10/6—16/6 1955 följande riktnoteringar å slaktfjäderfä vid försäljning från producenter till äggcentraler i södra och mellersta Sveriges produktionsområden, öre pr kg slaktad vikt (plockad vara):

	Kron	Prima
Höns	310	260
Kyckling, 500—700 g	400	350

Partiprisnotering å slaktat fjäderfä. Partipriser i Stockholm den 10/6 1955, öre pr kg plockad vara:

	Kron-special	Kron	Prima
Höns (utan fötter)	455	425	375
Ungtuppar	—	445	395
Kyckl., 500-750 g	—	560	510
D:o, 750-1,050 g	—	495	445

Tillförseln av höns har ökat och är något större än efterfrågan, varför vissa mindre överskott fryslagras. Tendensen på marknaden är svävande. Beträffande kyckling balanserar i stort sett tillgång och efterfrågan, men någon komplettering sker med frysvaror. Prisläget är fast. — Ägghandelsorganisationen invägde under maj 116.283 kg slaktfjäderfä mot 114.383 kg under närmast föregående månad och 131.098 kg under maj 1954.

Fodermedel.

Lantbruksförbundet noterar den 14/6 1955 följande priser vid försäljning till jordbrukare, fritt noteringsorten kr pr 100 kg.:

Halmstad:

Oljekaksblandn. 43 %, inkl. skr	52: 50
Linkakmjöl, inkl. skr	66: —
Extr. rapsmjöl, inkl. skr	44: —
Sojamjöl, 47/49 % inkl. skr	54: 50[7])
Jordnötskakor 55 %, kross., inkl. skr	63: 50[9])
Kokoskak., kross., inkl. skr	50: —
Majs, exkl. skr[4])	48: 50
Vetekli, svenskt, inkl. skr	40: —
Vetekli, utländskt, inkl skr	40: —
Rågkli, svenskt, inkl. skr	37: —
Melass, inkl. fathyra	27: —
Råg, låneskr. gröp. inkl. skr	39: 70

[4]) Fritt kaj. [6]) 55 %. [7]) 44 %. [13]) Gröpad, inkl. skr.

Konstgödsel.

Vid försäljning till förbrukare under tiden 1/6—30/9 1955 gäller följande riktpriser, kr per 100 kg, betalning netto per 1/10 1955:

	Fritt fabrik	Fritt tariff-hamn[1])
19/20 % superfosfat, korn.	15: 95	16: 85
19/20 % superfosfat, pulv.	15: 05	15: 95
Thomasfosfat	11: 40	13: 20
Kalisuper 14—14	19: 30	—
48/52 % kalisalt	—	20: 80
Svavelsyrat kali, fritt importhamn	— 31: 65	—
15,5 % kalksalpeter	—	25: —[2])
16 % chilesalpeter, fritt importhamn	— 29: —[2])	—
20 % kalkkväve, olj.	—[3])	—[3])
17 % kalkkväve, korn.	—[3])	—[2])
20,5 % Ljunga/Köping-salpeter	29: 10[2])	31: 10[2])
20,8 % ammonsulfat	29: 80[2])	33: 30[2])

[3]) I Stockholms-området. [2]) Gäller för juni månad; betalning netto per 30/6 1955. [1]) Priset ännu ej fastställt.

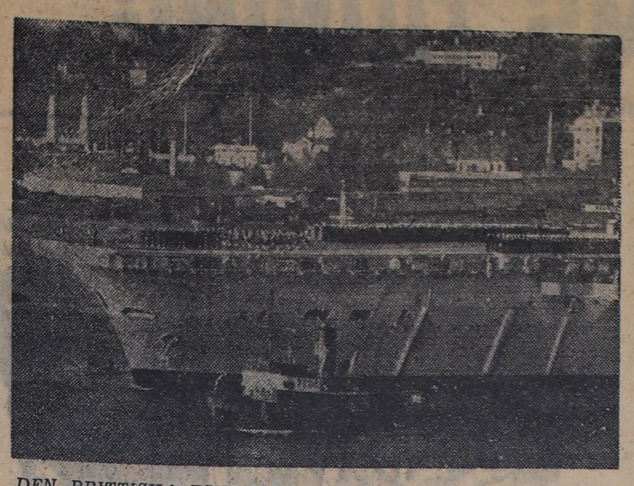

DEN BRITTISKA ESKADER som under några dagar ska gästa Stockholm anlände på tisdagen och utgör nu ett imponerande blickfång på Strömmen. Här syns förskeppet på den brittiska flottans stolthet, hangarbjässen Bulwark.

Domen mot 'Bang' fastställd av HR

STOCKHOLM (TT)

Hovrätten fastställde på fredagen domen mot fru Barbro Alving som av Stockholms rådhusrätt dömts till en månads fängelse ovillkorligt för underlåtenhet att bevista civilförsvarövningar. Fru Alving var inte själv närvarande vid förhandlingarna utan företrädades av sin advokat Walborg Lundgren.

Annonsera

Ökad gallring i älgbestånden?

STOCKHOLM

Skall det bli nödvändigt att öka avskjutningen av älg för att balans skall uppstå mellan älgskadefondernas tillgångar och kraven på ersättning för älgskador? Frågan ventileras av byråchef Torsten Wennmark i domänstyrelsen i senaste numret av Svenska jägareförbundets organ. Han kommer till det resultatet att en eventuell avskjutning måste rikta sig mot älgstammens yngsta årsklasser.

Under 1953 räckte de influtna avgifterna till att täcka kraven på ersättning i samtliga län utom Hallands, där det blev ett underskott på 8,000 kr. Läget försämrades avsevärt 1954, då inte mindre än åtta län i södra och mellersta Sverige hade underskott på sammanlagt 295,000 kr. Även om bidrag lämnas från den för hela riket avsedda regleringsfonden betyder detta att i underskottslänen endast 90 proc. av skadornas värde kan ersättas.

Man kan givetvis öka den allmänna jakttiden men detta skulle, anser byråchefen, ytterligare försämra älgstammens redan nu olyckliga ålderssammansättning. I de allra flesta län hinner djuren inte uppnå full mognad förrän de fälles. Följden har blivit att stammarna nu mestadels består av ungdjur. Medelvikten av fällda älgar har gått ned de senaste åren på ett högst anmärkningsvärt sätt. För att förbättra detta förhållande och åter nå högre vikter synes någon annan utväg inte finnas än att inrikta avskjutningen på ett- och tvååringar. Förutsättningen härför är alltså att den i allmänhet gällande fridlysningen av årskalv bringas att upphöra.

Byråchef Wennmark har även gjort en beräkning av älgstammens storlek. Norrbottens, Västerbottens, Kalmar och Hallands län synes nu ha större älgstam än 1953. I Västernorrlands, Gävleborgs och Värmlands län är den ungefär oförändrad. I övriga län har den minskats.

Inom Hallands län uppgick skadeståndskraven under år 1954 till 78,792 kr. Länets älgskadefond hade ett underskott på 48,587 kr. För 1953 utgjorde kraven på ersättning 36,543 kr. Fonden hade då ett underskott på 7,623 kr. Vinterstammens storlek 1955 beräknas till 1,813 djur mot 1,760 ett år tidigare. 1955 års siffra motsvarar 6,1 djur per 1,000 hektar skogsmark och impediment.

Inom Älvsborgs län uppgick skadeståndskraven under år 1954 till 95,492 kr. Länets älgskadefond hade ett överskott på 8,355 kr. För 1953 utgjorde kraven på ersättning 36,316 kr. Fonden hade då ett överskott på 31,632 kr. Vinterstammens storlek 1955 beräknas till 1,918 djur mot 2,275 ett år tidigare. 1955 års siffra motsvarar 2,2 djur per 1,000 hektar skogsmark och impediment.

Hur bestämma hyreskostnad i sanerad stadsdel?

STOCKHOLM

De förslag om sanering av tätorternas centrala delar, som bostadsstyrelsen och byggnadsstyrelsen lagt fram, berör även den svåra frågan hur man skall få fram en lämpligt avvägd hyresdifferentiering mellan de hyror som godtas för nybyggda hus i ett samhälles ytterområden och hyrorna i de efter sanering uppförda hus, vilka är belägna i centrala delar av samhället.

Utredningens förslag innebär en differentiering av bostadshyrorna efter fastighetens läge, medan för andra lokaler skulle beräknas hyror, som ur marknadsmässig synpunkt framstår som på längre sikt försvarliga. Det skulle också bli ändrade regler för den statliga långivningen.

Hyresregleringskommittén säger att förslagen blir svåra att förena med nuvarande system för hyreskontrollen. Grundhyrorna beräknas nu motsvara fastighetens driftkostnader, av vilka en del utgörs av en såsom skälig bedömd anskaffningskostnad. Denna, vari bl. a. ingår tomtkostnaden, är nu det primära. Om förslaget genomförs anser kommittén det meningslöst att hyresnämnden i vanlig ordning beräknar grundhyror med utgångspunkt från en sålunda bestämd tomtkostnad. I stället får de hyror, som lånemyndigheten räknar med i sin kalkyl över byggnadsföretaget, bli grundhyror. Att lånemyndigheten inte fastställt någon högsta tillåten hyressumma för uthyrningslokalerna utgör inte något hinder i och för sig. Emellertid torde de av myndigheten kalkylerade hyrorna för sådana lokaler komma att ligga tämligen nära de hyror, som skulle ha uppnåtts vid total frihet från reglering. Kommittén ifrågasätter därför att ett fastställande av dessa hyror såsom grundhyror under sådana förhållanden fyller något egentligt ändamål. Att bestämma grundhyror, vilka understiger dem som lånemyndigheten kalkylerat med, torde inte kunna komma ifråga.

Om en sådan beräkningsgrund för hyressättningen i statligt belånade hus accepteras, får de även införas för hus som uppförs utan statligt lånestöd. Att utföra hyresberäkningarna för dessa hus skulle sannolikt erbjuda oöverstigliga svårigheter för hyresnämnderna. För att uppnå enhetlighet måste andra vägar väljas.

Kommittén summerar att ett genomförande av förslaget måste få djupgående verkningar både ifråga om hyreskontrollens bibehållande och beträffande principerna för den. Kommittén, som f. n. är sysselsatt med att överväga samtliga de frågor som står i samband med hyresregleringens avveckling, anser sig av detta skäl inte nu böra göra något uttalande om möjligheterna eller sättet för en avveckling. Kommittén har endast velat peka på de komplikationer som förslaget medför, om nuvarande hyresreglering bibehålles.

Präst i tre månader mogenhetsprov för varje ung siames

BANGKOK (TT — Reuter).

Då regntiden börjar i Siam i juni iför sig tusentals unga män buddhistprästernas saffransgula kåpa och lämnar sina hem och sina yrken för att inträda i kloster. I minst tre månader har de sitt hår och sina ögonbryn bortrakade, får inte äta efter klockan 12 på dagen och får endast ha manligt sällskap.

Under dessa tre månader skall den siamesiske ynglingen förbereda sig för sitt liv som vuxen genom böner, studier, kontemplation och avhållsamhet. Kvällen innan den unge mannen beger sig till klostret rakas hans huvud som tecken på att han avsäger sig all världslig fåfänglighet. Om hans familj tillhör de förmögna ger man en stor fest den kvällen.

Dagen därpå går ynglingarna vitklädda i procession till templet. De skrider sakta runt byggnaden tre gånger för att betyga templets gudar sin vördnad. Därefter går de in i templet där de hälsas av översteprästen som frågar dem om de har några skulder obetalda eller har begått något brott som de inte bekänt. Om en fordringsägare ej visar sig upp och förklarar de blivande prästerna är skyldig honom pengar utvisas ynglingen ur templet.

I klostret kan det hända att prästen vid sin säng har en radio som spelar den senaste amerikanska dansmusiken och det kan till och med hända att rummet är luftkonditionerat. Men bädden är hård och den unge mannen för en ganska obekväm tillvaro. Klockan 11 på förmiddagen ringer tempelklockorna och prästerna samlas för att äta ris och curry sittande på golvet med korslagda ben. Det är dagens sista mål. De får dricka te eller cocacola, men får inte äta någon fast föda.

De får inte heller vidröra pengar. Tidigt varje morgon ser man tusentals präster tysta vandra längs Bangkoks gator med tiggarskålar i händerna där förbipasserande kan lägga gåvor. De får inte se på givaren och inte heller på gåvan och de får aldrig säga "tack".

För en buddhist är det en stor merit att skänka gåvor till prästerna och det uppges att en siames vanligen ger 3 till 4 procent av sin inkomst i sådana gåvor.

Det är ganska lätt att slippa undan militärtjänst i Siam. För en ringa penning kan man få en ersättare. Men få unga män vågar undvika de tre månaderna i klostret. Det är inte många föräldrar som skulle låta sin dotter gifta sig med en man som inte hade varit präst och på sådsätt förberett sig för äktenskapet och dess ansvar.

Brl Mg

Koalitionen debatteras

Bondeförbundets riksstämma brukar varje år anslå en dag till en grundlig debatt om aktuella politiska frågor. Partiledaren lämnar en redogörelse däröver och framlägger partiledningens syn på situationen. Sedan får stämmodeltagarna tillfälle att säga sin oförgripliga mening om hur de anser politiken bör skötas. Vid sådana tillfällen frambäres inte bara rosor. Kritiska synpunkter tillkännages samtidigt, vilket ger debatten ökat intresse och ett mer positivt syftemål för det kommande arbetet.

Koalitionsregeringens vara eller icke vara har ju varit ett kärt diskussionsämne i oppositionspressen under senare tid. Någon tidning skrev häromdagen, att "koalitioner är inte eviga". Det är säkerligen inte den nuvarande svenska regeringskoalitionen heller, lika litet som tidigare sådana. Den har bestått sedan hösten 1951 och fyra år är faktiskt en ganska aktningsvärd ålder för en regering, byggd på två i och för sig väsensskilda politiska åskådningar, vars regeringsprogram syftade till vissa praktiska samhällsfrågors lösning. När dessa klarats av och inga nya sådana anses tillräckligt betydande för gemensamma insatser bör en koalitionsregerings upplösning vara den naturligaste sak i världen.

Med tanke på den offentliga debatten om koalitionsregeringens fortbestånd är det naturligt att årets bondeförbundsstämma synade koalitionen i sömmarna för att därmed klargöra om dessa är utnötta eller kan anses dugliga för ytterligare tjänst. Den debatt, som fördes på bondeförbundsstämman i Borås på måndagen, var icke offentlig, varför några referat från densamma ej publiceras. Så mycket kan emellertid sägas, att den var åtskilligt kritisk, att en del debattörer tyckte för litet hade uträttats på vissa områden och att några talare ifrågasatte om bondeförbundet har anledning fortsätta bära ett regeringsansvar, som i nuvarande labila ekonomiska läge inte är av enbart angenäm natur. Att denna situation dessutom av oppositionen utnyttjas till bristningsgränsen för att komma bondeförbundet till livs försvårar givetvis partiets organisatoriskarbete.

Följaktligen ställdes frågan om partiet bör fortsätta regeringssamverkan. Svaret gavs i den resolution, som stämman antog, och i vilken säges, att regeringssamverkan bör fortsätta om bondeförbundets regeringsledamöter, partistyrelse, förtroenderåd och riksdagsgrupp finner, att partiet liksom hittills får sina krav i erforderlig utsträckning tillgodosedda.

Mellan raderna i denna resolution kan man läsa, att stämman pekade på konkreta frågor, där bondeförbundet har vissa minimikrav som måste tillgodoses genom koalitionsregeringens politik, om samverkan skall kunna fortsätta. Givet är att det nya prissättningssystemet för jordbrukets produkter ingår i dessa minimikrav.

Den viktigaste samarbetsfrågan vid bondeförbundets inträde i koalitionsregeringen 1951 var bevarandet av ett fast penningvärde. En rad mindre populära åtgärder genomfördes i detta syfte och dessa hade även åsyftad verkan. Inflationen, som var särskilt kännbar 1950, hejdades och ett par år av ekonomiskt lugn inträdde

Det är emellertid, som bondeförbundsledaren framhållit vid något tillfälle på tal om penningvärdet, så att "en läkare kan bota en sjukdom, men han kan inte garantera att den aldrig återkommer". Under senare delen av år 1954 och innevarande år har inflationsriskerna skärpts betydligt och regeringen har inte ryggat för kraftåtgärder i avsikt att förebygga en ny inflationsvåg. Bilaccisen återinfördes för att bromsa det väldiga valutautflödet via bilimporten, investeringsavgiften kom igen i modifierad form, bolagsskatten höjdes och kommer att ytterligare stiga genom det beslut vårriksdagen fattade därom. Och slutligen höjdes räntan med en hel procent.

Denna sista åtgärd mottogs med stor oro framför allt av alla skuldsatta jordbrukare, småföretagare och egnahemsägare. De frågade sig om detta var nödvändigt. Ett skäl, som talar härför är, att utlåningen under årets första månader trots restriktionerna ökade med 300 miljoner kronor. Räntehöjningen måste därför till, ansåg regeringen. Men bondeförbundsledaren tillkännagav inför stämman den bestämda åsikten, att räntan åter skall sänkas så snart läget medger detta. Och han hoppades att detta skall kunna ske ganska snart, hur mycket blir naturligtvis beroende av omständigheterna. Den attityden dementerar även påståendena om att bondeförbundet principiellt skulle ha övergivit lågräntepolitiken.

Nu återstår den frågeställningen: skulle bondeförbundet ha lämnat regeringen inför de nya inflationsrisker, som började göra sig märkbara under sista halvåret 1954 och ytterligare accentueras genom löneökningarna i årets avtalsrörelse? En sådan åtgärd hade varit ytterst inkonsekvent med tanke på att det just var för att rädda penningvärdet, som bondeförbundet gick med i regeringen 1951. Denna fråga är lika allvarlig för svenska folket nu som 1951 och den kräver en lika stark politisk och moralisk ryggrad som då. Följaktligen har ingen på allvar ifrågasatt att bondeförbundet skulle dra sig undan detta ansvar, även om det hade varit politiskt behagligare att som högern och folkpartiet föra en negativ kritik och skjuta allt samhällsansvar åt sidan.

Det mest angelägna i svensk politik just nu, det är att den pyrande inflationen kvävs i sin linda och inte på nytt tillåtes rasera penningvärdet. Lyckas detta, bör en räntesänkning omgående kunna genomföras och övriga kreditrestriktioner avvecklas så småningom. Sedan bör det vara de båda regeringspartierna obetaget att tacka varandra för hjälpen om de anser att det politiska läget inte längre kräver en samverkan, som i det långa loppet utan tvivel blir en politisk påfrestning på ömse sidor.

Årets fruktskörd blir trots allt någorlunda god?

STOCKHOLM

Alldeles uteslutet är det inte att årets fruktskörd, trots en ogunstig väderlek sedan åtskillig tid tillbaka, kan komma att bli hygglig nog. Men avgörande blir i så fall den väderlek vi får i fortsättningen. Blir resten av sommaren varm och vacker och följer därpå en fin höst är risken för ett helt undermåligt resultat avlägsnad.

Det är åtminstone uppfattningen hos Sveriges pomologiska förening, sådan den sammanfattas av sekr. G. Ullström. Just i dagarna sänder man ut de sedvanliga rapportformulären till landets samtliga trädgårdskonsulenter och ett 70-tal yrkesfruktodlare, och först när dessa vederbörligen sänt in sina besked får man en fullständig överblick.

Emellertid tycks situationen te sig något olika i de olika delarna av landet. Det jag hunnit se av fruktblomningen i Mälardalen — det gäller i första hand äpplena — ger stöd för uppfattningen att den är ganska tillfredsställande, medan det i t. ex. Småland och Skåne inte ser så lovande ut, säger hr Ullström.

Äppelträden borde vid det härlaget redan ha varit utblommade, men utvecklingen hindrades av den kyla, som satte in för två veckor sedan. Den kyliga väderleken medverkar också till att äppelblommen inte vill öppna sig. Med regn i blommen flyger inte bina, och det betyder hindrad pollinering. Ingenting kan alltså sägas med bestämdhet förrän man fått klart för sig hur det blir med kartsättningen, och de uppgifterna kommer i sinom tid från trädgårdskonsulenterna. Men odlarförhoppningen är en och densamma över hela landet: vackert väder under sommarens fortsättning.

"Algpastiller" mot vällevnad

FLENSBURG (TT — DPA).

Drageer med ett preparat som har framställts ur alger kommer den tyske "algbröd"-specialisten Heinrich Lienau inom kort att släppa ut på marknaden. Pastillerna ifråga uppges vara bra för dem som lider av sviter efter vällevnad.

Lienau, som skall representera Västtyskland på den internationella algkongressen i Trondheim den 13 juli, omtalar att alla forskningsförberedelser för framställning av algdrageer nu är i det närmaste klara. Man ämnar också släppa ut en särskild "algchoklad".

Trångt ändå

Frans i Skärafälla var en dag ute på rävjakt, varvid han kröp in i ett rävgryt. Detta var dock så trångt att han fastnade i detsamma. Därinne hade han suttit ett par dygn, under vilken tid hans gumma fått bära mat till honom. Nu ansåg hon att allt hopp var ute för att få honom ur grytet, varför hon försiktigt frågar honom om hon ej skulle hämta prästen.

På denna fråga svarar Frans med ett grymtande inifrån grytet:

Va har han här å göre, här är väl nog trångt ändå!

En smula skumt

Ingenting precis ovanligt — men det har alltså varit bankinbrott i en mindre amerikansk stad.

Portvakten hörs som vittne och försvarsadvokaten anfaller energiskt.

— Och skulle ni nu vilja tala om för oss vad som kom er att misstänka att det var just en inbrottstjuv?

— Ja... menade portvakten, jag bara tänkte så, när jag såg en maskerad karl komma smygande mitt i natten och öppna porten med en kofot...

är det Ert barn...

Är det Ert barn som dagligen riskerar livet därför att Ni lämnar det utan det skydd som Ni kan ge — med tillsyn och trafikfostran?

LAHOLMS TIDNING - ENDA TIDNING SOM UTGIVES I LAHOLM

SÖDRA HALLANDS BÄSTA ANNONSORGAN
är sedan många år LAHOLMS TIDNING

Lokaltidningen studeras alltid noggrant, och en annons i denna blir alltid observerad. Tänk på detta när Ni gör upp Edra annonsplaner!

LAHOLMS TIDNING

TORSDAGEN DEN 23 JUNI 1955

LAHOLMS TIDNING
— SÖDRA HALLANDS ORTSTIDNING —
deklarerar med TS-kontrollerade siffror en ständigt stigande upplaga.

TORSDAGEN DEN 23 JUNI.

6.15 Vardagsmorgon. Därefter: Grammofonmusik.
6.30 Nyheter och väderlek. Därefter: Grammofonmusik.
7.15 Andliga sånger.
7.40 Morgonandakt. Kontraktsprost Yngve Ahlberg.
8.00 Nyheter och väderlek.
8.15—8.45 Hemma utomlands.
11.00 Musik unded arbetet.
12.00 Klockspelet i Stadshustornet. Dagens dikt. Därefter: Liss och Arne Rassét sjunger och spelar.
12.30 Nyheter och väderlek. Därefter: Börsnoteringar.
12.45 Åke Ohberg läser ur »Baron Münchhausens märkvärdiga äventyr till lands och vatten».
12.58 Tidssignal.
13.00 Göteborgs radioorkest. Dirigent: Sixten Eckerberg.
13.35 Farväl till hästen? Ryttmästare Alfred Vogel kåserar.
13.50 Små ensembler — stora melodier. Medv.: Willard Ringstrands hammondensemble, Hans-Roland Orgenius kvartett och Olle Bergmans gitarrensemble.
14.20 Modern skogsbrandbevakning i Hälsingland.
14.40—15.00 Napoleon i grammofonarkivet. Ett löst antagande av Tage Danielsson.
17.00 Väderlek.
17.10 Barnens lekstuga.
17.40 Nordisk sommarstämning. Ingrid Eksell, sopran. Vid flygeln: Fritjof Kjellberg.
18.00 Grammofonmusik. 1. One o'clock jump (Basie-Caines). Neal Heftis ork. med kör. 2. I Rikeby och Lyckeby, vals (Åke Gerhard). Ingvar Bonze, sång. Dir.: William Lind. 3. Nola (Felix Arndt). Harry Felberts sextett. 4. Mambo italiano (Merrill-Karl Lennart). Margret Jonsson, sång. Rolf Blomquists ork. 5. Stockholmsparaden (Olle Johnny). Olle Johnny, dragspel. 6. Flyg du lilla duva, tango (Landgren-Gerhard). Thory Bernhards, sång. Kewe Wickmans ork. 7. Song of the sea (Trindade). George Melachrinos ork. 8. Ur »Läderlappen» (Johann Strauss). Solister: Erna Berger, Elisabeth Friedrichs, Anni Frind, Charlotte Müller, Peter Anders och Eugen Fuchs. Kör o. ork. Dir.: Wilhelm Franz Reuss. 9. Caprice nr 10 g-moll op. 1 (Nicolò Paganini). Ruggiero Ricci, violin. 10. Det var sig humleranken och Jeg kender af navn kun guldet ur »Drot og marsk» (Peter Heise). Solist: Edith Eldrup. Det Kgl. Kapel. Dir.: Johan Hye-Knudsen. 11. Preludium Des-dur op. 32 nr 13 (Serg. Rachmaninov) Moura Lympany, piano. 12. Das war sehr gut ur »Aarabella» (Richard Strauss). Solister: Elisabeth Schwarzkopf, Josef Metternich, Nicolai Gedda och Anny Felbermayer. The Philharmonia Orchestra. Dir.: Lovro von Matacic. 13. Valkyriornas ritt ur »Arabella» (Richard Strauss). Wiens filharmoniska orkester. Dir.: Hans Knappertsbusch.
18.55 Meddelanden.
19.00 Nyheter och väderlek. Dagens eko.
19.30 Rytmisk träff med Ernie Englund och hans ensemble.
19.50 Från den nya fågelstationen på Falsterbo.
20.20 Liten kvällsmusik. Radioorkestern spelar under ledning av Sten Frykberg.
21.00 Sankt Hansafton-spel av Adam Oehlenschläger. Översättning för radio: Anders Österling. Musik: Emil Reesen m. fl. Regi: Rune Carlsten. Dir.: Sven Sköld. Personer: Prologen — Gabriel Alw; Harlekin — Erik Rosén; Mannen — Sven Bergvall; Hustrun — Märta Arbin; Maria — Ruth Moberg; Cathrine — Astrid Söderbaum.
PÅ DYREHAVSBAKKEN: Personer: Ludvig — Åke Engfeldt; Ynglingen — Helge Hagerman; Lindansaren — Gösta Gustafsson: Ett kansliråd — Algot Pehrsson; Mannen med hunden — Ernst Brunman; Marionettspelaren — Gösta Gustafsson; Värdinnan — Eva Henning; Friaren — Helge Hagerman; En sprätt — Tom Walter; Mannen vid källan — Folke Sällström; Poppe — Ragnar Falck; Den blinde — Helge — Helge Karlsson; Glasblåsaren — Erik Hell; En gammal man med tillskåp — Georg Blickingberg.
I SKOGEN: Personer: En gammal ek — Carl Deurell; Lysmasken — Miriam Josephson; Döden — Gabriel Alw; Sankt Kirsten — Eva Henning; Kärlekens genius — Irma Christenson; En jägare — Erik Rosén. Dessutom medverkar medlemmar ur Radiokören och en underhållningsorkester. (Inspelning från 1940). Inledande ord av Erik Hj. Linder.
22.15 Nyheter och väderlek.
22.30 Tio små negerpojkar av Agatha Christie.

FREDAGEN DEN 24 JUNI.

6.15 Gökotta.
6.30 Nyheter och väderlek. Därefter: Grammofonmusik.
7.40 Morgonandakt. Kontraktsprost Yngve Ahlberg.
8.00—8.15 Nyheter och väderlek.
11.00 Musikalisk underhållning.
12.00 Klockspelet i Stadshustornet. Dagens dikt. Därefter: Med fiol och dragspel.
12.30 Nyheter och väderlek.
12.45 Grödan just nu.
12.58 Tidssignal.
13.00 Tobis och hans gauchos spelar och sjunger.
13.20 Aktuellt om skånska kvarnar.
13.45 Radiotjänsts gosskör sjunger till Ivan Ericssons spelmanslag.
14.15 Har I sett Harry? Olof Forsén berättar.
14.35 Musikalisk underhållning.
15.25 Kungsholmskungen. Ett program om Garvar Lundin i Stockholm.
15.55 Den glada melodin. Barnoperett av Jules Sylvain med text av Barbro Rydberg-Edlund. Regi: Gösta Terserus. Personer: Filemon Gräshoppa; Lisa Fjäril; Trollsländan; Syrsan; Humlan; Tusenfotingen; Myror; Fjärilar; Berättaren m. fl. Radiotjänst flickkör och Varieteorkestern under ledning av Hans Holewa.
16.40 Lätt sommarpredikan av Bo Bergman. Uppläsning av Björn Berglund.
17.00 Väderlek.
17.10 Mitt i sommaren.
17.45 Veckans löpsedel.
18.00 Helgmålsringning från Bellö kyrka i Småland.
18.10 Grammofonmusik. 1. Liten uvertyr för stråkorkester (Knudåge Riisager) Statsradiofoniens symfoniorkester, Köpenhamn. Dirigent: Thomas Jensen. 2. Två sånger av Emil Sjögren: a) I seraljens lustgård, b) Der driver en dug. Astrid Andersson, sång. 3. Sentimental romans nr 2 f-moll för violin och orkester (Wilhelm Stenhammar). Solist: Otto Kyndel. Radiotjänsts underhållningsorkester. Dirigent: Sten Frykberg. 4. Kung Liljekonvalje (David Wikander). Akademiska kören, Stockholm. Dirigent: Johannes Norrby. 5. Marcia ur Serenad för stråkar op. 11 (Dag Wirén). Stockholms radioorkester. Dirigent: Stig Westerberg. 6. Sommarkvetter (Engdahl-Lundberg). Gösta Hådell, sång. Einar Groths orkester. 7. Gärdebylåten. Rättviks spelmanslag. 8. Kom lilla vännen (Walter-Arnesson) Britt-Inger Dreilick, sång. Putte Wickmans ork. 9. Flickornas trallhambo (Stig Anderson). Gnesta-Kalle och hans flickor. 10. Bröllopsklockor, foxtrot (Jarczuk-Stahl) Eric Jonsson och Harmony Sisters sång. Sigurd Ågrens orkester. 11. Värmlands hemvärn, marsch (Bertil Bergdahl). Värmlands regementes musikkår. Dirigent: Bertil Bergdahl.
18.55 Meddelanden.
19.00 Nyheter och väderlek. Dagens eko.
19.30 Calle Jularbos kvintett spelar gammal dansmusik.
19.55 Somarkväll på Jamtli. Förlustelse i sällskap med Yngve Flyckt m. fl. Dirigent: William Lind.
20.50 Göteborgs radioorkester. Dirigent: Sixten Eckerberg.
21.25 Underhållningskavalkad arrangerad av Roland Eiworth.
21.55 Erik Andersson, lagläsare. Landsantikvarie Berti Waldén om en okänd svensk författare.
22.15 Väderlek.
22.15—24.00 Midsommarbal.

Danska radioprogrammet torsdag

6:00 och 7:00 Nyheter, 7:10 Morgongymnastik, 7:35 Grammofonmusik 8:30 Morgonandakt 9:00—9:15 Gymnastik för husmödrar 12:00 Odense stadsorkester spelar 12:30 Nyheter 13:35 Grammofonmusik 14:05—15:00 Musik till arbetet 16:50 Underhållningsmusik 18:00 opera på grammofon, 18:45 Nyheter 19:55 Orkesterunderhållning, 21:00 Musik av Grieg, 22:00 Kvällsnyheter 22:45—23:00 dansk musik.

Dansk TV torsdag

20:00—21:00 Midsommarstämma på stadion. Direkt transmission.

Skånegården . . .

Forts fr. sid. 5.

"Jo, Båstads och Skånegårdens enda fel är att jag 'upptäckte' deras existens så sent under min levnad, jag kunde ju ha kommit hit ned långt förr . . .", yttrade den leende monarken till sin värd, och så brast båda i skratt.

Vid ett annat tillfälle tillfrågades konungens kammartjänare av Skånegårdens direktör hur vistelsen utfallit och om Hans Majestät verkade nöjd. Kammartjänaren svarade helt trosvisst och familjärt: "Vi kommer med största säkerhet igen, så visst vi lever, ty vi trivs bra och är helt och hållet nöjda."

År 1930 invigde kung Gustaf Båstads då nyanlagda golfbana och skrev sitt namn i Båstads Golfklubbs gästliggare. Ludvig Nobel, som själv var intresserad golfspelare, undrade om hans höge gäst möjligen i samband med besöket ville pröva golfbanan och så smått övergå från den för hans ålder rätt påfrestande tennissporten till den tillsynes lugnare golfsporten på Båstads 18-hålsbana.

"Den där golfsporten vänjar jag nog med tills jag blir gammal . . ." svarade den spjuveraktige — då 71-årige — monarken under alla de tillstädesvarandes stora munterhet.

Under åren 1933—1935 och i viss mån under perioden 1938—1939 undergick Skånegårdens inre genomgripande moderniseringar med utökning av de privata badrummens antal liksom kraftigt utökande av annexvilornas rumsbestånd och komfort. Närmaste anledningen härtill var den utomordentligt ökade utländska turistströmmen med ökade krav på varmvatten och privatbad . . ., de svenska samgästerna var på den tiden ej så flitiga innebadare och såg mer på rumspriset än på komfortens nymodigheter.

Under 1951—52 fullföljdes moderniseringarna. Ludvig Nobel gick bort år 1946 och efterträddes samma år av direktör Olof Nobel.

Till 1955 års säsong har inom den till Skånegården anslutna Restaurant Strands till byggda del inretts och möblerats helt nya konferens- och sällskapslokaler, avsedda för medelstora och mindre kontaktkonferenser, bridgegrupper, årsmöten och andra högtidliga och vardagliga sammankomster. Då de nya lokalerna inrymmer några utomordentligt vackra textilier av den internationellt kända — framlidna — båstadkonstnärinnan Märta Måås-Fjetterström, kommer rummens namn att bli "Måås-Fjetterströmsrummen".

Skånegården är sedan 25 år huvudförläggning för eliten av de världsstjärnor på tennissportens område, som under första hälften av juli möts i spännande kamp på Båstads Tennisstadions banor.

ALLAN KÄMPE OLLE NALLE PELLE PINGO

ALLAN! VI ÄR RÄDDADE!
OVANFÖR DEM TINDRAR STJÄRNORNA GENOM EN SPRICKA...
D-2598
FILIP och MAJKEN
2596
Copyright P. I. B. Box 6 Copenhagen
HÄR BÖRJAR NYA LABYRINTER! SMÅFOLKET HAR FULLKOMLIGT DILLE ATT GRÄVA GÅNGAR
HÄR ÄR FOTSPÅR AV MAMMUTAR! JAG UNDRAR HUR DOM HAR FÅTT UPP DESSA JÄTTAR TILL FJÄLLPLATÅN?
COPYRIGHT SERIE-SERVICE
KANSKE HAR DOM GJORT EN STÖRRE HISS DIT UPP.
Copyright P. I. B. Box 6 Copenhagen

— Filip tapetserar själv vår sängkammare. Och jag är alldeles imponerad av att han klarar det så fint!

— Jo, kom bara med in och se honom i arbete!

— Hemskt så dörren binder...

— Plopp! Det ser nästan hemskt ut, Mats och jag kan i varje fall ej ge dej nån förnuftig förklaring på fenomenet!

— Morötterna ser ju alldelts normala ut, men jag är rädd för att stå med dem i handen!

— Nej, är det du, Mune, som far omkring och skojar med morötterna och oss?
— Ja, det är det, men jag kan ju se, att ni är glada för det!

Ränneslöv

Dans kring majstång

blir det å Solbacken, Edenberga, i morgon kväll kl. 19. Ränneslövs SLKF är arrangörer och inbjuder alla medlemmar i bondeorganisationerna. Se annons i går!

Ett ord på vägen

Vidga edra hjärtan.

Vid en kyrkokonsert tog man upp inträdesavgift vid dörren. När en kvinna fick se biljetterna, sade hon troskyldigt: "Jag har inga pengar med mig, för jag trodde det skulle tas upp kollekt."

Somliga människor har så litet råd att kosta på något, när det gäller kristligt arbete. De tycker att allting skall vara gratis. Och de har så litet att undvara, när det gäller kollekter och uppoffringar. Ofta talar de om, hur plågsamt det är i kyrkan eller kapellet med dessa evinnerliga kollekter.

Om det vore uteslutande sådana, som skulle driva sjuk- och fattigvård, barnaarbete och missionsverksamhet, ja, då skulle det sannerligen inte bli mycket uträttat.

Ofta har de, som kritiserar allt tiggeri om pengar, god råd till mycket annat. De köper kanske för stora summor magasin och tidskrifter, går på bio och konditorier och reflekterar väl endast föga över vad de får för valuta för sina pengar. Andra kastar inte bort sina pengar på sådana saker, men de har ändå aldrig något att undvara. Men där är inte fråga om sparsamhet, när det gäller något som de har lust till.

Guds rikes sak bärs av människor, som har plats för Guds rike i sitt hjärta och inte bara tänker på sig själva. De har inte alltid så stora inkomster. Men de har ofta små utgifter för att kunna få något över till att ge bort.

För att kunna ge behöver vi inte utvidgade plånböcker, men vi behöver utvidgade hjärtan. Har Gud fått utvidga ditt hjärta? Ligger Guds rikes sak dig om hjärtat?

". . . . men i edra hjärtan är allenast litet rum. Given oss då lika för lika — om jag nu får tala såsom till barn — ja, vidgen också I edra hjärtan." 2 Kor. 6: 12, 13.

Jag klappar på ditt hjärta, ack,
låt mig bo däri
och från all synd och smärta dig
göra evigt fri.
Jag äskar ett av dig, av dig:
Ack, giv dig helt åt mig.

Ira Levin

Bädda för död

(Forts. 1)

gifter vi oss bums och låter far din och kopparverken fara åt helsike. Jag svär att vi ska göra det, liten!

Han hade upptäckt, att "liten" var något hon tyckte om att få heta. När han kallade henne "liten" och kramade henne, kunde han få henne till nästa vad som helst. Han hade funderat över saken och kommit fram till att det hade något att göra med det kyliga förhållandet mellan henne och hennes far.

Han fortsatte med sina ömma kyssar och sina varma, mjuka ord. Snart var hon lugn och stilla. De delade en cigarrett. Dorothy höll den först till hans läppar, sen till sina egna. Det rödaktiga skenet vid varje bloss kastade ett flyktigt ljus över hennes blonda hår och stora bruna ögon.

Hon vände cigarretten så att glöden kom emot dem och lät den röra sig runt, runt, fram och åter, i cirklar och linjer av glöd genom mörkret. — På det här sättet skulle man säkert kunna hypnotisera folk, sade hon. Sedan lät hon cigarretten långsamt glida framför ögonen på honom. — Nu är du min slav, viskade hon med läpparna intill hans öra. Du är min slav och helt i mitt våld! Det var så näpet, att han inte kunde låta bli att le.

När de hade slutat cigarretten såg han på sitt självlysande armbandsur. Han höll det framför ögonen på henne och tog till orda: — Du måste klä på dej. Du måste klä dej, för klockan är tjugo över tio, och klockan elva måste du vara inne.

Han var född i Menasset, i utkanten av Fall River, Massachusetts, enda barnet till en far som arbetade i en av textilfabrikerna och en mor som ibland var tvungen att ta sömnadsarbete när pengarna började tryta. De var av engelsk härkomst med några droppar franskt blod och hade kommit att bo i en stadsdel med enbart portugiser. Det tyckte fadern inte var något att sörja över, men modern gjorde det. Hon var bitter och olycklig, hade gift sig ung och väntat mer av sin make än att han skulle förbli simpel arbetare.

Redan tidigt blev han medveten om hur han såg ut. Om söndagarna kunde främmandet komma och beskärma sig över det — hans ljusa hår, de mörkblå ögonen — men hans far var alltid där med ett förmanande finger. Föräldrarna grälade inte så sällan, mest över hur mycket tid och pengar modern ödslade på hans kläder.

Eftersom modern aldrig hade låtit honom leka med grannarnas barn, blev hans första tid i skolan fylld av osäkerhet och ångest. Plötsligt hade han blivit en obetydlig liten en i en väldig pojkskock, där somliga gjorde narr av honom för de prydliga klädernas skull och för att han var så noga med att undvika alla pölar på skolgården. En dag, när han inte stod ut längre ,hade han rusat fram till gängets ledare och spottat honom på fötterna. Det slagsmål som följde blev kort men vilt och slutade med att han hade gängets ledare på rygg. Själv stod han med knäna på den andres bröst och dunkade denens huvud om och om igen mot marken. En lärare kom springande och och gjorde slut på striderna. Efter den stunden var allt som det skulle. Han blev till och med god vän med den i slagsmålet besegrade.

I skolan gick det bra för honom, vilket kom hans mor att stråla av förtjusning och även förskaffade honom faderns motvilliga beröm. Det gick ännu bättre sedan han hade ordnat det så att han fick sitta bredvid en ful men duktig flicka, som för några tafatta kyssars skull blev så betagen i honom, att hon räkade låta honom få se hennes kladd när de hade skriftliga prov.

Tiden i de högre klasserna var den lyckligaste i hans liv. Flickorna gillade honom för hans utseende och trevliga sätt, lärarna tyckte om honom, därför att han var artig och uppmärksam — nickade när de meddelade viktiga fakta, log när de försökte sina små lustigheter. Och inför pojkarna visade han ett förakt för både flickor och lärare, som var tillräckligt stort för att han skulle bli omtyckt på det hållet också. Hemma, där var han en gud. Hans far hade givit upp och förenat sig med modern i oreserverad beundran.

När han började stämma träff, var det med flickor från de bättre delarna av staden. Föräldrarna protesterade ibland mot att han behövde så stora fickpengar och hade så högt klädkonto. Men det varade aldrig länge, inte ens fadern var särskilt påstridig. Hans mor började tala om att han skulle gifta sig rikt. Hon sa det bara på skämt, men inte bara en gång.

I avgångsklassen blev han förtroendeman. Betygen blev de näst högsta — i matematik och naturkunnighet var han den allra bäste. I skolans årsskrift upptogs han som Den Bäste Dansören, Den Bäste Kamrater och Den Som Har De Bästa Framtidsutsikterna. Föräldrarna gav en tillställning med många bättre folks ungdomar som gäster.

Två veckor senare blev han inkallad.

De allra första dagarna av exercistiden flöt han vidare på den ära han hade bakom sig. Men snart skavde verkligheten bort det isolerande skiktet, och i hans ögon blev arméns opersonliga disciplin tusen gånger mer förnedrande än vad de första skoldagarna hade varit. Om han här skulle gå fram och spotta någon vedersakare på fötterna, skulle han sannolikt få sitta inburad hela sitt liv. Han förbannade det blinda uttagningssystem som hade låtit honom hamna i infanteriet, där han omgavs av råa, serieläsande idioter. Efter någon tid läste också han serier, men bara för att det var omöjligt att koncentrera sig på det exemplar av Anna Karenina han hade tagit med sig. En del av karlarna gjorde han sig god vän med genom att bjuda dem på öl på marketenteriet och sätta ihop dråpligt obskyra historier om alla officerarna. Han kände sig full av förakt inför allt som måste läras och allt som måste göras.

Ombord på transportfartyget från San Francisco kräktes han hela vägen över Stilla havet. Att detta bara delvis berodde på fartygets krängningar, var han medveten om. Han var viss om att det var döden han for till mötes.

På en ö som ännu delvis hölls besatt av japanerna blev han skild från sina kamrater och stod skräckslagen mitt i djungeln. Oviss om var räddningen fanns, sökte han sig i förtvivlan än åt det ena, än åt andra hållet. Ett skott smäll, en kula ven förbi örat. Plötsliga fågelskrin slet sönder luften. Han slängde sig ner och rullade in under en buske, fylld av den kväljande vissheten att nu var hans sista stund kommen.

Fåglarnas ore lade sig. Han såg något glimma i ett träd och förstod att det var där gulingen satt och väntade. Så märkte han hur han själv ålade sig fram genom snåren. Geväret drog han efter sig med ena handen. Kroppen var iskall och blöt av svett, benen darrade så att han var säker japanen skulle höra hur lövet prasslade under dem. Geväret vägde ett ton.

Till slut var han inte stort mer än fem meter från trädet, och när han riktade blicken uppåt kunde han se en gestalt hopkrupen där uppe. Han lyfte geväret, siktade, fyrade av. Fågelkören skriade på nytt. Trädet förblev orörligt. Så damp plötsligt ett gevär ner, och han såg gulingen klumpigt klänga sig ner längs en lian och ta mark med högt uppåtsträckta händer, en gul liten krake, löjligt bekransad med löv och grenar. Från läpparna kom ett skräckslaget tjatter.

Han reste sig och höll gevärsmynningen mot den gule. Denne var lika rädd som han. Det gula ansiktet förvreds, och knäna skälvde. Ja, i själva verket ännu räddare, ty framtill på byxorna blev en mörk, blöt fläck allt större.

(Forts.)