LAHOLMS TIDNING

N:R 197. ÅRG. 24. Laholms Tidnings Tryckeri, Laholm. FREDAGEN DEN 26 AUGUSTI 1955 Ansvarig utgivare: J. B. Bengtsson. Lösnummer 20 öre.

För brått med standardhöjningen

Kommunerna bör begränsa frivilligt

STOCKHOLM. (TT)

Vi har varit för ivriga att snabbt höja vår standard efter kriget, framhöll statssekreterare Westerling i ett föredrag om kommunernas finanspolitik och investeringar i nuvarande läge på Sveriges stadskamerala årsmöte i Lidingö på torsdagen.

Visserligen har produktiviteten och totalproduktionen ökat betydligt, men efterfrågan har också stigit snabbt, och det gör att vi trots den ökade enskilda och offentliga konsumtionen och de stegrade investeringarna känner en viss knapphet.

Den ekonomiska politiken går ut på att bromsa utgifterna i den fulla sysselsättningens samhälle, så att penningvärdet kan bevaras. Staten har här föregått med gott exempel och det vore önskvärt att kommunerna ville ålägga sig en frivillig begränsning.

I år beräknas summan av kommunala investeringar stiga till 6 miljarder kr. I fjol ökades de kommunala investeringarna med 13,8, men de statliga med endast 2 proc. och den kommunala konsumtionen med 3,6 proc. mot 2,7 för den statliga. I år beräknas ökningen av de kommunala investeringarna bli 4 och av de statliga 3 proc. medan produktionen beräknas öka med 5 resp. 2 proc.

En förklaring till den starka ökningen av de kommunala investeringarna efter krigets slut — med i genomsnitt 18 proc. om året i jämförelse med 9 proc. för de statliga — är att till stor del söka inom befolkningsutvecklingen och de därav föranledda behoven beträffande bostäder i tätorterna, skolväsen, sjukvård etc.

Nya stadsplaner och ledningsnät har utarbetats men nu hindras expansionen av kreditsvårigheterna. Borde inte kommunerna i eget intresse söka i högre grad finansiera sina investeringar skattevägen? frågade hr Westerlind. Då skulle nog en större sparsamhet iakttas. Man borde också göra upp långtidsplaner i större utsträckning. Kommunerna bör bära sin andel av ansvaret för att penningvärdet och jämvikten i ekonomin bevaras.

Storstäderna bör spara

I diskussionen efter föredraget hävdade stadskamrer Stenudd, Trelleborg, att kommunerna skulle vara idioter om de inte sökte låna i en tid av sjunkande penningvärde.

Maningar till sparsamhet bör riktas främst till Stockholm och Göteborg med deras dyrbara investeringar. Ett nytt stadshus i en småstad torde inte betyda mer i pengar än 2 meter av tunnelbanan i Stockholm.

Stadskamrer Bondsäter, Solna, vågade inte tro att folk i allmänhet fått klart för sig att det finns gränser för standardhöjningen. Han underströk att de kommunala investeringarna främst är en följd av bostadsbyggandet. Byggnadsstyrelsens nya stadsplaner har ofta visat sig onödigt kostbara. Husen är låga och drar med sig dyrbara gatu- och ledningsnät och skolorna blir ofta för storvulna.



Ödeläggelsen var enorm i den amerikanska staden Waturbury i staten Connecticut efter att orkanen "Diane" gått fram över den och förorsakat en våldsam översvämning. Det omkullvräkta huset i bakgrunden, där 16 familjer bodde, flyttades flera meter av de frambrusande vattenmassorna. Med hjälp av bulldozer håller man nu på att röja upp på gatorna.

Frankrikes ankare i Marocko avgår

MEDAN DE MILITÄRA åtgärderna mot rebellerna i Marocko fortsätter med skoningslös kraft inriktas intresset alltmera på det politiska drama, vars upplösning kan bli avgörande för frågan om krig eller fred. Dramats huvudpersoner är den åldrige sultanen Mohammed ben Arafa och den franske generalpresidenten Gilbert Grandval, som båda uppges vara på fallrepet. Det är bara två månader sedan Grandval utnämndes till Frankrikes starke man i protektoratet och han väntas avgå eller bli avskedad inom de närmaste dagarna. Han anses av de konservativa alltför vänligt inställd gentemot de marockanska intressena, samtidigt som hans igångsatta upprensningskrig bland berberna pågår för fullt och säkerhetschefen har avgått.

MEN VID FÖRHANDLINGSBORDET är stämningen betydligt ljusare sedan Faure upptagit förhandlingar med de män, som på många håll betraktas som svurna fiender till ett fortsatt franskt inflytande i Marocko. Båda parter anser en lösning ligga inom räckhåll, och enligt vad som senare meddelas har uppgörelse redan träffats.

I ARGENTINA möbleras regeringen om ordentligt, sedan två medlemmar av president Perons inre kabinett fick stryka på foten efter det misslyckade kuppförsöket den 16 juni. På torsdagen avgick utrikesministern och enligt envisa rykten skall även socialministern och ministern för tekniska angelägenheter få gå.

Elenei urusel trots sjövärdighetsbevis

STOCKHOLM. (TT)

Oljan i maskinen var oren och mörkbrun, instrument för kontroll av oljemängden saknades, reservoljetanken innehöll bara 30 proc. olja — resten var vatten och fasta partiklar — den anordning som stoppade turbinerna vid för lågt oljetryck var ur funktion liksom även oljeseparatorn. Detta framkom vid sjöförhöret om Eleni, fartyget som sedan december i fjol ligger i den västafrikanska hamnen Lagos.

— När jag mönstrade på fartyget i Slite i oktober 1954 fick jag en chock över maskinernas dåliga tillstånd. Jag kunde dock inte vägra att gå med Eleni, då det kort förut fått sjövärdighetsbevis, berättade maskinchefen H. Holtz.

Från Slite hade fartyget gått till Karlskrona för reparation. Där hade maskinchefen påpekat oljans dåliga kvalitet för redaren, som kom ombord. En inspektör från fartygsinspektionen som också tittade på maskinen hade yttrat: — Jag hoppas att fartyget kan ta sig fram. Så anträddes resan men redan i Engelska kanalen måste man ankra i sju timmar för reparation av vakuumpumpen. I Tacoradi i Västafrika blev det reparation igen. Den 11 december meddelade maskinchefen till befälhavaren att hamn måste uppsökas för reparation. Man kom till Lagos men där fanns ingen verkstad. Maskinpersonalen började då själv söka laga skadorna. Därvid fann man att turbinlagren var mycket skadade. Tillkallad besiktningsman utdömde samtliga synliga lager.

Sjöförhöret beräknas ta två dar.

Om Eleni, som legat åtta månader i den västafrikanska hamnen Lagos i Nigeria, har utrikesdepartementet via svenska generalkonsulatet i London fått en rapport från Lagos. Enligt denna kan en maskindel, ett skovelhjul, inte repareras på platsen. Och det skulle ta fyra månader att sända det till Europa för reparation. Både Elenis befälhavare och maskinchefen föreslår därför att fartyget bogseras till en annan hamn för att få de nödvändiga reparationerna utförda där.

Paratyfus i Halland

Smittokälla i ÅSA

Två fall av paratyfus med utvecklade sjukdomssymptom har konstaterats i norra Halland och dessutom har tre personer införts till epidemisjukhuset i Halmstad sedan det visat sig att de var smittobärare av den fruktade farsoten. Sammanlagt vårdas på sjukhuset 8 pt-patienter från norra Halland. Ytterligare ett 20-tal personer i de insjuknades omgivning har undersökts, omtalar provinsialläkare Lennart Bergsten i Kungsbacka södra distrikt, där fyra av pt-fallen konstaterats. Det femte fallet har inträffat i Kungsbacka norra distrikt, där en ung fru insjuknat strax efter hemkomsten från en resa i Frankrike. Samtliga fall betecknas av läkarna som godartade.

Det var i samband med att en fjäråsfru infördes till Varbergs lasarett för magbesvär som det första pt-fallet konstaterades, berättar dr Bergsten. Prov togs omedelbart i den insjuknades omgivning, varvid en kvinna och ett barn i samma hem samt en flicka i Åsa, vars hem den sjuka fjäråskvinnan tidigare besökt, konstaterades vara bärare av pt-bakterier. Åsaflickan i sin tur hade lekt med ett sommargästbarn, som haft diarré ett par dagar.

Ett par fall bland göteborgare redan i slutet av juli kan möjligen och har i ett fall med säkerhet spårats till Åsa. Det senare gällde en person med sommarstuga i Åsa, som insjuknade och uppsökte läkare i Göteborg, varvid paratyfus konstaterades.

Några undersökningar av livsmedelsframställning o. dyl. i de berörda orterna har hittills inte föranletts av epidemin.

Desinfektionsmedel i livsmedelslokaler

Med anledning av paratyfusepidemin utfärdade på torsdagen länsstyrelsen i Kristianstad en kungörelse, där man bl. a. föreskriver att desinficeringsmedel skall finnas till hands i samtliga livsmedelslokaler i nordöstra Skåne. Vidare ger man i kungörelsen anvisning om att kollektiv undersökning av skolklasser skall göras, även om blott enstaka fall av diarrésjukdom påträffas.

TVÅ TYFUSFALL

Två fall av tyfus har under den senaste tiden inträffat i Lyckeby nära Karlskrona, varav det ena, en äldre dam, är tämligen allvarligt. Det andra fallet är en bacillbärare. Den äldre damen insjuknade i juli och har sedan dess vårdats på lasarett.

Under senare år har då och då inträffat tyfusfall på en och samma arbetsplats, och enligt förste provinsialläkare Gösta Cedergren håller man nu på att undersöka alla de gamla fallen för att konstatera om där finns någon bacillbärare. Denna tyfussjukdom är betydligt allvarligare än den paratyfus som f. n. grasserar i Kristianstads län.

Skåneloppet i farozonen för p-tyfus

— Vi har ännu inte tagit ställning till hur vi skall förfara med anledning av Skåneloppet i Kristianstad den 11 september ,säger förste provinsialläkaren, dr Hans Bolin. Fortsätter epidemien blir det under alla omständigheter synnerligen rigorösa hygieniska förhållningsorder. Sedan blir det länsstyrelsens sak att bestämma, om man måste ta ett sådant drastiskt steg som att inhibera tävlingen.

Checkskojare under åtal gjorde kupp

STOCKHOLM. (TT)

Omkring 40,000 kr har en 41-årig frånskild fru i Stockholm kommit över genom växel- och checkförfalskningar. Hon sitter sedan några dagar anhållen. Kvinnan dömdes i februari i år till ett års straffarbete villkorligt för förskingringar och förfalskningar, som hon gjort sig skyldig till för några år sedan. En del av de brott hon nu gjort sig skyldig till har hon begått under den tid hon stod åtalad innan hon dömdes.

Kvinnan som drev affärer i textilier var skyldig en firma i Trollhättan pengar. Firman avstängde henne från vidare leveranser och begärde en borgensförbindelse. Kvinnan förfalskade då en riksdagsmans namn på en borgenförbindelse och skickade den till firman, vilket hade till följd att hon dels fick anstånd med betalningen och dels fick ut ytterligare varor för ett par hundra kronor.

Åskväder isolerar Narvik

NARVIK. (TT — NTB)

Ett våldsamt åskväder med skyfallsliknande regn drog natten till torsdagen över narviksområdet. Narvik är nu utan buss-, tåg- och flygförbindelse med omvärlden. Riksvägen söderut från Narvik är spärrad på två ställen varför all busstrafik ligger nere.

Från flera platser i området har rapporter ingått om skador på vägar och broar. I själva Narvik har en del gator underminerats så att asfalten hänger i luften. Blixten har också slagit ned på flera ställen.

På torsdagsmorgonen körde ett lastat malmtåg in i ett flera meter långt ras ovanför Djupvik station på Ofotenbanan. All trafik ligger nere, och man räknar med att det kommer att ta minst ett dygn att få den igång igen. Loket spårade ut och åtta lastade malmvagnar kastades huller om buller nedför fjällsidan.

Mordbrännare fick sänkt STRAFF i HD

JÖNKÖPING (TT)

Göta hovrätt meddelade på torsdagen utslag i målet mot den av häradsrätten i Eksjö till åtta års straffarbete för mordbrand dömde 50-årige köpmannen John Davidsson från Eksjö. Hovrätten sänkte straffet med ett och ett halvt år till sex år och sex månader.

De den 17 maj i år verkställda beslagen skall fortfarande bestå.

Det var på morgonen den 13 maj i år som den hotande branden uppstod i Davidssons affär vid Nygatan i Eksjö. Hela lagret blev förstört och skadorna uppskattades till 44,650 kronor.

Häradsrätten fastslog i sin dom att Davidsson anlagt elden under skrivbordet i ett kontorsrum. Vid den aktuella tidpunkten hade Davidsson haft mindre lysande affärer och hade bl. a. 23,000 kr i växelskulder.

Mellansverige drabbas hårt av skogsskador

STOCKHOLM. (TT)

Störst är skadorna i mellersta och sydöstra Sverige sade jägmästare Bo Lindfelt i skogsvårdsstyrelsen, när han i torsdagskvällens radioeko intervjuades om "Skogen och torkan".

Norrland och delar av Småland har t. ex. klarat sig bättre, vilket torde bero på en del åskskurar där. Styrelsen har begärt in uppgifter från hela landet, och dessa väntas föreligga om en vecka, varefter närmare undersökningar sätts i gång. De uttalanden jag gör nu, sade hr Lindfelt, bygger på preliminära uppgifter. Detta års planteringar, särskilt av importerade plantor, har lidit svåra skador och en stor del av årets planteringar måste göras om. På intervjuarens slutfråga om man kan tala om katastrof svarade hr Lindfelt: nej, knappast, bara lokalt.

Transportcykel tjuvgodskärra för 17-åring

KRISTINEHAMN (TT).

När kristinehamnspolisen på torsdagsmorgonen var ute med en bilpatrull mötte den på Karlstadsvägen en yngling på en trehjuling, lastad med en hel del varor.

Ynglingen togs med till polisstationen, där man bland godset fann 15,000 cigarretter, två skrivmaskiner, tre räknemaskiner, en resegrammofon, reseradio, ett stort boklager m. m. Alltsammans befanns vara tjuvgods till ett sammanlagt värde av omkring 5,000 kr. Ynglingen är i 17-årsåldern och från Örebro dit han var på väg. Stölderna synes huvudsakligen ha begåtts i Sunne-trakten.

Pengar eller nivåsänkning teaterframtid

STOCKHOLM (TT).

Lotterimedelsfondens tillgångar motsvarar inte de anspråk som måste ställas på fonden om den skall tillgodose teaterns behov, anser teaterrådet i en skrivelse till regeringen. Löner och omkostnader har ökat och den statsunderstödda teatern har utvecklats. Anslagens otillräcklighet kan leda till att man måste lägga ned en viss del av verksamheten. Det kan bli fråga om ett mindre önskvärt repertoarval eller en allmän nivåsänkning.

Ur konstnärlig synpunkt står vårt lands teater på en hög nivå och har visat en glädjande expansion. Om denna utveckling skulle hindras innebär detta en allvarlig nedrustning av våra omistliga kulturella tillgångar.

Enligt rådets mening bör endast för teatern nästa budgetår avses cirka 12 miljoner kr.

Lutfisken RÄDDAD

GÖTEBORG (TT)

Enligt nu tillgängliga slutsiffror för årets långafiske står c:a 700 ton spilad långa till konsumenternas förfogande.

Av denna kvantitet är cirka 450 ton svenskfångad, medan resten tillförts landet genom import från Norge. Som jämförelse kan nämnas att i fjol hade man endast 425 ton att tillgå. Då rådde också en viss brist. Det beräknas att årets kvantiteter helt kommer att täcka behovet av lutfisk.

Fel släppa Lundquist anser Lennart Eliasson

STOCKHOLM. (TT)

Skulle Lundquist försättas på fri fot kan jag inte se annat än att det skulle ske i strid mot den praxis som i dylika fall anses föreligga, framhåller stadsfiskal Lennart Eliasson i skrivelse till hovrätten med anledning av att Lundquists offentlige försvarare advokat Ivar Skarstedt överklagat rådhusrättens häktningsbeslut.

Stadsfiskalen påpekar att Lundquist har stora ekonomiska resurser, och inte många tilltalade torde ha sådana möjligheter att ta sig ur landet som Lundquist. Om en person undkommer till annat land än de nordiska länderna torde möjligheterna att få honom utlämnad i de flesta fall vara så gott som uteslutna.

I en komplettering till tidigare inlaga till hovrätten anför advokat Skarstedt, att Lundquist aldrig haft minsta tanke på att avvika, och att han lojalt underkastat sig gällande reseförbud.

Arsenikmjölk 18 barn omkom

TOKIO (TT — AFP).

Aderton japanska småbarn har avlidit och nära 600 insjuknat efter att ha fått i sig arsenik som fanns i torrmjölk. Regeringen har förbjudit försäljningen av torrmjölk från ett känt företag och tillverkningsprocessen skall analyseras.

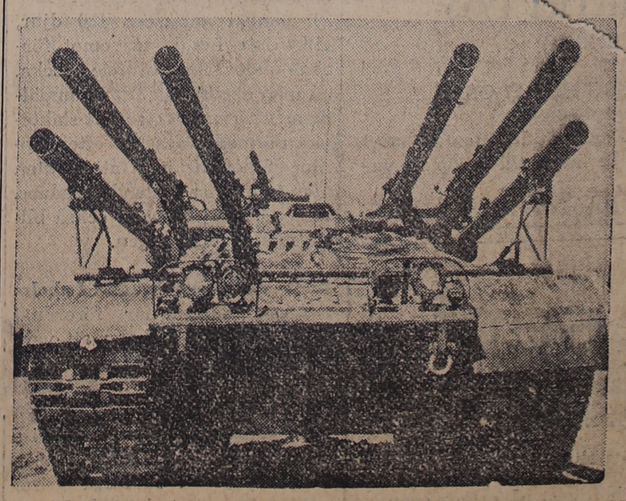

"ONTOS (ett grekiskt ord som betyder "sak" upplyser den engelska bildtexten) är namnet på denna imponerande luftvärnspjäs, det senaste tillskottet till amerikanska marinens amfibiestyrkor. Det är armerat med sex kanoner och kommer att produceras vid La Port, Indiana.

Sjuk mopedist körde på bil

HUUDIKSVALL (TT).

Av skador vid en trafikolycka på vägen mellan Hybo och Gryttjesbo avled på onsdagskvällen en 70-årig skogsarbetare Jonas Edlund, Hybo. Han åkte på moped och kolliderade med en mötande lastbil.

Chauffören sökte undvika påkörning, och lastbilen kom till hälften ner i diket, då Edlund körde mot dess högra bakskärm.

Edlund hade beslutat åka hem från sitt arbete, då han inte kände sig kry, och vid olyckstillfället syns han inte helt ha behärskat sin moped utan vinglat över åt högersidan.

HELSINGFORS: De bägge svenska skolfartygen "Gladan" och "Falken" anländer på fredagen till Helsingfors på ett tre dagar långt officiellt besök.

Varmt

Västkustområdet: Svag vind. Klart eller nästan klart men under natten lokal dimma. Fortfarande varmt.

Allmänna utsikter för lördag och söndag: Under lördagen väntas fortsatt torrt och varmt väder i södra och mellersta Sverige. Vindarna blir växlande.

Kattegatt: Stiltje eller lätt bris, god sikt, under natten dock lokala dimbankar.

Laholms Tidning

Smedjegatan, Laholm

Dagligt nyhets- och annonsorgan för Laholms stad och södra Halland, Markaryd samt angränsande delar av sydvästra Småland och nordvästra Skåne.

Telefoner:

Redaktionen 300
Expeditionen och annonskontoret 299
Annonschef Axel Larssons bostad anknytning 299
Kontorist J. Janssons bostad 199

Annonspriser:

Före text 30 öre pr mm.
Textsida 32 „ „ „
Särsk. begärd placering å textsida 34 öre pr mm.
PRISFÖRHÖJNING debiteras med 30 procent för annonser beordrade med petitstil.
Önskas hyra, platssökande och borttappat 25 öre pr mm.
Förlovnings-, lysnings-, vigsel- o. födelseannonser 7:— kronor.

Kungörelse

ang.

upphandling av proviant för kolonien Skogsgård.

Anbud å leverans av proviant för **tiden den 1 oktober 1955—den 30 april 1956** för kolonien Skogsgård, Veinge, hava till onsdagen den 7 september 1955 infordrats genom i Tidning för leveranser till staten m. m. den 23 augusti 1955 införd kungörelse, till vilken hugade spekulanter hänvisas. Erforderliga upplysningar kunna även erhållas å nämnda fångvårdsanstalters expeditioner. Stockholm den 22 augusti 1955.

Kungl. Fångvårdsstyrelsen.

Södra Hallands Musiksällskap

ÅRSMÖTE onsdagen den 31/8 kl. 19.30 i Rådhuset.
Stadgeenliga ärenden.

Styrelsen.

Ålstorpsortens energiförening

På grund av Sydkrafts arbeten avstänges strömmen söndagen den 28 augusti kl. 4.00—6.00 fm. Vi ansvarar ej för att ledningarna äro spänningslösa under nämnda tid.

Stadsparkens Café

öppet t. o. m. den 4 sept.
Om söndagarna dragspelsmusik fr. kl. 15.00—18.00.

FOTBOLL

å Hasslövs idrottsplats lördag kl. 15.30

Hishults AIS—Hasslövs IS

B-lagen mötas kl. 17.15.



Begär demonstration och broschyr hos:

Andreassons Eftr.

Bagarliden. Tel. 270 Laholm

Till salu

Havrehalm

till salu. **Tel. 75 Ålstorp** säkrast efter kl. 18.00.

Ekved

C:a 50 kbm., lämpligt till pannbränsle, beläget vid Kronoparken, Vallåsen.

AB CARL SVENSSON & SÖNER
Växjö. Tel. 3708.

11-veckors vackra

UNGHÖNOR

New Hampshire, till salu omgående. Sista för säsongen.

GEORG ANDERSSONS HÖNSERI
Hishult. Tel. 63 Norra Össjö.

Karsefors

Stor höstfest

lördagen den 27 augusti kl. 20.00—24.00
För dansmusiken svarar
SÖLVINGS POPULÄRA ORKESTER
fr. Hälsingborg.

Sommarlust, Margretetorp

JUBILEUMSFEST

Lördag den 27 aug. kl. 20—24. **Åke Aldermans Sextett.**
Söndag den 28 aug. kl. 16—23. **The Hot Boys 7 man.**
Kl. 16—17 Scenuppträdande av Munka Ljungby Teateramatörer.
Kl. 17—18 Dragkamp, SLU HGOI och Hjärnarps Skyttegille samt prisutdelning för äldre aktiva skyttar.
Kl. 18—19 Gammal dans efter **The Hot Boys orkester.**
Kl. 19—23 Modern dans, i pausen uppträdande av Munka Ljungby Teateramatörer.

Stor tombola med cykel som högsta vinst, Kenneltombola, Chokladhjul, Åm. lotteri, Skjutbana, Konfektyrstånd, Korv.
Servering av kaffe och läskdrycker.

Hjärnarps Skyttegille.

HAVSBRUS, Skummeslövsstrand

SÄSONGAVSLUTNING lördagen den 27 augusti kl. 20—24.
Vallentins 7-mannaorkester fr. Höganäs.
OBS.! Bussen går över Vallberga—Skottorp.

Furulund, Örkelljunga

SÄSONGPREMIÄR söndag kl. 19.00—24.00.
STARS POPULÄRA ORKESTER.
OBS.! Innedans.

Fågelsångs Festplats

IDROTTSFEST lördagen den 27 aug. kl. 20.00—24.00.
Musik av **INGEMAR LILJERTS ORKESTER** med vokalisten **Anna-Greta Kvarnberg.**
Sedvanliga basaranordningar. **HISHULTS AIS.**

Brante Källa

DANS

söndag från kl. 19.
Musik av
HILLIE BILLYS ORKESTER
fr. Hässleholm.

Mästocka RLF-avd.

anordnar **FAMILJEFEST** lördagen den 27/8 i Mästocka bygdegård kl. 19. Lotteri, skjutbana, kaffeservering.

Medlemmar från angränsande avdelningar välkomna. Musik av Tonys orkester.

Styrelsen.

Lediga platser

Representant på fritid

Vi erbjuder en regelbunden extrainkomst åt den som målmedvetet vill ägna något av sina lediga stunder på att representera oss. Ni slipper expedition, inkassering och redovisning och redan från början kan Ni räkna med en bra extrainkomst som utbetalas varje vecka. Skriv Ert svar till: **"Förtjänst på fritid — M 38"** Box 9053, Stockholm 9.

Värmeledningar

vatten- och avloppsledningar, sanitära anläggningar samt reparationer utföras.

Gunnar Ljungberg Rörledningsfirma

Mellbystrandsvägen, Laholm. Telefon 410

Mattssons Fastighetsaffär

JOHN BENGTSSON
Tel. 29 LAHOLM Tel. 29

Förmedlar försäljning av LANTEGENDOMAR, STADSFASTIGHETER och VILLOR
Förrättar BOUPPTECKNINGAR och ARVSKIFTEN
Uppsätter TESTAMENTEN.
Ombud för VÄXJÖ och ÄLFSBORGS hypoteksföreningar
FÖRRÄTTAR AUKTIONER
BILLIGT ARVODE SNABBT UTFÖRANDE

Lotter i Hästlotteriet 1955

säljes på LAHOLMS TIDNING
Lottpris Kr. 2:10
DRAGNING I FALKENBERG DEN 27 OKT.
Högsta vinsten: ett premierat ardennersto.
Övriga vinster: föl med härstamning samt dessutom ett stort antal presentkort à 100—10 kr., vilka berättiga till inköp av varor efter vinnarens eget val hos ett flertal av länets affärer,

Snart 1 sept.

Ni, som är månadsprenumerant! Har Ni förnyat Eder prenumeration på LAHOLMS TIDNING?

Pris för sept. 3:25, till årets slut 12:—.

Prenumerera alltid först och främst på ortens egen tidning — LAHOLMS TIDNING.

Färska
GRÖNSAKER
alltid i lager

Perssons trädgård

Tel. 904 Skolgränd Laholm

ARBETSSKOR

med Bulldoggsula, oerhört slitstark. Hygienisk, lätt, vattentätt. Motståndskraftig mot olja, bensin o. d.

Med snörning och vristrem	27:50
Med snörning	26:50
Arbetssko med springstepsula	21:75

Se dem i vårt fönster.

Rosanders
Tel. 507
Ryssgatan
Laholm

LAHOLM

Laholms folkskolor började i går höstterminen

Folkskolebarnen i Laholm började i går höstterminen. Ett intensivt arbete har pågått in i det sista för att få de sex nya lärosalarna i nya folkskolebygget färdiga till terminens början, och på sista tiden har arbetet forcerats våldsamt. Samtliga sex salar är nu också färdiga så när som på en del detaljer och i några hade man ännu inte hunnit bära in och placera ut bänkarna.

Alla barnen samlades ute på skolgården där överlärare Georg Persson fördelade klassrummen till de olika avdelningarna varefter följde upprop i respektive klassrum. I dag har barnen friluftsdag och passar då på att ta vara på badvädret ute vid Mellbystrand.

Arbetena med skolbarnsbespisningslokalen pågår o. man kommer också successivt att renovera samtliga lärosalar i gamla skolbyggnaden.

Ett bra taktäckningsmaterial

blir billigast i längden. Vi försäljer Mataki underhållsfria papp.

CARL LARSSONS EFTR.
Larsson & Berkman
Tel. 38, 191 o. 781 - Laholm

Boskapsslakten vid HAESS åter större

Har storslakten av boskap åter bedarrat i Halland? Den våldsamma torkan medförde som bekant att slakten av storboskap steg oroväckande, inte bara i Halland utan i större delen av södra och mellersta Sverige. Slakteriet i Halmstad fick för veckan 25—30 juli anmälan om leverans av nära 500 kor, av vilka ungefär hälften kunde tas emot. Det blev följaktligen en eftersläpning i slakten under de följande veckorna, vilka även de medförde höga anmälningssiffror. Emellertid kom regnet och förbättrade situationen något, vilket genast resulterade i färre anmälningar. För veckan 15—20 augusti anmäldes 180 djur, vilka inte kunde tas emot förrän under innevarande vecka, då man därtill haft 235 nyanmälda att slakta. Förutom att slakteriet därmed klarat av eftersläpningen noterar man att slakten åter tycks visa stigande tendens. Men så har ju torkan också blivit mera intensiv igen.

Nytt exekutionsbiträde i Laholm

Länsstyrelsen har förordnat John Nilsson i Laholm att vara exekutionsbiträde i Laholm.

Svinmarknaden i Hörby

På torsdagen hade att uppvisa medelgod tillförsel. Efterfrågan vad livlig och samtliga grisar såldes. De största kostade 75—80 kr., medelstora 68—74 och mindre grisar 60—67 kr.

Varbergs GIF och LBK kämpar även om pokalinteckn.

För ungefär 4 år sedan satte HP upp en vandringspokal mellan Varbergs GIF och Laholms Bollklubb, och den seriematch som LBK spelar här i Laholm på söndag mot Varberg kommer även att bli en kamp om en ny inteckning i pokalen. Ställningen hittills är den, att de två lagen har två inteckningar var. Första matchen spelades i Laholm och vanns av LBK med 6—1, match nr 2 och 3 spelades i Varberg och den första av dessa förlorade LBK med 4—1 medan den andra vanns med 5—2. I den 4:de och hittills sista matchen, som spelades i Laholm segrade Varberg med 2—1.

Matchen på söndag kommer alltså att få dubbel betydelse och eftersom man kommer att få se en hel del duktiga och kända spelare på idrottsplatsen på söndag bör det bli folksamling där uppe. Vi återkommer närmare i morgon.

Växande Hishult gästar avtagande Hasslöv i morgon

Redan i morgon blir det fotbollsmatch i Hasslöv då Hishults AIS kommer på besök för att nappas med hemmalaget om nya poäng i Hallandsserien div. II, grupp I. Hishults spelstyrka har tydligen varit växande på sista tiden och med Hasslöv har det varit tvärtom. Det ligger därför nära till hands att tippa Hishult som favorit men man får ju inte se bort från att Hasslöv har hemmaplan och kanske även kan få en stor hemmapublik i ryggen. Dessutom bör väl den ilska, som säkerligen lagrats i Hasslövsgänget efter en rad snöpliga förluster, komma till att spela en viss roll i morgon. Under alla förhållanden kan man räkna med **kamp.** Hasslöv kallar nedanstående spelare som samlas vid planen kl. 15.00 Ingvar Eriksson, Karl-Axel Andersson, Helge Eriksson, Börje Lejon, Sven Åke Johansson, Ove Alm, Hasse Svensson, Bengt-Åke Gunnarsson, Sune Paulsson, Lennart Bengtsson, Kjell Karlsson och Verner Paulsson.

Hasslövs I S B-lag spelar hemma Lördag kl. 17.15 mot Hishults A.I.S B-lag Följande Hasslövsspelare samlas vid planen kl. 16.45 Arne Johansson, Kjell Emilsson, Lennart Svensson, Kjell Eriksson, Allan Nordström, Verner Paulsson, Allan Andersson, Frank Martinsson, Kjell Andersson, Sven Andersson, Nisse Gustavsson, Ingvar Johansson, Tuve Pettersson och Ivan Johansson.

Växtorps BOIS

Träning i kväll. Pojklagsspelarna möter kl. 18.00, A- och B-lagsspelarna kl. 18.30. Tränare leder.

Häradsskrivarkontoret.

Länsstyrelsen har förordat e o landskanslisten Erik Alstermark i Halmstad att under september—oktober månader 1955 tjänstgöra såsom icke-ordinarie landskanslist i Laholms fögderis häradsskrivarkontor.

Äggnoteringen

vid Walda, Vallberga, är för veckan 26 aug.—1 sept. kr. 3.70 pr kg. Sveriges Lantbruks förbunds notering är 3.50. Noteringen är oförändrad.

Å idrottsplatsen

har arbetats en del på sista tiden och för friidrottsbanornas vidkommande pågår utmätning av alla distanser. Till platsen har också kommit 35 ton Höganässtybb, som skall användas till 100-metersbanan.

Munka Ljungby folkhögskola

har haft årsavslutning på sin sommarkurs i vilken deltagit ej mindre än 42 elever. Bland de utexaminerade märkes på husmoderskursen Ingeborg Persson, Laholm.



MARKARYDS-BYGDEN

Laholms Tidnings lokalredaktion: Markaryd, Villagatan
Redaktör: Sven B. Jönsson. Tel. 10150

FOTBOLL

Skärsjövallen, Markaryd,
söndagen den 28 aug. kl. 17.30
Allsvenskan div. IV
REFTELE GoIF— MARKARYDS IF

Från Österrike:



Höstens första **HATT-** nyheter

Utomordentligt stilfulla och goda kvalitéer, bl. a. i hårfilt o. slipad velour.

Priser 21:50 — 32:—.



Monitors garanti-skjorta

Förnämlig poplinvara i vitt, grått o. beige. Förstklassigt utförande. Verkligt elegant och välpassande.

18:75.

Coopers världsberömda HERRUNDERKLÄDER
- Med patenterad Y-front -
Överlägsna i kvalitet och passform.
Pris kr. 6:—

Lindbergs
Tel. 101 53 MARKARYD
Kläder att lita på!

Markaryds Bio

Lördag och söndag kl. 8 em.
KARIN MÅNSDOTTER
med Ulla Jacobsson o. Jarl Kulle.
Barnförbjuden.

Södra Sunnerbo avd. av MHF

har haft utflykt till Frostavallen. 60 personer deltog i utfärden med 15 bilar. Avfärden skedde från torget i Markaryd och efter ankomsten till Frostavallen intogs gemensamt kaffe i storstugan. Efter bad i Vaxsjön besåg deltagarna Skånes djurpark. Hemfärden anträddes över Skärålid och vid sjutiden på kvällen var man åter hemma ingen efter en angenäm resa.

Markaryds Bio

visar på lördag och söndag "Karin Månsdotter" med Ulla Jacobsson och Jarl Kulle i huvudrollerna. En film fylld med kraft och skönhet. Iscensättning, kameraarbete och regi visar återigen Alf Sjöberg på toppen. En film som helt enkelt ingen bör försumma att se.

FRIIDROTT

4-klubbmatch i Laholm?

I går kunde Laholms Idrottsförenings friidrottsledare meddela att man härifrån preliminärt arbetar med att få till stånd en 4-klubbstävling på idrottsplatsen den 18 september. Man underhandlar för närvarande med IFK Halmstad om att få deras juniorer hit och har dessutom tagit kontakt med Falkenbergs IK och IF Spänst. Värd och 4:e man blir naturligtvis LIF.

Projektet verkar synnerligen intressant och lyckas det t. ex. att få Falkenbergsklubben hit så talar allt för att man i dess lag skall finna bl. a. landslagsmannen Erik Johansson, som vid

Familjenyheter

FÖDELSEDAGAR

70 år

fyller i dag lantbrukaren Elof Nilsson, Bondåkra, Hasslöv. Han är född i Truedsfällan och har i många år innehaft ett lantbruk i Bondåkra.. Detta har han skött bra och helt ägnat sig åt hemmet.

60 år

fyller i dag lantbrukaren Wiggo Svensson, Nyby, Laholm. Jubilaren är född i Nyby, där han för något över trettio år sedan övertog det lantbruk, som han fortfarande innehar och brukar. Svensson har helt ägnat sig åt sin gårds skötsel och gjort sig känd som en mycket duktig och skötsam lantbrukare. Bemärkelsedagen kommer säkerligen att innebära hjärtliga hyllningar från släkt- och vänkretsen.

60 år

fyller i morgon lantbrukare John Olsson, Brohuset, Vallberga. På jubilarens önskan inskränka vi oss till detta korta meddelande.

50 år

fyller i morgon fröken Klara Magnhild Bergman, Ränneslöv 8, Ränneslöv.

50 år

fyller i morgon fru Svea Leontina Andersson, maka till lantbr. Viktor Andersson, Rännenäs, Skummeslöv.

HYLLNINGAR

— 70 år fyllde i onsdags fröken Hilda Karlsson, pensionärshemmet, Markaryd. Hon är född i Gällarböke Övregård, där föräldrarna innehade jordbruk. Efter att i ungdomsåren ha vistats i hemmet erhöll fröken K. sedan anställning som kokerska vid Sunnerbo sommarkoloni vid Skummeslövsstrand. Religiöst intresserad har jub. flitigt deltagit i Bibeltrogna Vänners verksamhet i markarydsorten.

På högtidsdagen uppvaktades fröken Karlsson av missions- och andra vänner samt av släktingar, som överlämnade presenter och blomsteruppsatser.

BEGRAVNING

— En högtidlig jordfästning ägde i går rum i Ränneslövs kyrka då stoftet efter f. snickaren Karl Vinberg vigdes till den sista vilan. Prestaverna fördes av nämndeman Karl H. Johansson, Ålstorp, och lantbrukare Manfred Johansson, Ysby. Intåget i kyrkan skedde under tonerna av "Voluntary" av Wallond. Jordfästningen, soc förrättades av kyrkoh. H. Sjöholm, inramades av ps. 135:4 och 549. Sedan officianten utfört altartjänst och begravningsmässan slöts akten med ps. 590: 6—7. Vid uttåget spelade kantor Sölve Pålsson "Min själ och himmel låt Gud råda" av Bach. Vid graven talade fattigvårdsstyrelsens ordförande Carl H. Johansson, Vallberga, och slutligen sjöngs ps. 396:5. En vacker blomstergärd nedlades vid båren.

En sydhallänning

kan inte gärna vara utan
LAHOLMS TIDNING
så gör oss — och honom — tjänsten att rekommendera
LT

I dag den 26 augusti

börjar

Höst-utförsäljningen

av ylle - siden - och bomullstyger

hos

HÅPE-MAGASINET

HENRY PERSSON
f. d. Wallbergs Försäljningsmagasin
Storgatan 29 HALMSTAD

Laholms stad är uppmärksam på ungdomens vinterproblem

Fast solen skiner och människorna fortfarande stönar i sommarvärmen måste vi beakta att vi i dag tecknar den 26 aug. och att sommaren är på upphällningen. Det betyder att vi litet till mans får tänka på hösten och göra våra förberedelser för den. Och för mångas livsrytm betyder det att man övergår från badliv och sommaridrottsverksamhet till bildningarbete, inomhusförströelse och vinteridrott. Så vackert och sommarlikt som det ännu är tycker vi det är gå sakerna onödigt i förväg, men eftersom man på vissa håll tycks mena att vinter- och höstförströelse och jämförlig fritidssysselsättning är ett så "pressande" problem just nu, så har Laholms Tidning förelagt det hela för stadsfullmäktiges ordförande, civilingenjör Ragnar Jönson, för att få höra hans syn på saken.



Civilingenjör RAGNAR JÖNSSON

Det hela rör ju först och främst ungdomen, och civilingenjör Jönson fastslår inledningsvis att i vissa avseenden måste man nog säga att de unga har en del problem när det gäller fritidssysselsättning och förströelse under vinterhalvåret. Detta är emellertid ett problem som staden inte är omedveten om och man försöker lösa dem så gott det går.

Våd den idrottsliga verksamheten under vinterhalvåret beträffar så har den inte så värst goda förutsättningar för att kunna utfalla sig så väl som önskligt kunde vara. Det är förstås den planerade idrottshallen man väntar på, men så som förhållandena är för närvarande är det nästan omöjligt att säga när den kan bli färdig. Först skall ju den nya skolbyggnaden iordningställas och även medborgarhuset måste slutföras. Därpå kommer ålderdomshemmet, och följaktligen vill det dröja ett bra tag innan man kan börja tänka på att realisera idrottshallsplanerna.

— Det enda som i detta sammanhang kan verka befrämjande på idrottshallsbygget, säger stadsfullmäktiges ordförande, är att hallen kanske kan kopplas samman med samrealskolan och dennas framtid. Realskolan är nämligen i det närmaste sprängd och nästa år måste vi åstadkomma en utvidgning där på något sätt. En ytterligare utvidgning av realskolan medför bl. a. att vi måste ha en större gymnastiksal, och så som idrottshallen kommer att bli belägen är vi inne på tanken att kombinera det hela. Däri finns kanske en lösning på något kortare sikt, och det är alltså inte omöjligt att behovet av gymnastiksal vid realskolan även kan driva fram idrottshallen.

Då vi frågar ordföranden vad man eventuellt kan göra medan man väntar på idrottshallen svarar han att det egentligen inte är så mycket. Men vad bordtennisklubben Serve beträffar så har man just i dagarna funderat på om denna klubb inte skulle kunna få disponera något av skyddsutrymmet i det nya skolbygget. Bestämmelserna för skyddsrummens inredning har nämligen uppmjukats på senare tid, och det är inte omöjligt att man därmed skall kunna hjälpa Serve en del.

— Hur ligger det till för boxningssporten i Laholm?

— Ja den var ju bra på sin tid men nu verkar det som den somnat in. Deta beror säkert på att boxningssällskapet inte hade tillräckliga träningsmöjligheter men även ett avtagande intresse bland de aktiva har nog spelat en viss roll. Jag har dessutom intryck av att det blev för dyrt att hålla på med boxning.

Vidare säger civilingenjör Ragnar Jönson att stadens naturliga förutsättningar för vinteridrott inte är stora. Väderleken är ju sådan att man sällan kan räkna med snö- och skididrott. Visserligen spelar man en del bandy men även det är ju ganska svårt ty man är ju helt beroende av kölden och isläggningen. Någon konstfrusen bana för Laholms del går det för närvarande inte att tänka på. En sådan skulle bli alltför dyr och en liten stad har sina begränsningar.

Nej, möjligheterna för idrottsverksamheten under vinterhalvåret är inte stora men vad beträffar bildningsarbetet och annan förströelse tror stadsfullmäktiges ordförande att staden ligger väl framme. ABF och TBV arbetar t. ex. utmärkt och de får även stadsanslag. Stadsanslag och stöd har även getts åt Foto- och filmklubben och till föreläsningsföreningen. Detsamma gäller bl. a. Serve. Dessutom finns här i staden en teaterklubb som har lyckats väl och här finns både schack- och bridgeklubb. Man saknar dock badminton, och med tennis kan det ju inte bli något vidare så länge man inte har den behövliga idrottshallen.

Till sist säger stadsfullmäktiges ordförande att staden är mycket mån om att rätta till de eventuella brister som finns i detta sammanhang. Men man måste vara försiktig med att spänna bågen för högt och alltid tänka på att en mindre stad har sin begränsning och sin egen stil. Huruvida detta är av godo eller ondo är svårt att säga, och huruvida ungdomen har så förfärligt tråkigt vet man inte. Faktum är dock att här bland ungdomen inte finns någon "flykt" som kan jämföras med flykten från landsbygden, och skall man jämföra den mindre stadens ungdom med t. ex. storstädernas så är ju den förstnämnda ovanligt hygglig fast den inte har samma tillgång till förströelse och fritidssysselsättning som unga människor i en storstad.

BUSKÖRNING I ÖSTRA KARUP FARLIG FÖR TRAFIKSÄKERHET

Det besvärliga trafikkorset i Östra Karup har blivit föremål för många bistra kommentarer och orsakat häradsrätten i Laholm mycket arbete. Man hade ju hoppats att det hela skulle bli bättre med de nya trafikreglerna men Kvällsposstens kände motorredaktör Jan Plym-Forsell har något helt annat att berätta om detta. Under 45 min har han gjort detaljstudier i korset och redovisar följande klara brott mot trafikförordningen: Felaktiga omkörningar 7, brott mot stoppilkten 9, Korsning av huvudled omedelbart framför mötande 3, Kursändring utan att ge tecken 7, Ej respekterat huvudledens förkörsrätt 6.

Med en del mycket talande bilder ger han bevis för sin artikel ur vilken vi tar oss friheten att återge en del:

De flesta bilister torde känna till det s. k. Östra Karupskorset. Även om de inte kört rikstvåan mot Göteborg och passerat den farliga korsningen vid Hallandsåsens fot, har de läst om huvudledsbilisten som i detta kors dödskrockade en bilist som från en sidoväg gav sig till att köra över riksvägen. Huvudledsbilisten blev dömd i underrätten men friades i högre instans.

Kort tid efter detta mål avhandlats i hovrätten blev det en ny kraftig krock i detta farliga kors. Man tycker att trafikanterna efter dessa två smällar skulle fara fram med särskild försiktighet i denna passage. Men det gör de inte — tvärtom körs det här både fort och hänsynslöst och ett skrämmande stort antal fordonsförare nonchalerar stoppskyltarna.

Men hur rimmar nu dessa påståenden med polisens uttalande att trafikanterna lugnat ner sig avsevärt sedan de nya trafikregderna trätt i kraft? Ja, de rimmar ganska illa, men ändå är det faktiskt sant som vi säger. Den svenske trafikanten kör lugnt och städat så länge polisens falkögon vakar över honom eller henne, men när svensken inte tror sig övervakad kör han på i samma gamla hänsynslösa trall som förut.

Dold kamera avslöjar.

Vi har vid det här laget en viss erfarenhet av att ta trafikbilder. Vi har märkt att trafikanterna lugnar ner sig om de ser en gosse med kameran i högsta hugg. Visa av erfarenheten beslöt vi att med hjälp av en telekamera, tillsammans med fotografen väl dold bakom ett buskage, försöka införskaffa några talande bilder på hur trafikanterna bär sig åt i ett illa beryktat dödskors.

Solsting eller vad?

I och för sig finns det ingen anledning att anmärka på de huvudledsbilister, som i förvissning om att huvudledstrafiken har absolut förkörsrätt dammar på i högt tempo. Vi har själva gjort oss till tolk för uppfattningen att huvudlederna är till för en snabb genomgångstrafik och att man därför kan köra fort på dem. Men även om man har aldrig så mycket förkörsrätt bör man upprätthålla en viss form av "olycksberedskap" när man nalkas en väl utmärkt, farlig korsning som den vid Östra Karupsbackens fot. De flesta trafikanterna slår av tillräckligt mycket på takten före korsningen, men alltför många förlitar sig blint på sin förkörsrätt.

Detta är emellertid långt ifrån det allvarligaste. Väsentligt värre är de klara brotten mot vägtrafikförordningen. Vi såg i Östra Karupskorsningen ett otal omkörningar omedelbart före eller i själva korset, vi såg flera bilister som blankt strunt. i sin stopplikt före infart på huvudled, vi såg många bilister som visserligen stannade men chansade på att hinna över riksvägen före annalkande fordon.

En del klarade sig över utan att tvinga fordonen på riksvägen att bromsa in, andra tvingade huvudledsbilisterna till häftiga inbromsningar och undanmanövrer. Man frågar sig om förarna drabbats av solsting eller tillfällig sinnesförvirring — eller är det verkligen trots allt så dåligt med trafikkulturen?

Polisen syns alltför väl.

Polisens statistik visar ju att trafikanterna bättrat sig påtagligt under juli månad. Ljuger den statistiken? Säkert inte, men man måste komma ihåg att de poliser som övervakar trafiken är väl synliga. En bilist som tänkt strunta i ett stoppmärke stannar helt om han ser en polist som håller ögonen på hans förehavande.

Personligen avskyr vi systemet med dold övervakning — vi reagerar mot blotta tanken på att polisen skulle driva trafikövervakningen på så sätt att den smyger omkring i buskarna. Men ett litet experiment som det vi gjorde med en telekamera i Östra Karup visar tydligt att trafikövervakningen måste bli än intensivare. Uppfostrandet av trafikanterna är en uppgift av gigantiska mått, som polisen knappast lär kunna klara av inom rimlig tid om övervakningsstyrkorna inte ytterligare förstärkes!

SM i år blev nr 3 på 200 m. med tiden 21.8. Dessutom kan man, om det hela går i lås, räkna med att få se en rad distriktsmästare.

För att bereda plats för höstnyheterna
UTSÄLJER vi under några dagar
resterande lager av fullt moderna.

DAMHATTAR

till priser utan motstycke

VÄLKOMNA TILL

MODELLHATTEN

Nygatan 2 HALMSTAD Tel. 138 89

Skytte

HALLANDS SKYTTEFÖRBUNDS stora tävling i Varberg om söndag för de högsta skjutklasserna har samlat 374 föranmälda deltagare. Första skjutlaget ställer upp på vallen kl. 6.45. Klockan 14 beräknar man vara klar för förbundsmästerskapet och omkring kl. 17 är allt slut såvida det ej blir för många särskjutningar. Femte klassen skjuter även sina insatsskjutningar på varbergsbanan medan övriga klasser transporteras med bussar till Grimetons skjutbana för att där avverka sina extraskjutningar. Tävlingsledaren direktör Gunnar Lanker framhåller att detta är ett experiment och man är mycket intresserad av att se hur det hela utfaller. Genom detta arrangemang har man vunnit att 5.klassen fått ett verkligt elitprogram samtidigt som att hela tävlingen avverkas snabbare.

Varbergs skyttekvinnor komma att svara för serveringen av mat och dryck och bilkåristerna sköta parkeringsdetaljen. För de skyttar som komma söderifrån är att märka att de ej behöva köra genom staden utan taga av till höger strax efter den nya, ännu ej färdiga, "trafikkarusellen" söder om staden.

En ANNONS
läses alltid i ortstidningen.

ANNONSERA DÄRFÖR
i
LAHOLMS TIDNING

Ett trevligt radioinslag från Veinge skogsbygd

Ett ovanligt trevligt radioprogram bjöds det i går från Veinge skogsbygd då den 74-årige lantbrukaren Fritz Noaksson i Lossbygget berättade om sin morfar, Per Jönsson i Rävshult, Norregårdspellen kallad. Sedan adjunkt Frisk först gett en liten orientering om de lokala förhållandena här uppe — Fritz Noaksson är granne med F 14-s bombfält, och talat om att denne vid en sprängningsolycka för många år sedan fick synen skadad och händerna delvis förstörda, kom man så in på dagens tema, morfar.

Noaksson berättade, att Per Jönsson levde 1816—93 och innehade "Norregård" — Veinges nordligaste belägna gård — i Rävshult 1838—75. Morfar var en ärans gubbe, sa den intervjuade, och han var snäll mot de fattiga. När han sålde säd till någon mindre bemedlad gumma, så lade han sig över den fyllda skäppan och tryckte till och öste sedan på mer säd, för att måttet skulle bli rågat.

Lyssnarna fick många små glimtar från livet på 1880—90-talet. De produkter, som morfar sålde från lantbruket var säd förstås och så ett och annat kalvskinn och litet smör. Pengar var det mycket knappt om, och vardagsbrödet var bakat på havremjöl. Rågen såldes och halmen från den användes till taktäckning, medan djuren utfodrades med havrehalm. Daglönarna hade endast 25 öre om dan, men man lejde ändå inte i onödan utan slet själv. Det var ett torftigt och strävsamt liv skogsbygdsbonden levde. Intervjun avslutades med att Noaksson berättade om julfirandet med vitt bröd och annan kalasmat, och i den berättelsen var morfar centralfiguren som barnens vän och en glad upptågsmakare.

Man fick också veta, att "Norregårdspellen" dog plötsligt. Han hade gått ut för att sköta om djuren, men kom aldrig tillbaka. Hustrun hans fann honom liggande död.

DAVID BROWN 1955
med TCU
HYDR. KRAFTKONTROLL
ARVIKA-VERKENS FÖRSÄLJN. AB
Katrineholm · Malmö

Framgångar under L I F-mästerskapet

Som bekant pågår för närvarande klubbmästerskapet inom Laholms Idrottsförenings friidrottssektion och varje tisdag och fredag avverkas div. hårda friidrottstävlingar på idrottsplatsen. Hittills har för seniorerna avverkats 100 m, kula och längd, för juniorerna t. o. m. 18 år har klubbmästerskapen i 100 m, 1,000 m, kula, längd, spjut och höjdhopp och för pojkarnas del (ålder t. o. m. 14 år) har mästarna korats i 80 m och 300 m löpning, samt längdhopp och höjd. — Som bekant arrangeras intet dammästerskap i år och för orsaken härtill har tidigare redogjorts i denna tidning. Friidrottsintresset bland stadens feminina ungdom är tyvärr så ringa att inget mästerskap kunnat avverkas för deras vidkommande.

De korta kvällar som vi nu har omöjliggör ett samlat arrangemang av klubbmästerskapet, och man har därför varit tvungen att låta det hela gå över flera kvällar. Laholms Tidning kommer att ge ett fullständigt referat när tävlingarna väl är över, och i dag skall vi bara begränsa oss till att säga, att friidrottsledaren **Harry Bengtsson** som vi kontaktat är ganska nöjd med vad som hittills hänt. För vissa grenars vidkommande har resultaten blivit mycket bättre i år än i fjor. Som exempel kan nämnas seniorernas tävling i kula som i år vanns av Per Johanssen med 12,50. De tre föregående åren har ingen LIF-are under något klubbmästerskap lyckats få kulan över tiometersstrecket. Till andra roliga resultat hör att Jan Erik Persson, som ju egentligen är fotbollsspelare, vann 1,000 m löpning på tiden 2.58.00. Vidare berättar hr Bengtsson att tillslutningen till årets mästerskap varit god och vad resultaten beträffar så har en viss förbättring ägt rum både i toppen och i bredden.

Friidrottsledaren är alltså nöjd med vad som hittills skett och för övrigt berättar han att man för närvarande arbetar med att skaffa fram en del pris som skall utdelas till de duktigaste friidrottsmännen inom LIF. Hr Bengtsson vet att ett bra pris kan sporra de konkurrerande grabbarna, och nu är det hans dröm att där skall bli upprättat ett hederspris inom varje gren för bästa resultat under säsongens lopp. Man skall då ta i betraktande resultaten från minst 3 tävlingar och poängsumman räknas ut enligt 10-kampsmetoden. Det är först och främst stadens företagare hr Bengtsson vänder sig till när det gäller att skaffa sådana pris. En del har han redan fått men det finns plats för flera, och är det ytterligare några som vill vara med så tar hr Bengtsson å LIF:s vägnar tacksamt emot.

Senaste nytt:

NILS HOLGERSSON LEKER RYSKA FILMARE I HÅGEN

Ett närmande öst-väst är dagens paroll. Att den gäller även inom filmen understryker den sovjetryske filmmannen Djuri Volodjin, f. n. stationerad i Stockholm som officiellt ombud för Sov-Export Film, Sovjets statliga filmbyrå.

— Visserligen görs huvudparten av dagens ryska film för inhemskt bruk, men vi är givetvis måna om att visa våra bästa alster även utomlands. Och trots att vi inte i det stora hela har full förståelse för västmakt-filmen, ser vi dock gärna utvalda goda representanter för denna film, vilken otvivelaktigt kan ge nya friska impulser åt våra regissörer och skådespelare. Ett livligare ömsesidigt utbyte ligger i allas intresse.

Av större skandinaviskt intresse är dels att ryssarna ämnar filma H. C. Andersen, dels att man diskuterar även en svensk saga i främsta rummet Selma Lagerlöfs Nils Holgersson.

GRETA GARBO SJUK PÅ ONASSIS LUSTYACHT?

NEAPEL i dag.

Rykten cirkulerade på torsdagen i Neapell att Greta Garbo blivit sjuk ombord på den grekiske storredaren Onassis lustyacht "Christina" under deras lyxkryssning i Medelhavet.

Enligt en del uppgifter skulle stjärnan t. o. m. ha flugit till Schweiz ombord på Onassis privata amfibieplan.

Uppgifterna om skådespelerskans sjukdom uppstod då två Neapelläkare på torsdagsmorgonen besökte "Christina", omedelbart efter det lustyachten anlänt från Capri. Även på Capri besöktes yachten på onsdagskvällen av en läkare.

Predikoturer

Laholm hgm 10.00 p. Brohed
Skogaby 13.30 kh. Håkansson, söndagssk. börjar den 28 aug. 10.00 å Skogaby jvst. bostad.
Veinge hgm 13.30 kh. Ljung
Tjärby hgm 10.00 kh. Ljung
Mästocka hgm med nattvg. 10.00 komm. Rydén
Knäred hgm 10.30 kh. Eriksson Egernahults skola gdtj 15.00 kh. Eriksson, lörd. d. 27/8 helgmålsbön 19.00 kand. Johansson
Hishult hgm m. nattvg. 13.30 kh. Gustafson.
Ränneslöv hgm med nattvg. 9.30 kh. Sjöholm
Ysby hgm 13.30 kh. Sjöholm
Växtorp hgm 9.30 kadj.
Hasslöv hgm 13.30 kadj. gdtj. i Fladalts skola 16.00 kadj.
Ö. Karup hgm med skrifterm. och nattvg. 9.30 pr. Norborg
Skummeslöv hgm 13.00 pr. Norborg
Hinneryd hgm med skrifterm. o. nattvg. 11.00 kh. Andersson Kyrkobröderna samlas å Toftaholm 14.30
Hishult, Göstorpshult, hos Ottosson. Sönd. kl. 15. Predikan, Oda Pehrsson och Sångarna.
Hishult, Betania. Tisd. kl. 20 predikan, p. Ruben Jansson, Oda Pehrsson och Sångarna.
Betel Växtorp Lördag 20 bön söndag 15 friluftsmöte hos V. Svensson, Alstorp (Vid regn i Betel) Holmberg & Vallin. Onsdag 20 Väckelsemöte Holmberg & Vallin. Torsdag 20 sångövning
Ekeryd Betania söndag 11 söndagsskolan börjar för höstterminen 14 Invigningshögtid i Arhult. Måndag 20 församlingsmöte
Knäred Betel söndag 14 Invigningshögtid i Arhult.
Skogsgård. Tältet hos David Larssons predikan lördag kl. 19.30.

LAHOLMS SKYTTEFÖRENING

I söndags hade föreningen sin mästerskapsskjutning samt månadstävling för klasserna 3—5. Resultat:

Mästerskapet

1) Olle Wilhelmsson	130 p
2) Arne Larsson	126
3) Nils Nilsson	123
4) Thorsten Broberg	121
5) Ernst Gunnarsson	119
6) Bo Johansson	117

Månadstävl. Klass 4—5

1) Nils Nilsson	73 p
2) Olle Wilhelmsson	71
3) Arne Andersson	71
4) Thorsten Broberg	67
5) Ernst Gunnarsson	67
6) Bo Johansson	65
7) S. G. Nilsson	63

Klass 3.

1) Arne Andersson	66 p

PÅ BIO

CENTRUM: Mästerrymmarna på Colditz.

Många har läst Reids krigsfångeroman "Mästerrymmarna på Colditz" och lika många har haft nöje av den. Den hade i går premiär på Centrum. Mångdubbelt fler ges nu tillfälle att genom filmupplagan fröjda sig åt engelsmännens förunderliga förmåga att med humorns hjälp om inte förljuva så i alla fall göra dräglig den kanske tristaste av alla existenser, krigsfångens. Guy Hamilton har haft den tacksamma uppgiften att göra film av succéromanen ,och i hans säkra regi löses fångkollektivet upp i en sällsam samling på kornet tagna individualister, bland vilka man främst lägger märke til Eric Portman och John Mills, den förre som fångarnas senioroffficer och den senare som den engelska fånggruppens "rymningsofficer". En blomma också till de okända aktörer som hade att agera tyska fångknektar. Tack och lov för att varulvsmaneren inte tilläts sticka fram; verkan blir inte sämre om preusseriet avslöjar sig sådant det ter sig utan överdrifter. Skall vi tippa att Mästerrymmarna på Colditz blir höstens film. Roligare lär väl inte kunna uppletas i alla händelser.

A—a.

Knäreds biograf

visar lördag kl. 8 svenska lustspelet "Skärgårdskavaljerer" med Thor Modén, Julia Caesar, Nisse Ericson, Sigge Fürst, John Botvid m. fl. En skratt- och jubelfilm om kärlek, sol och snurretävlingar. Publiken skratade o. skrek så tårarna rann, heter det i pressen. Extra: Chaplin som banvaktmästare. Filmen är barntillåten.

Växtorps biograf

ger söndag kl. 8 den danska solskenskomedin "Vi som går köksvägen". Filmen är gjord efter Sigfrid Boo's odödliga roman. I huvudrollerna Ib Schönberg, Birgitta Reimer m. fl. Barntillåten.

Fagerhults biograf

ger söndag kl. 7.30 årets stora press- och publiksuccés "Paul Temple och Gäckande Z". Ni, som andlöst lyssnat till "Fallet Gregory" i radion måste uppleva mästerdeckaren Paul Temple livs levande. Barnförbjudet.

LAHOLMS TIDNING
är bäst som ortstidning.

Försvaret vill ha mycket förbättrad livsmedelskontroll

STOCKHOLM (Press).

De flagranta brister ifråga om livsmedelskontroll och övriga hälsovårdsuppgifter, som avslöjades vid de senaste årens salmonellaepidemier, visar tyvärr att en presumtiv fiende har rika möjligheter att med framgång inleda ett anonymt biologiskt anfall mot vårt land, framhåller försvarets sjukvårdsstyrelse hos försvarsministern. Det förklaras därför vara nödvändigt inte blott att förstärka hälsovårdsorganisationen inom försvaret utan att också ge sjukvårdsstyrelsen möjlighet att förbereda och planlägga skyddet mot biologiska stridsmedel och mot epidemiskt uppträdande av infektionssjukdomar under krig. För att redan i fred kunna skapa grunden för en effektiv krigsorganisation vill ämbetsverket ha förslag framlagt för riksdagen om personalförstärkning.

På uppdrag av ÖB har en utredning verkställts om hur den hygieniska livsmedelskontrollen inom krigsmakten bör ordnas, varvid man kommit fram till att sjukvårdsstyrelsen bör ha hand om ledningen och tillsynen, att överfältveterinären bör överflyttas till nämnda styrelse och att försvarsgrenarnas intendenturförvaltningar bör tillförsäkras tillgång till födoämneshygieniker. Lokalt och regionalt borde den hygieniska livsmedelskontrollen utövas av militära och i viss mån av civila veterinärer, och med hänsyn till den breddning av veterinärernas verksamhetsområde som därigenom skulle ske borde fältveterinärkåren omorganiseras till en för försvaret gemensam veterinärkår — försvarets veterinärkår — och underställas generalläkaren.

Inom försvarsstaben delar man dock inte helt utredningsmännens mening. Någon överflyttning av överfältveterinären till sjukvårdsstyrelsen anses sålunda inte f. n. böra ske och inte heller anses någon ändring av fältveterinärkårens ställning nu påkallad. Det bör räcka med att sjukvårdsstyrelsen tillföres veterinärmedicinsk expertis, så att nuvarande eftersläpning på den hygieniska livsmedelskontrollens område snarast inhämtas. På sjukvårdsstyrelsen bör det ankomma att utarbeta en försvarets livsmedelsordning.

ANNONSERA

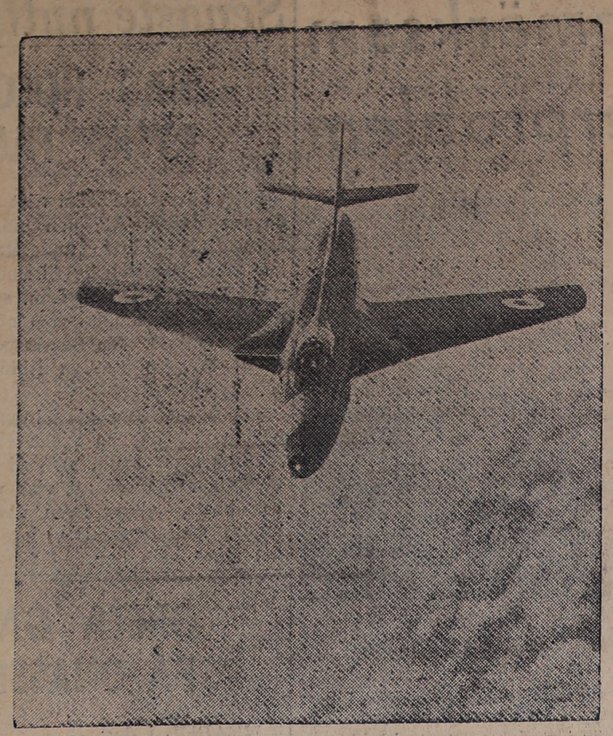

DE FÖRSTA EXEMPLAREN av de drygt 100 överljudsjaktplan av typ Hawker Hunter som flygvapnet köpt i England kommer till Sverige i slutet av veckan. Härovan en Hawker Hunter.

Peron konsoliderar ånyo sin ställning

W. P. — President Perons "fredsaktion" och den frihetsgest han gjorde gentemot oppositionen har på ett nästan skrämmande sätt ådagalagt dennas inre splittring och snarast bidragit till att stärka och reorganisera det peronistiska majoritetspartiet.

Det starkaste oppositionspartiet, Union Civica Radical (UCR), ett medelklassparti av national-liberal prägel, är splittrat i två varandra bekämpande grupper, "unionistas" och "intransigentes". Det demokratiska partiet är likaledes delat i två rivaliserande läger, "concurrencistas" och "abstencionistas". Vad beträffar socialistpartiet har den med Peron sympatiserande dissidentflygeln, som kallar sig "socialistas de la revolucion nacional", skilt sig från det gamla partiet. I vänsterlägret återfinnes dessutom en annan gruppering, "laboristas" eller arbetarpartiet.

Även inom den rent kommunistiska flygeln råder samma splittring. Det lilla men ytterst aktiva kommunistpartiet under ledning av Codovilla har nödgats se en dissidentgrupp skilja sig från huvudpartiet och vandra sin egen väg under namnet "Movimiento Obrero Comunista". Det lär i främsta rummet rekryteras av sådana element som utrensats ur Peronistpartiets vänsterfalang och ur den statliga fackförbundssammanslutningen, "Confederacion General del Trabajo".

På högersidan inom oppositionen framträder "Allianza Popular Nacionalista" som ett utpräglat främlingsfientligt, antisemitiskt och "fascist"-präglat kampparti, som beskylles för att vara huvudskyldig till kravallerna på sista tiden i vissa argentinska städer (Rosario, Cordoba och Buenos Aires i främsta rummet). Kravallerna har i regel varit riktade mot peronisternas partilokaler och mot bysterna och statyerna till Eva Perons minne, vilka i flera fall fått huvudet avhugget eller på annat sätt utsatts för åverkan.

Katolikerna, som skulle utgöra ett den "tredje kraftens" parti och som realiter är starkare än någonsin, tycks emellertid antingen sakna politisk erfarenhet eller också vara omedvetna om sin faktiska styrka. I stället för att samla krafter till ett enhetligt centrumparti har katolikerna splittrats på flera grupper, av vilka den viktigaste (och officiellt tillåtna) är "Partido Republicino Democrata Christiano". Men höger om detta parti står en ny rörelse, "Moviento Democrata Christiano", och till vänster "Union Federal Democrata". Alla dessa tre grupper har dock en gemensam nämnare: de vill alla återuppbygga den argentinska demokratin på katolsk-kristen grundval.

Så långt frågan om partiernas och deras splittring. Vad republikens väpnade styrkor beträffar härskar alltsedan det misslyckade revoltförsöket i juni en utpräglad misstro mellan de skilda vapenslagen, armén, flygvapnet och flottan. Denna misstro ökas till följd av de olika vapenchefernas inbördes kontroverser och deras konflikter med den ministeriska generalsgruppen i Buenos Aires, där arméns överbefälhavare, general Lucardo, obrottsligt håller sin lojalitet gentemot statschefen.

Det finns också andra omständigheter som bidrager till den partisplittring i kraft av vilken Peronpartiet konsoliderar sin ställning. Dit hör framför allt den traditionella motsättningen mellan stad och landsbygd å ena sidan, och å andra sidan de differenser som härleder sig ur de skilda provinsernas helt olikartade geografiska och ekonomiska villkor.

Peron vore icke den smarte politiker han är om han icke utnyttjade denna splittring och oenighet till att förbättra sin egen dock alltjämt tämligen labila position. Sedan han numera nedlagt sitt mandat som partichef ägnar sig Peron nu med framgång åt rollen som högste landsfader, som är mån om att återställa lugn och ordning och befordra välståndet. Det är numera t. o. m. tillåtet att kritisera och håna honom — bara det sker privat mellan skål och vägg och icke i det offentliga livet.

Copyright NPS — denna ording)

Sommartåg indras sista augusti

STOCKHOLM (Press)

Den 1 sept. övergår SJ till att köra tågen efter vintertidtabell och i god tid har Sveriges Kommunikationer — populärt kallad "Kommunickan" — med de nya tågtiderna nu distribuerats av järnvägsstyrelsen, så att den kommer att vara tillgänglig på biljettexpeditioner, i bokhandeln, tobaksaffärer etc. samt genom Pressbyråns bud på tågen.

De för avveckling av sommarens högtrafik avsedda snäll- och persontågen kommer alltså att dras in med augusti månads utgång. I övrigt blir det inga större förändringar Dock är att märka, att det från 1 sept. tillkommer en ny dagförbindelse Stockholm—Luleå och omvänt över Ostkustbanan med tågbyte i Gävle och Långsele i vardera riktningen. Tåget får samma tider som tåg 71 haft i sommar, d. v. s. avgång från Boden C 7.00 med ankomst Stockholm 22.50 samt från Stockholm 7.50 med ankomst Boden C 23.43. I Luleå blir avgångs- och ankomsttiderna 6.00 resp. 0.30. Det blir dock den skillnaden att tågen framföres över Gävle—Härnösand—Långsele i stället för över Ånge. Luleå m. fl. norrländska kuststäder får på detta sätt en ny snabb dagförbindelse året om. Förr kom man vid resa från Stockholm norrut vintertid blott till Umeå med dagtåg, numera når man både Boden och Luleå.

Vidare är att nämna, att Dalpilen bibehålles även efter tidtabellsskiftet och att det blir ett nytt snälltågspar Krylbo—Mora. GDG-expressen kommer att gå från Falun på morgonen och från Göteborg på eftermiddagen. Ett nytt snabbt dagsnälltåg Malmö—Göteborg kommer att ge drygt sex timmars uppehåll i Göteborg. Tåget skall gå från Malmö C 7.25 och vara i Göteborg 11.50; det vänder 18.00 och är åter i Malmö 22.15. På snälltåg 92 från Hälsingborg F kl 13.00 kommer det även vintertid att bli direkt 1, 2 och 3 klass sittvagn Köpenhamn—Hälsingborg.

Vad utlandsförbindelserna angår kan nämnas, att trafiken Trelleborg—Travemünde kommer att upprätthållas t. o. m. 11 sept. med dagtur från Trelleborg och nattur från Travemünde. Parisexpressen med direkt 2 och 3 klass sittvagn Stockholm—Köln. Vid avresa från Stockholm 7.30 kommer man att vara i Paris 18.05 påföljande dag. Slutligen är att notera, att direkt sittvagn Stockholm—Köpenhamn o. vice versa kommer att framföras via Hälsingborg med avgång från Stockholm 7.30 och ankomst Köpenhamn 17.48, i motsatt riktning från Köpenhamn 11.10 med ankomst Stockholm 21.40.

SJ:s nya vintertidtabell kommer inte att få fullt så lång giltighetstid som vanligt; nästa års sommartidtabell skall nämligen träda i kraft redan den 3 juni, detta för att man skall få samma tid för tidtabellsskifte som på kontinenten.



EN STOR AKTION har inletts i mellersta Marocko mot de upproriska berberstammarna. Här avpatrullerar en ensam fransk vaktpost en gata i Derb Ghalef. Han medför en portabel radiosändare med vilken han upprätthåller kontakten med andra franska vaktposter i avlägsnare kvarter.

Brottsligheten går ned i London

Enligt en i dagarna publicerad rapport av Scotland Yard har brottsligheten i London minskat avsevärt under fjolåret och detta års första sex månader. Medan det under de fem första efterkrigsåren i genomsnitt förekom 130,000 brott har antalet brott i Stor-London under fjolåret uppgått till 94,000 och under 1955 års första sex månader till bara 41,000, vilket är 15 procent mindre än årsgenomsnittet under perioden 1932—38. Synnerligen stark är minskningen av dråp och mord, 36 procent i förhållande till åren 1945—50 och 21 procent i förhållande till åren 1932—38. Värdet av de stulna föremålen i London har minskat från 4 miljoner pund under åren 1950—53 till 3,4 miljoner under år 1954 och till 1,5 miljoner under 1955 års två första kvartal. Samtidigt har de uppklarade brottfallens antal ökat avsevärt. Medan det under mellankrigstiden i London endast kunnat uppklaras 25 procent brott mot egendom har under de senaste tre åren infångats gärningsmännen till 40 procent av samtliga inbrott och stölder. Scotland Yard anser att detta i hög grad beror på att Londons förbrytarvärld desorganiserats under de gångna åren. Starka underjordiska förbrytarorganisationer i stil med förbrytarnas i USA har varit kännbara under de första sex—sju krigsåren. Under de senaste åren har dessa disciplinerade gangsterorganisationer i stor omfattning sprängts och infångats. Polisens växande förmåga att bli herre över förbrytarvärlden har medfört att gangsterligorna nu bekämpar varandra, är rädda för varandra och befinner sig i upplösning, meddelar Scotland Yards rapport. — AEP.

13,400 läkare strejkar i Wien

Wien (TT — Reuter)

Wien står på torsdagen i den stora äkarstrejkens tecken.

Nästan samtliga 13,000 läkare och 2.400 tandläkare i den österrikiska huvudstaden strejkar på torsdagen och fredagen som protest mot de av regeringen gillade planerna på en ny hälsovårdsservice.

Läkarmottagningarna är stängda både i Wien och på andra håll i landet. På dörrarna finns anslag om var läkarhjälp kan fås i verkligt trängande fall. Det oundgängligaste arbetet på sjukhus och förstahjälpstationer utföres. Meddelanden härom sprids genom högtalarbilar på huvudstadens gator och på onsdagskvällen visades ljusbilder härom i biografernas reklamprogram.

Läkarna i huvudstaden ämnar på torsdagen i sina vita rockar marschera genom gatorna och klargöra sina synpunkter på regeringens hälsovårdsplaner. Regeringens förslag innebär en begränsning av läkarens frihet och sätter det förtroliga förhållandet mellan läkare och patienter i fara, anser läkarna, som också tänker sprida en miljon flygblad i staden.

Den planerade protestmarschen genom Wiens gator måste senare inställas sedan polisen hade förbjudit demonstrationen. Förbudet kom just som läkarna stod klädda i sina vita rockar färdiga att sätta i gång marschen. De nöjde sig med att tåga igenom sjukhusområdet och höll sig på trottoarerna i stället för på körbanan.

Ekonomiskt

Svensk riksnotering å runmärkt smör,

satt av Svenska Mejeriernas Riksförening den 25/8 1955 och gällande för leveranser under tiden 26/8—1/9 1955 — 605 öre per kg (föreg. not. 605 öre per kg).

Noteringen avser partipriset till mejerierna för saltat runmärkt smör av medelkvalitet fritt mejeris närmaste avsändeningsstation i hela drittlar.

— Partipris för runmärkt smör i Stockholm den 26/8 1955 pris 620 öre per kg (föreg. not. 620 öre per kg).

— Minuthandelspris för runmärkt smör i Stockholm den 26/8 1955 pris 700 öre per kg (föreg. not. 700 öre per kg).

En miljon bilar över Svinesundsbron

HALDEN (TT — NTB)

Sedan Svinesundsbron öppnades 1946 har en miljon bilar passerat den, meddelar Halden Arbeiderblad. Trafiken har ökat kraftgt de senaste åren. År 1950 var det 50.000 bilar som tog denna väg. I juni i år var trafiken lika stor som under hela 1950.

TOKIO: Sammanlagt arton småbarn har avlidit och 586 insjuknat efter att ha fått i sig arsenik som fanns i torrmjölk.

Förgiftningsfallen har inträffat i hela Japan. I Okayama, där de första fallen rapporterades, har hittills fem barn avlidit.

Regeringen har förbjudit försäljningen av torrmjölk från ett känt japanskt företag. Tillverkningsprocessen skall underkastas en ingående laboratorieanalys.

Fylleriförseelserna ökade kraftigt första kvartalet

STOCKHOLM (Press)

Fylleriet har enligt kontrollstyrelsens straffregister ökat under detta års första kvartal med tre proc. jämfört med samma tid i fjol; jämförelsen hänför sig till avdömda fylleriförseelser, vilka ökat från 9.777 till 10.070. Efter tillägg av efteranmälningar kan ökningen väntas komma att stanna vid c:a fem proc. Av de avdömda förseelserna var 98 proc. begångna av män och 2 proc. av kvinnor. För kvinnornas del noteras visserligen någon minskning av fylleriförseelserna, men då fjolårets sista kvartal uppvisade en stark ökning är det ännu för tidigt att bedöma, om den uppåtgående tendensen i kvinnofylleriet under de senaste åren har brutits eller icke.

Den nu konstaterade ökningen av fylleriet avser uteslutande personer över 25 års ålder utan motbok, d. v. s. den torde i första hand hänföra sig till personer som redan förut visat sig mindre pålitliga i nykterhetshänseende och med anledning därav fått sin motbok indragen eller blivit vägrade inköpsrätt. Man har därför anledning antaga, att ökningen i fylleriet härrör från överlåtna motboksransoner.

Bland motboksinnehavarna har fyllerifrekvensen under de senaste tre åren tenderat att minska, säger kontrollstyrelsens statistiker dr J. Collett. De förenklingar, som under denna tid i arbetsbesparande syfte genomförts på systembolagens motboksavdelningar, synes alltså inte ha inneburit någon ur nykterhetssynpunkt betänklig minskning av motbokskontrollens effektivitet. Vad ungdomsfylleriet angår har kontrollstyrelsen verkställt en specialbearbetning av de senaste årens fylleriförseelser. En minskning av antalet förseelser har inträtt men får ses mot bakgrunden av att åldersklasserna under 25 år successivt minskar från år till år. Så mycket är dock klart, att ungdomsfylleriet f. n. inte kan sägas tendera att öka.

Bland de städer som sedan 1 april i fjol företett största antalet fylleriförseelser märkes främst Sundsvall (med 42 domar pr 1,000 inv.), varefter följer Gävle (med c:a 30), Haparanda, Kungsbacka, Oxelösund, Falun, Avesta, Kristinehamn, Östersund, Filipstad, Boden, Karlstad, Visby och Trelleborg. När det gäller anhållandena för fylleri kommer Sundsvall också främst (med drygt 47 anhållna fyllerister pr 1,000 inv.). Av de större städerna visar särskilt Malmö och Gävle stor ökning Gävle kom därmed att intaga andra platsen närmast efter Sundsvall Ökningen där anses sammanhänga med den invasion av tillfällighetsarbetare, som orsakades av stormfällningen i skogarna i jan. i fjol.

Sydöstra Finland får ren missväxt

HELSINGFORS (TT—FNB)

Ren missväxt blir det i sydvästra Finland enligt den av Lantbrukstyrelsen utarbetade skörderapporten för augusti. I norra Finland blir skörden något bättre.

För landet i dess helhet räknar man med att spannmålsskörden kommer att ligga 15—20 procent under det normala, höskörden 8,5 procent samt potatis- och rotfruktsskörden 20—25 procent under genomsnittet.

Läget är värst i kust- och skärgårdsområdena i sydöstra och sydvästra Finland, Egentliga Finland, Tavastland och Satakunda. I dessa trakter föll i juli endast 46 procent av den normala regnmängden och under de två första veckorna i augusti bara 10—20 procent. En del orter har varit utan regn i 6—7 veckor.

Flygarpare FÖRSONAT

PORTLAND, Oregon (TT - Reuter)

Flygaren Daniel Schmidt, som nyligen frigavs ur fångenskapen i Kina och då fick veta att hans hustru gift om sig, uppges nu ha försonat sig med henne. De träffades igen på torsdagen och for tillsammans till en badort vid Kaliforniens kust.

Han hade tidigare lagt in om skilsmässa och begärt att få vårdnaden om makarnas lille son som föddes under faderns fångenskap.

Schmidt tillfångatogs av kineserna i Koreakrigets slutskede. Han rapporterades som saknad, och hans hustru gifte om sig då hon trodde att han var död.

Trafikökning i hamnarna.

Kommerskollegiet konstaterar i en sjöfartsöversikt för senast gångna året, att varutrafiken i Sydsveriges medelstora regionalhamnar — Oskarshamn, Kalmar, Karlshamn och Landskrona — något ökat jämfört med 1953. Till samma grupp hamnar räknas även Halmstad, som dock redovisar en med 55,000 ton minskad trafik.

Ifråga om Halmstads hamn konstateras en minskning av fartygstrafiken från 703,000 till 647,000 nettoregisterton och av varutrafiken från 472,000 till 417,000 ton.

Skyddskonsulenterna.

Till innehavare av den lediga skyddskonsulentbefattningen i Göteborgs distrikt förordar fångvårdsstyrelsen skyddsassistenten Hugo Svegland i Uppsala. Det gäller den befattning, vars innehavare skall handlägga ärenden inom Hallands län samt sådana ärenden inom Göteborgs stad, som rör villkorligt dömda m. fl. under 21 år.

Ny handbok för nykterhetsnämnderna.

Av tio kungörelseförslag ifråga om nykterhetsvården, som socialstyrelsen i våras ingav till regeringen, har hittills endast fyra resulterat i författningar. På grund av att nykterhetsvården från 1 juli överflyttats från inrikesdepartementet till socialdepartementet har den departementa behandlingen av övriga författningsförslag blivit fördröjd. Enligt vad som inhämtats från socialdepartementet är den viktiga kungörelsen med bestämmelser om nykterhetsvården (den s.k. tillämpningskungörelsen) inte att vänta förrän i slutet av september och detsamma torde gälla ifråga om instruktionen för nykterhetsnämnderna. Stadgan för vårdanstalterna torde komma att dröja t.o.m. ännu längre.

På grund av särskilt tillämpningskungörelsens stora betydelse för tillämpningen av lagen om nykterhetsvård kommer det genom nämnda dröjsmål inte att bli möjligt för socialstyrelsen att få den nya handboken för nykterhetsnämnderna färdigställd före 1 okt. 1955, då denna lag träder i kraft, upplyser byråchef Aug. Åman i socialstyrelsen. Arbetet med denna handbok bedrives emellertid så, att densamma kommer att föreligga till nykterhetsnämndens tjänst så snart som möjligt efter det att regeringen utfärdat vederbörande författningar.

Vår utrikessjöfart

har för förra månaden visat en uppgång som är större än den säsongmässiga, konstaterar kommerskollegiet. Det ankomna tonnaget ökade med 186,000 till 2,617,000 nettoton och det avgångna med 244,000 till 2,470,000 ton. När det gäller lastförande tonnage är ökningssiffrorna 77,000 resp. 230,000.

Om färjetrafiken frånräknas visar det sig, att den egentliga utrikestrafiken under juli ökade med 93,000 till 3,281,000 ton. Av hela det ankomna och avgångna tonnaget var c:a 40 proc. svenskt och 26 ½ proc. danskt, men frånräknas färjetrafiken stiger procenttalet för det svenska tonnagets andel till 47,6 proc., medan det danska tonnagets andel sjunker till 4,7 proc. Bland de utländska fartygen intas de främsta rummen förutom av danska fartyg — av tyska, norska, engelska, finska, holländska och polska fartyg. Det i utrikestrafik till de tre storhamnarna ankomna tonnaget har sedan juni ökat i Malmö med 47,000 och i Stockholm med 25,000 ton men minskat i Göteborg med 2.000 ton.

Kollekterna i Göteborgs stift

under andra kvartalet i år uppgick till 232,636 kr. Missionskollekten ökade från 207,946 kr förra året till 211,607 kr i år. I de olika kontrakten inflöt 26,496 kr. Göteborgs östra kontrakt 18,659, Göteborgs västra 15,835, Vikornas norra 14,614, Älvsyssels norra 10,037, Fjäre och Viske 131,36, Orust och Tjörns 11,796, Marks och Bollebygds 2,177, Varbergs 9,986, Falkenbergs 12,332, Älvsyssels södra 18,245, Vikornas södra 7,385, Ale- och Vättle 10,265, Laholms 8,395, Halmstads 14,627 och i Kinds kontrakt 19,259 kr.

För de olika ändamålen blev kollekten bl. a. Svenska kyrkans sjömansvårdsstyrelse 41,295 (37,391 f. året), Svenska diakonianstalten 2,491 (12,582), Kålleredshemmet 9,479 (9,544), Göteborgs kyrkliga sjömansvård (läsrum för sjömän) 11,792 (10,817), Lutherska världskonventets svenska sektion 20,123 (18,254), Göteborgs diakonissanstalt 32, 525 (21,982), Svenska Sofiaförsamlingen i Paris 8,750 (6,325), Stiftelsen kyrkliga byggnader i utlandet 11,457 (11,136), Soldaternas vänner 7,330 (6,251), Svenska församlingen i London (ny kollekt) 7,610, Jerusalemsföreningen 4,626 (4,287) samt Israelsmissionen 13,440 (8,544).

Tårkan slår alla rekord

STOCKHOLM. (TT)

Inte sedan 1700-talet har Stockholm haft en så lång sammanhängande torrperiod som i år, då det under två månader, juli och augusti, inte fallit mer än 10 millimeter regn, omtalar jourhavande meteorologen på väderlekstjänsten. Om inte regn kommer under de sista dagarna av augusti, vilket dock inte tycks bli fallet, blir denna tvåmånadersstatistik unik.

Det finns fortlöpande väderleksjournaler i Sverige sedan 1785 med bl. a. sammanställning månad för månad över nederbörden. 1901 var en torr sommar, då föll i Stockholm bara två m. m. i juli, men däremot 16 mm. i augusti. Sommaren 1941 regnade det 7 mm. i juli, men hela 123 i augusti i Stockholm.

Torsdagen var åter en varm dag med temperaturer kring 29—30 grader i ett område, som sträckte sig från Värmland bort mot sydöstra Norrland. Middagssiffran för Nyland vid Ångermanlandsälven var 29 grader. Sundsvall hade 28, Uppsala 26, Bromma i Stockholm 25.

Enligt vad som utsagts i den amerikanska långtidsprognosen för 15 augusti—15 september skall det varma vädret fortsätta. Det förutsägs lätt nederbörd och en temperatur över det normala. Hösten 1947, som var ovanligt varm, hade emellertid Stockholm 25 grader varmt så sent som den 17 september, tillägger jourhavande på väderlekstjänsten.

JO-anmärkning mot Eliasson

JO har funnit att stadsfiskal L. Eliasson förfarit oriktigt då han även ingripit rådman Lundquists offentlige försvarare, advokat Sven Janzon, bland dem har anmodat Lundquist att icke kommunicera med före förhöret med ett vittne, advokat Gösta Grönberg, i mål om trolöshetsbrott vid förvaltningen av ett dödsbo.

Eliasson hade skriftligen anmodat Lundquist att icke själv eller genom annan före vittnesmålet träda i förbindelse med vittnet eller vidta annan åtgärd som var ägnad att försvåra utredningen "vid äventyr av att tvångsåtgärder eljest kan komma att erfordras".

Skrivelsen kan emellertid inte uppfattas som ett under hot om tvångsåtgärd givet direktiv till Lundqquist att underlåta viss åtgärd. Enligt JO:s mening får skrivelsen inte tolkas på annat sätt än Eliasson gjort gällande, nämligen som en erinran till Lundquist om vad han lagligen kunde riskera, om han vidtog en kollusionsfarlig åtgärd och då särskilt en kommunikation med vittnet. En sådan varning måste en förundersökningsledare, inte minst i den misstänktes eget intresse, vara berättigad meddela.

Eliasson synes emellertid ha jämställt Janzon med vilken som helst annan mellanhand, som Lundquist kunde begagna för kommunikation med vittnet Grönberg. För att undvika att Lundquist försattes i svårigheter har Janzon sålunda förhindrats att uppta kontakt med Grönberg, även om en sådan ansetts påkallad för fullgörande av uppdraget som offentlig försvarare. JO erinrar att en offentlig försvarare måste äga rätt att på eget ansvar avgöra, vilka åtgärder han skall vidta i den misstänktes intresse.

DK-ordförande byggde svart

VÄSTERÅS (TT).

Ordföranden i Västerås drätselkammare direktör Gustav Olsson och byggnadsintendent Ivar Ritzén dömdes på onsdagen till 20 dagsböter vardera för byggnadsverksamhet utan tillstånd. Åtalet gäller ombyggnaden av läroverket i Västerås.

Laholms Tidning är oersättlig som annonsorgan i södra Halland ANNONSERA I LT!

Hallands Idrottsförbund fyller femtio år

Ett OS-guld och 80 SM har blivit länets skörd

1955 är det stora jubileumsåret för svensk idrott. Många föreningar och förbund kan se tillbaka på en lång och framgångsrik verksamhet. Till dessa hör Hallands Idrottsförbund, som för 20 dagar sedan eller den 6 augusti passade på att i all tysthet fylla 50 år.

Mycket har uträttats inom den halländska idrotten under detta halvsekel. Ett pionjärarbete av så stora mått att en utförlig beskrivning skulle ta hela tidningen i anspråk. Vi skall dock i en kortfattad artikel försöka ge läsaren en liten inblick om vad som föregått 50-åringen och gjort att Halland numera tillhör ett av de starkaste distrikten i relation till sin storlek.

Förbundet bildades som sagt den 6 augusti 1905 vid ett sammanträde på rest. Standard i Halmstad. Det var IF Kamraterna i Halmstad, som ägt bestånd sedan 1895, som kallat till sammanträde. Förutom IFK hade såväl Falkenbergs IK som Varbergs GIF sänt representanter och i det förbund som bildades ingick även Laholms IF medan Kungsbacka IF anslöt sig 15 dagar senare. Förste förbundsordföranden blev Th. Wallin, Halmstad.

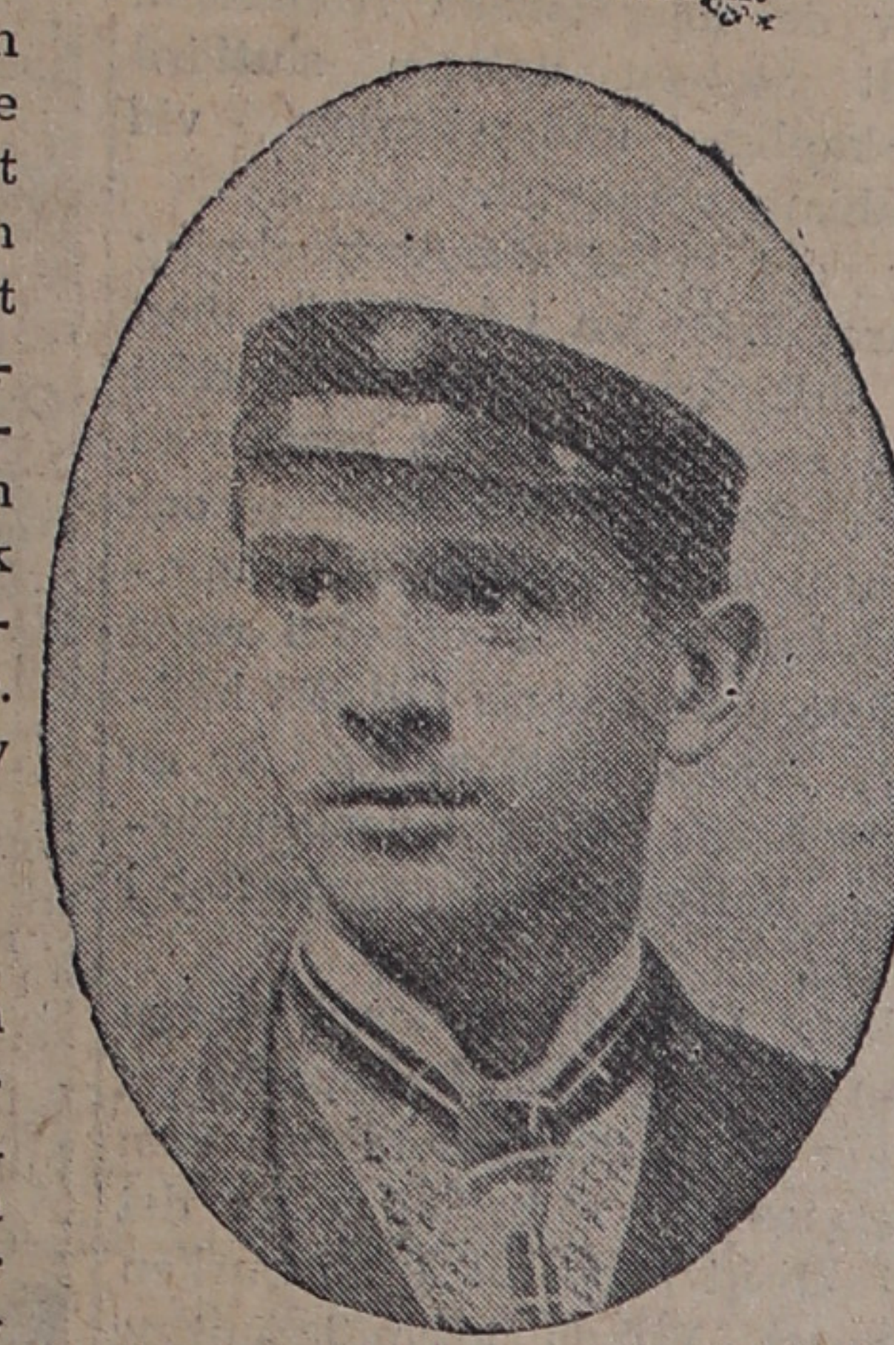

Hallands idrottsförbunds förste ordförande, Th. Wallin, Halmstad.

OS-segrare 1906

I morgon för jämnt 50 år sedan arrangerades de första distriktsmästerskapstävlingarna varvid 21 idrottsmän deltog. Distriktets stora stjärna de första åren var Hjalmar Mellander, Halmstad, och han blev förbundets förste och hittills ende olympiske segrare genom att hemföra guldet i antik femkamp i Athen-olympiaden 1906. Mellander var också distriktets förste svenske mästare genom att redan 1904 vinna såväl 400 meter som längdhopp.

Därefter får vi göra ett hopp fram till 1910 då förbundets handlingar för de fem första verksamhetsåren tyvärr inte är tillgängliga.

Världsrekord i Halmstad 1910

Det berättas från 1910 att gymnastik utövas av en förening i länet, att den fria idrotten har många utövare men att inga lysande resultat noterats. Ett världsrekord såg emellertid dagens ljus vid tävlingar i Halmstad då Georg Pettersson noterade 31,30 på 10,000 m. I 16 invigde sin idrottsplats med en större skytte- och hembygdsfest. I verksamhetsberättelsen omnämnes särskilt att idrottsplatsen är amfiteatriskt belägen.

Varbergs GIF blev 1910 DM-segrare i fotboll men Halmstads IF räknades som länets bästa lag.

I verksamhetsberättelsen från år 1911 klagas över samarbetet inom förbundet. Endast halmstadsföreningar deltog i förbundsarbetet. Atletik och brottning utövas med stor framgång, särskilt i Varberg.

Olympiaåret 1912 var det hittills framgångsrikaste. Det var redan aktuellt med sammanslagningar för att få starkare föreningar och i Halmstad reducerades antalet från sex till fyra. Halmstads IF gick upp i IF Kamraterna och Sportklubben i IS Halmia. Vidare omnämnes att Erik Öberg, repr. Sverige i brottning i Olympiaden och blev mycket omtyckt.

1913 blev det ordförandeskifte och in trädde underlöjtnant Hugo Linder som ordf. och som kassör Bernhard Aronsson. Framförallt gällde att förbättra ekonomin. Att med ett förvaltningsbidrag på 100 kr understödja 14 föreningar om tillsammans 900 medlemmar ställer sig ej lätt.

HBK föds

1914 träder en blivande storförening in i förbundet, Halmstad Bollklubb. Sedan kom kriget och idrotten fick liksom gå i ide. Det fanns viktigare saker att tänka på och ägna sig åt.

Från 1915 kan dock noteras att den första serien i fotboll inom distriktet startades. Vem som blev seriesegrare är inte utrett.

I berättelsen för 1918 beklagar man att föreningarna underlåter att meddela förbundet vad som händer och sker.

DM i simning arrangeras för första gången 1919 och den första distriktsmatchen i friidrott anordnas 1920 mot Bohuslän/Dal varvid Halland segrade med 62—44. Mot Blekinge gick det sämre och Halland förlorade med 63—74.

Landsbygden kommer

1920 börjar landsbygden intressera sig för idrotten och två föreningar ansluter sig till HIF, nämligen Trönninge IF och Åsklosters IF. Samma år invigdes Falkenbergs Idrottsplats med en lyckad tävling. Halland vann på nytt mot Bohuslän/Dal i friidrott i Åmål.

Örjans Vall i Halmstad invigdes 1922. Samam år fick förbundet av Handels AB Pehr Berggren vandringsfanan.

Malmgren regerar

1923 är ett betydelsefullt år. Hugo Linder efterträdes som ordf. av Gösta Malmgren, Falkenberg. Förbundet erhåller av "Hallands Idrottskvinnors Idrottsfond" — som startats av landshövdingskan Mörner — 1,246 kronor. Skolidrotten har gått oerhört framåt. Falkenberg räknas som en av landets bästa idrottsskolor (rektor Malmgrens förtjänst). Förutom Falkenberg och Halmstad finns inga förstklassiga idrottsplatser.

1924 rapporteras att Halmstad står ojämförligt bäst i fråga om idrottsutövare. Falkenberg har lovande juniorer. Brottningen som vilat sedan 1918 återupptas i och med att Brottarklubben i Halmstad bildas. HBK anlägger simstadion i Halmstad. DM i orientering arrangeras för första gången.

Den kvinnliga idrotten börjar vinna framsteg. I en inomhusmatch når Halland 12—12 mot Skåne. 1915 ararngeras DM i handboll för första gången. Skolidrotten gör framsteg. Falkenberg besegrar Lundsbergs skola. (Malmgrens förtjänst).

Varbergs nya idrottsplats, Påskbergsvallen, invigs i närvaro av H. M:t Konung Gustaf V.

Skolidrotten fortsätter att dominera. Falkenberg är särskilt framgångsrika 1926. HBK tog första inteckningen i Vandringsfanan.

Nils Bergström gör entre

Under 1927 rapporteras att den allmänna idrotten vinner ökat intresse. Några stjärnor har inte framkommit med undantag av ynglingen Nils Bergström, Falkenberg. Brottningen går framåt och en träningsserie har startats mellan Halmstad—Falkenberg—Varberg. Från 1928 saknas uppgifter.

1929 betyder ett stort uppsving för halländsk idrott. Falkenberg håller ställningen som bästa idrottscentrum. En landskapsmatch i simning har avhållits. I brottning har en särskild sektion bildats — den första sektionen i distriktet. Skididrotten börjar taga fart och L i a Skidklubb har arrangerat tävling med deltagande från Halland och Västergötland.

"Spänst" träder in

Från 1931 meddelas att förväntningarna om ett uppsving för halländsk idrott infriats över förväntningar. Eugen Nordgaard, IFK Halmstad, blev svensk mästare i höjdhopp utan ansats och Eric "Spänst" Svensson, Falkenberg, segrade i tresteg vid Finlandskampen med 15,08, vilket var nytt svenskt rekord. Brottningen går framåt och Erik Andersson, Varbergs AIK, repr. Sverige i B-landskamp mot Norge.

15 nya föreningar

I verksamhetsberättelsen för 1932 meddelas att 15 nya föreningar vunnit inträde. DM i inomhushandboll har arrangerats för första gången. Kungsbacka Brottarklubb och Simklubben Laxen vinner inträde. Halland förlorar friidrottsmatchen mot Blekinge med knappa 61—65.

Föreningsbildandet fortsätter 1933. 20 nya föreningar. Brottningen är stark och match utkämpas mot Norges landslag. I berättelsen beklagas att det inte finns några simhallar varför simsporten endast kan utövas sommartid. (Vi står på samma ställe i dag).

1935 jubileumsår

Så står vi inför ett jubileumsår — 30 år. I verksamhetsberättelsen heter det: "Hallands Idrottsförbund är visserligen ett av landets mindre distrikt men har under de gångna 30 åren sökt att på bästa sätt fylla sin uppgift i idrottsorganisationen. Huruvida det lyckats eller misslyckats får väl ett framtida omdöme avgöra."

Samtidigt meddelas att kvinnliga idrotten står högt i Falkenberg.

Bättre ekonomi

1936 rapporteras att ekonomien förbättrats inom förbundet genom ökat förvaltningsbidrag och genom 2,000 kr för Förbundets propagandafond. Beslut fattas om kretstävlingar. Idrottsplats invigs i Kungsbacka och idrottshallar tillkommer i Falkenberg och Hyltebruk. DM i kanot ordnas för första gången.

Brottningen går framåt och 1937 representeras Sverige av Helge Bengtsson, Varberg, i landskampen mot Norge.

1938 erhåller Hallands Idrottsförbund ett anslag från landstinget med 1,000 kr. I friidrott besegras Bohuslän/Dal och dessutom når Hallands juniorer en meriterande seger över MAI i Malmö.

Hallands Gångförbund ingår som sektion i förbundet och samtidigt tillsättes Hallands Orienteringssektion. Carl Axel Persson, Halmstad, vinner Kungens Kanna i tennis.

1939 inverkar krigsutbrottet. Flera tävlingar måste inställas. BOIS och VAIK arrangerar emellertid för första gången i förbundets historia svenska mästerskapen i juniorbrottning.

De sista 15 åren

Vi tror inte att vi behöver närmare relatera de sista 15 åren. Idrotten har utvecklats storartat.

1940 fanns inom förbundet 158 föreningar med c:a 8,000 medlemmar medan det vid årsskiftet 1954—55 fanns 300 föreningar med över 20,000 medlemmar.

Den halländska idrotten har vuxit sig stark vilket inte minst återspeglas av de många svenska mästerskap och representationer i olika landskamper som kommit länet till del under senare år.

Halland har haft förmånen att ha en ideellt arbetande förbundsstyrelse, ledamöter som gjort allt för att hålla länets idrott högt och inte minst den nu sittande styrelsen är värd en eloge för sitt arbete till idrottens fromma.

Zackall



Hallands idrottsförbunds styrelse 1955. Sittande fr. v. Ivan Bengtsson, G. Svensson, Ernst Larsson, C. G. Fältström, Axel Nilsson, Nore Friberg och K. Sjödin. Stående fr. v. K. G. Gustavsson, G. Hjalmarsson, T. Thorsson, S. Gustavsson, S. Olsson, Einar Nilsson, K. E. Andersson, O. V. Mihlén, Åke B. Bengtsson, T. Elofsson och V. Limme.



Hallands idrottsförbunds styrelse 1920. Stående fr. v. W. Göransson, G. Olsson, E. Pettersson, N. Pettersson, O. Comstedt och W. Karlsson. Sittande fr. v. C. Mellgren, C. Malmström, G. Malmgren, I. Bengtsson, A. Manzer och E. Thaning

Förbundssekreterarens syn på sina 22 år inom HIF

I denna artikel ger Hallands Idrottsförbunds sekreterare Axel Nilsson sin syn på snart 40-årigt idrottsarbete, därav 22 år som ledamot av Hallands Idrottsförbund. Redan 1916 var Axel Nilsson med om att bilda en småklubb i sin hemstad Falkenberg och sedan har han blivit och är en av de allra trognaste arbetarna i idrottens örtagård.

Samtidigt som HN-sport tackar den alltid likä tillmötesgående sekreteraren för hans intressanta skildring överlämnar vi härmed ordet.



Redan som småpojke kom jag i kontakt med idrottsrörelsen och efter diverse olika föreningsuppdrag blev jag 1933 ledamot av Hallands Idrottsförbunds styrelse, där jag 1944 utsågs till sekr. och kassör, en syssla som jag sedan dess upprätthållit. Under mitt snart 25-åriga ledamotskap av Hallands Idrottsförbunds styrelse har stora förändringar ägt rum. 1933 var endast 62 föreningar anslutna till Förbundet medan antalet numera uppgår till nära 300. De olika idrottsgrenarna var ej heller så många som i dag och företrädesvis var det fotboll, fri idrott, gymnastik och brottning som idkades. Fotbollen och gymnastiken hade ju egna förbund och brottningen administrerades av sektion, varför det huvudsakligen blev fri idrott som förbundet under mina första år sysslade med. Efter hand tillkom den ena sektionen efter den andra och styrelsens arbete blev av mera administrativ och organisatorisk art. Idrottens utbredning i distriktet har under de två senaste decennierna varit enorm och mest glädjande är kanske, att den vunnit ett stort insteg på den halländska landsbygden.

Helt naturligt är det fotbollen som liksom överallt i landet varit den dominerande idrotten men jag konstaterar med glädje, att även övriga idrotter efter hand rotat sig fast i distriktet, och f. n. kan vårt lilla distrikt hävda sig med landets övriga idrottsdistrikt i de allra flesta idrotter, vilket icke minst bevisas av att Halland ofta figurerar i SM-prislistornas topp och därigenom ofta även fått figurera i landslagssammanhang.

Synnerligen glädjande är även, att många föreningar i distriktet fått igång mycket livaktiga ungdomsavdelningar, ty det är trots allt ungdomen vi måste bygga på, om vi skola kunna nå vårt mål. Som gammal förkämpe för damidrotten gläder det mig även, att den börjar taga god fart i distriktet.

Någon jämförelse mellan sekr.-arbetet 1944 och 1955 går icke att göra, ty idrottens utveckling har gjort, att arbetet f. n. knappast kan betraktas som fritidsarbete utan ofta blir halvtids- och många gånger heltidsarbete. Visserligen handhaves det aktiva idrottsarbetet av specialdistriktsförbund och sektioner men avsikten tycks vara att kasta på idrottsrörelsen mycket utöver det rent idrottsliga, vilket kräver mycken tid.

Det har många gånger frågats mig om jag icke tröttnat på idrotten, och svaret har blivit både ja och nej. Kanske borde det bliva ja efter alla dessa år men trots allt arbete, vilket många gånger medfört stora bekymmer, kanske jag icke direkt tröttnat, ty idrotten giver även så oerhört mycket, och min tro på den svenska ungdomen är stor, och därför är det en glädje att arbeta för dess framtid.

Axel Nilsson.

50 år — 10 man

Det har varit ordförandeskifte nio gånger under de 50 år som Hallands idrottsförbund verkat. Följande tio har fört klubban under årens lopp:

1905 Th. Wallin, Halmstad
1906—1909 Å. Lundgren, Varberg
1910 Axel Jonasson, Halmstad
1911 R. Westerberg, Halmstad
1912 A. Andersson, Varberg
1913—1922 Hugo Linder, Halmstad
1923—1939 Gösta Malmgren, Fbg
1940—1951 C. G. Fältström, Fbg
1952—1953 B. G. Håkansson, H.-stad
1954— Ernst Larsson, Fbg

Annonsera

Trotjänare

Inom Hallands idrottsförbund finns många trotjänare, fem herrar finns dock anledning att nämna före alla andra, nämligen de som verkat inom styrelsen minst 20 år.

Dessa speciella trotjänare är:

Ivan Bengtsson, Halmstad 1916—1936.

Gösta Malmgren, Falkenberg, 1920—1939.

C. G. Fältström, Falkenberg, 1927—1932, 1935—1951.

Nore Friberg, Varberg, 1930—.

Axel Nilsson, Kungsbacka, 1933—.

Vid en juniormatch i Skrea i serien segrade Arvidstorps IK med 2—1. Gästernas båda mål gjordes av Gert Persson och Leif Johansson medan Skreas mål gjordes av Sigvard Nilsson.

Hallands svenska mästare

Hallands idrottsmän har sedan förbundet bildades 1905 erövrat sammanlagt 80 svenska mästerskap och HN-sport har här gjort en förteckning över dem som hedrat sitt län med att erövra denna nog så svåra utmärkelse. (Årets mästare dock inte medräknade).

1904: Hjalmar Mellander, IFK Halmstad, 400 meter och längd
1908: G. A. Dahn, Halmia, stav
1913: Erik Öberg, IK Amatören, Varberg, brottning
1922: H. E. Nilsson, FIK, höjd u. a.
1923: Evert Nilsson, IFK Halmstad, femkamp och tiokamp
1924: Sidon Ebeling, IS Halmia, 10,000 meter
1925: Evert Nilsson, IFK Halmstad, tiokamp
1926: Evert Nilsson, IFK Halmstad, tiokamp
1931: Eugen Nordgaard, IFK Halmstad, höjd u. a.
1933: Eric Svensson, FIK, längd och treseg
1936: Verner Göransson, Laholms IF, tresteg
Olga Månsson, FIK, längd u. a.
Solveig Nilsson, FIK, spjut
1934: Olga Månsson, FIK, längd u. a.
1935: Olga Månsson, FIK, längd u. a.
Solveig Nilsson, FIK, spjut
1937: Ingrid Hansson, FIK, höjd
Solveig Nilsson, FIK, spjut
1938: Ingrid Hansson, FIK, längd
1939: Solveig Nilsson, FIK, trekamp
1940: Solveig Nilsson, FIK, trekamp
1942: Helmer Johansson, Halmstads KK, kanot, 1,000 meter
1943: Maj Johansson, Väröbacka—Åskloster, gång 5,000 och 10,000 meter
VÅGK (Maj Johansson, Edith Nilsson och Anna-Lisa Karlsson), lag. 5,000 och 10,000 meter
1944: Bror Grahn, Halmstads KK, kanot 500 meter
Maj Bengtsson, VÅGK, 5,000 och 10,000 gång
1945: Ann-Cathrin Stenberg, HGK, golf
1946: Bror Grahn, Halmstads KK, kanot 500 meter
Bror Grahn/Helmer Johansson, kanot 1,000 meter, K 2
Sven Bramstång, Falkenbergs TK, tennis, herrsingel, utomhus
Maj Bengtsson, VÅGK, gång 5,000 och 10,000 meter
VÅGK (Maj Bengtsson, Edith Nilsson och Anna Svensson), gång lag 5,000 meter
1947: Maj Bengtsson, VÅGK, gång 5,000 och 10,000 meter
VÅGK (Maj Bengtsson, Edith Nilsson och Ruth Johansson), gång 5,000 och 10,000 meter, lag
Bror Grahn, Halmstads KK, kanot 500 meter
Jane Ericsson, IFK Halmstad, höjdhopp
1947: Maya Halling, Varbergs BTK, bordtennis, damsingel
Curt Persson/Maya Halling, VBTK, bordtennis, mixed
1948: Carl Berthag, I 16, fälttävlan
Jane Ericsson, IFK Halmstad, höjdhopp
Maj Bengtsson, VÅGK, gång 5,000 meter
Falkenbergs Roddklubb (Ove Nilsson, Ingemar Svensson och Rolf Carlsson), utriggad tvåa med styrman
1949: May Bengtsson, VÅGK, gång 10,000 meter
VÅGK (May Bengtsson, Edith Nilsson och Ruth Kullhage), gång 10,000 meter, lag
FK Friskus, Varberg (Bernice Antonsson, Evy Garzell och Maya Halling), orientering, budkavle
Falkenbergs Roddklubb (Ove Nilsson, Sven Nilsson, Bengt Lycken, I Svensson och R. Carlsson), rodd, utr. fyra m. styrman
1950: Maya Halling, Varbergs BTK, bordtennis, damsingel
Lennart Svensson, Varbergs GIF, femkamp
Falkenbergs roddklubb (Leif Nilsson, Lennart Nilsson, Victor Janfalk, Thure Jacobsson och Rolf Carlsson), utriggad fyra med styrman
1951: CK Wano, Varberg (Thure Bengtsson, Stig Andersson, Kjell Persson), cykel 15 mil, lag
Solveig Gustafsson, Falkenbergs TK, tennis damdubbel, inomhus
1952: Roland Johansson, Halmstads BS, boxning, flugvikt
Ingvar Brämersson, I 16, fälttävlan
I 16, Halmtsad (I. Brämersson, C. Berthag, H. Gustavsson), fälttävlan, lag
Falkenbergs Roddklubb (Ove Nilsson, Ingemar Svensson och Lars-Erik Larsson), rodd, utriggad tvåa med styrman
FK Friskus, Varberg (Bernice Antonsson, Evy Garzell och Maya Halling), orientering, budkavle
Solveig Gustafsson, FTK, tennis, damdubbel, utomhus
1953: Thomas Nilsson, IFK Halmstad, 10,000 meter
IFK Halmstad (Thomas Nilsson, Arnold Waide, John Johansson), lag 10,000 meter och terräng 8,000 meter.
Falkenbergs Roddklubb (Ove Nilsson, Ingemar Svensson, Lars-Erik Larsson), rodd, utriggad tvåa med styrman
Falkenbergs Roddklubb (Ingvar Engman, Knut Andersson, Bruno Johansson, Åke Wallenborg och Lars-Erik Larsson), rodd, utriggad fyra, lättvikt
Solveig Gustafsson, FTK, tennis, damdubbel, inom- och utomhus
Ingvar Brämersson, I 16, fälttävlan
1954: CK Wano, Varberg (Gunnar Lindgren, Thure Bengtsson, Rune Nilsson), cykel 5 mil, lag
Thomas Nilsson, IFK Halmstad, 25,000 meter
IFK Halmtsad (Thomas Nilsson, John Johansson, K. G. Persson) 10,000 meter, lag
IFK Halmtsad (Thomas Nilsson, John Johansson, Arnold Waide) terräng 8,000 meter, lag
Barbro Hägge, Halmstads FK, florett, damer
IF Rigor, Kungsbacka (Borgit Johansson, Edith Nilsson, Evy Johansson), gång 10,000 meter, lag
Solveig Gustafsson, FTK, tennis, damdubbel, inomhus
Gunnar Carlander, Halmstads GK, golf
Gertrud Ahlberg, Halmstads GK, golf

LAHOLMS TIDNING - ENDA TIDNING SOM UTGIVES I LAHOLM Det lönar sig att annonsera i LT

Narkotikamissbruk och homosextrafik i norskt fängelse

Allvarliga förhållanden har enligt Aftenposten avslöjats i Cellfängelset i Oslo som är landets största fängelse. Tidningen har fått uppgifterna härom från en frigiven fånge och undersökningar som har gjorts av fängelseledningen har visat att uppgifterna i stort sett är riktiga.

Det har smugglats in morfin i fängelset och en äldre fånge har tjänstgjort som förmedlare. Det har framkommit att han har begagnat sig av de yngre fångarnas redlöshet under morfinruset för homosexuellt umgänge. Även alkoholmissbruk har förekommit bakom murarna och slapp kontroll har lett till påtagligt många rymningar den senaste tiden. Hotelser har också rapporterats.

Morfinet smugglades in i piller som löstes upp i vanligt kallt vatten. Den äldre fången höll morfinsprutan dold i en rakkrämstub.

Aftenposten omtalar vidare att en av fängelsevakterna smugglade in brännvin till fångarna och att "de stora killarna" bland dessa hade nycklar till fängelsets alla dörrar. En av dessa fängelsekunder tog sig nyligen ut och rymde direkt till Sverige där han emellertid greps efter en kort tid och sattes in på Långholmen, där det inte är så lätt att rymma, berättar tidningen.

Pravda risar missväxten

Kommunistpartiets lokalavdelningar får på måndagen en skrapa av Pravda som anser att de inte har organiserat skörden särskilt väl.

Tidningen kritiserar också departementet för traktorbyggande för att det inte har levererat tillräckligt med jordbruksmaskiner till jordbruket och påtalar den långsamma takten i leveranserna av bränsle till de olika jordbruksområdena. Transportväsendet uppmanas att se till att förhållandena förbättras.

Vanföra får folkhögskola nya vykort inte fotkonst

De vanföras riksorganisation håller nu på att dra upp riktlinjerna för en landsomfattande kampanj i syfte att få in pengar till invalidfonden. Medel behövs främst för två grenar av verksamheten: båda lika viktiga för invalidiserade människor. Men andra planer finns också inom de vanföras "fackförening". En kommitté arbetar med frågan om en egen folkhögskola. Man letar också efter lämplig förläggningsort för ett nytt rekreationshem, ty de båda hemmen som redan finns, Sommarsol i Vejbystrand och Dellenborg i Delsbo, är hårt belastade.

— Det har visat sig rätt svårt att kunna placera invalidiserade på de vanliga folkhögskolorna och därför har vi planer på att bygga en egen skola, berättar riksombudsman Nils Wallin. Men den skall inte bli bara för vanföra, även friska kommer att tas emot. En kommitté letar nu efter lämplig plats för folkhögskolan, där speciellt sociala och psykologiska ämnen, t. ex. anpassningsproblemen, skall få stor plats på schemat. Kommittén räknar med att kunna lägga fram ett slutgiltigt förslag innan året är till ända.

Inget statligt stöd

De vanföras riksorganisation, som bildades 1923 av några elever vid Vanföreanstalten, var från början en kamratförening, men har så småningom förvandlats till intresseorganisation, som för de vanföras talan inför statsmakt och allmänhet. Ett 60-tal lokalavdelningar finns i landet. Något statligt stöd utgår inte till organisationen, det mesta föreningsarbetet sköts av frivilliga utan ersättning.

— Vi får försöka klara oss själva. Här liksom på så många andra områden är det främst pengar som behövs, säger ombudsman Wallin. Verksamheten finansieras huvudsakligen på tre sätt: lotteriet, julltidningen, som går ut i 120.000 ex., och försäljningen av Inva-rosen.

Radioprogram och film

En gång om året vädjar vi om bidrag till invalidfonden. Startskottet för den kampanjen går den 5 september. Huvudsakligen rör det sig om märkesförsäljning — Invarosen — men vi är naturligtvis också glada och tacksamma för spontana bidrag på vårt postgironummer 90 05 53.

Under kampanjen kommer de vanföras problem att tas upp i ett par radioprogram. En film om förbundets verksamhet beräknas också vara premiärklar i slutet av september.

Bidrag ur invalidfonden utgår främst inom sådana grenar, där det inte går att få statligt stöd eller där detta är alltför litet.

En sådan gren är rekreation och konvalescentvård. Invalidiserade vill inte gärna, bl. a. av hänsyn till friska medmänniskor, besöka allmänna bad och fritidsområden. Men behovet av rekreation är naturligtvis särskilt stort för människor med kroppsliga defekter. Två vilohem och en specialbyggd barnkoloni, där det inte finns några trösklar och trappor, äges av riksorganisationen, men behovet av ännu ett vilohem är mycket stort. Redan i april är kölistorna långa.

Transporterna svårt problem

Riksorganisationen arbetar på att föra ut de vanföra i förvärvslivet, att förvandla dem från pensionärer till nyttiga samhällsmedborgare. Yrkesutbildningen är viktig för denna kategori. Erfarenheten visar dock, att en invalid, trots sitt handicap, kan vara lika produktiv som vilken frisk människa som helst — om han hamnar på rätt plats.

Svårigheten är transporterna till och från arbetet. De allmänna bidragen räcker inte långt, men förbundet försöker bistå efter förmåga. Tack vare framstötar från riksorganisationen har man nu kommit så långt att invalidfordon blivit skattebefriade. Försäkringen är nedsatt till 50 procent och firmorna ger rabatter.

Det finns många hål att stoppa i. För att klara ekonomien bedrivs också viss försäljningsverksamhet, som närmast gäller kontorsmaterial.

Inte mun- och fotkonst

En ny "produkt" inom den grenen är fyra vykort, som i dagarna distribueras till handlare landet runt. Ett allmänt önskemål ligger bakom, ty något som kallar sig Förlaget för mun- och fotkonst har överhopat folk med huvudsakligen utländska vykort, vilka "målats med mun eller fötter".

— Vi tycker den företeelsen är en smula osmaklig, man försöker slå mynt av folks medlidande, säger ombudsman Wallin. De invalider, som kan måla med munnen eller foten, förtjänar en slant och det är naturligtvis gott och väl, men det hjälper inte alla andra, som inte har den förmågan.

Våra vykort har målats av en konstnärinna, som är invalid, men de har inte målats på något mystiskt sätt. Pengarna från försäljningen går till invalidfonden och ökar alltså möjligheterna att hjälpa och bistå alla vanföra.



SUDAN VÄNTAR PÅ SIN FRIHET. Sudans regering har hos Storbritannien och Egypten anhållit om att ikraftträdandet av Sudans självständighet måtte påskyndas och att evakueringen av de brittiska och egyptiska trupperna sker inom tre månader. Sudans oberoende innebär att alla band med Egypten avskäras. — Tusentals sudaneser har här samlats i Khartum för att höra premiärminister Azhari hålla ett anförande om parlamentets beslut i den sudanesiska frihetsfrågan.

Hur behåller kaffet bäst smak och arom?

STOCKHOLM (Press)

Frågan om hur man skall få kaffet att bli mes välsmakande har länge sysselsatt amerikanska forskare och då kaffet väl får anses vara den svenska nationaldrycken nr 1 har Sveriges köpmannaförbunds organ funnit det vara skäl att ta del av de amerikanska resultaten, särskilt av en nyligen slutförd vetenskaplig undersökning vid Columbiauniversitetet.

När det gäller vacuumpackning och aromförlusten i kaffet är man efter mångåriga laboratorieförsök ganska ense om, det är syret som är den store aromförstöraren och det burkkaffe, som innehåller minsta möjliga syre, är också i regel det bästa eller i varje fall det hållbaraste. Denna omständighet är en av orsakerna till det vacuumförpackade kaffets stora popularitet i Amerika,

Enligt Columbiaundersökningen är den enda typ av kaffepackning som ger stort smakskydd den som är hermestiskt förseglad efter det att praktiskt taget all luft i burken avlägsnats. Vilken aromförsämring det är på vacuumförpackat kaffe beror på hur mycket av luften som avlägsnats. Om t.ex. 95 proc. eller mer att luften avlägsnats blir förlusten ungefär 10 proc. om endast 80-85 proc. avlägsnats kan förlusten vara 25-35 proc. osv. Följaktligen är luftens inverkan på smakämnena i kaffet orsaken till smakförlusten och uppkomsten av faddhet. En sådan smakförlust i vacuumpackat kaffe sker de första 4-6 veckorna efter packningen. Efter denna tid förblir aromen konstant så länge burken förblir helt tät och ingen luft kommer in. Efter det burken öppnats försämras vacuumpackat kaffe men inte snabbare än nyrostat, Faddhet kan exempelvis Inte upptäckas förrän 9—10 dagar efter öppnandet.

Vid vacuumpackning av nyrostat kaffe kan en kolsyregas från kaffet åstadkomma ett inre övertryck i burkarna och bottnarna buktar sig en smula. Detta är emellertid inte någon nackdel eller något fabrikationsfel utan bara ett bevis för att kaffet varit nyrostat när det förpackades. En mörk rostning ger mera gas än en ljus och i en finare malning sker gasutvecklingen snabbare än i en grövre.

I Sverige har ju bland kaffevännerna sedan gammalt rått vitt skilda meningar om kaffets beredning. I Sydamerika anser man, att kaffe såsom det beredes i vårt land är både förkastligt och oekonomiskt. Sålunda kokar man inte kaffet i Sydamerika utan filtrerar det. Kokt kaffe kan helt enkelt inte jämföras med bryggt, som har en mycket finmalet pulvermalet kaffe. I Sverige av i dag är det väl i stort sett endast skåningarna som brygger sitt kaffe. Ju längre norrut man kommer i vårt land desto sämre blir kaffet, säges det.



TVÅ PILOTER OMKOM vid kollision i luften. Två jaktflygplan av typen J 29, båda från Bråvalla i Norrköping, kolliderade på söndagen i trakten över Glamsjön och Slättareds gård i Frillesås i Halland. Två unga flygförare, 23-årige fänriken Per Johan Harald Ekman, Ludvika (överst) och 24-årige fänriken Sven Henry Nilsson, Kiruna (under) omkom.

HELGEDOM över gråtande madonna

Katolska kyrkan har utlyst en internationell arkitekttävlan om uppförandet av en helgedom över "den gråtande madonnan från Siracusa". Förste pristagaren får 8 miljoner lire (ungefär 70,000 kr). Helgedomen skall ha plats för 20,000 besökande. Byggnaden skall därjämte inrymma församlingshem, sovsalar för pilgrimer och ett sjukhus.

"Den gråtande madonnan" är en terracottaplakett med jungfru Marias bild. Den hängde förut i sovrummet hos Antonina Giusto, som var gift med en kommunist. En natt för två år sedan påstod hon sig ha sett tårar trilla nedför madonnabildens kinder. Tusentals fromma katoliker strömmade inom kort till platsen för att se underverket, och det uppgavs att många av dem blev botade för sjukdomar. Efter ingående undersökningar fastslog de kyrkliga myndigheterna i december 1953 att det otvivelaktigt var fråga om ett mirakel.

Billigare färja bil i Malmö

KÖPENHAMN (TT - RB)

Enligt Aftenbladet kan man räkna med en väsentlig sänkning av avgifterna för transport av bilar på routen Malmö—Köpenhamn som drivs av Sveriges och Danmarks järnvägar.

Skeppsredare Jörgen Jensen, Skandinavisk linjetrafik, som seglar mellan Ladnskrona och Tuborg, fruktar inte konkurrensen utan finner det glädjande att avgifterna sänks på Malmö—routen. Bilarna räcker nog till både för Landskrona och för Malmö-routen, anser han.

Agrarerna öppnar eget?

HELSINGFORS (TT — FNB)

Oppositionen inom agrarförbundet har i en skrivelse till partiets centralstyrelse föreslagit att de agrarer som inte kan stödja statsminister Kekkonens kandidatur vid presidentvalet, skall få rätt att ställa upp egna kandidater vid elektorsvalet, omtalar Helsingin Sanomat på tisdagen.

Det har rått oenighet inom agrarförbundet om Kekkonens kandidatur i inemot ett år och oppositionen — främst agrarer från mellersta Österbotten och egentliga Finland — har försökt få statsministern att rentvå sig från beskyllningar för "oren vandel", som riktats mot honom i olika skandalblad, heter det vidare.

På grund av att statsministern inte har efterkommit denna begäran har oppositionen meddelat att den har undersökt ryktenas sanningshalt och snart konstaterat "att inte alla sensationsnyheter var ogrundade.

Statsminister Kekkonen hade en medtävlare vid nomineringen av agrarförbundets presidentkandidat i december i fjol. Det var nuvarande jordbruksministern Viljami Kalliokoski som lanseras av agrarerna från mellersta Österbotten, men som förlorade med 10 röster mot 62 för Kekkonen vid omröstningen.

Vi dricker mindre kaffe

Omsättningsutvecklingen inom den enskilda speceri- och lanthandeln var i fjol tillfredsställande och denna utveckling ser ut att fortsätta 1955, framhåller Speceri- och lanthandlareförbundet i sin verksamhetsberättelse. Den förbättrade tillgången på importvaror har medfört ökning av konsumtionen. Kaffeförbrukningen har sjunkit med 9,3 proc., vilket dock får ses mot de kraftiga prisstegringarna i början av året.

Försäljningen 1954 ökade volymmässigt med 6 proc. jämfört med året innan. Självbetjäningsbutikernas frammarsch fortsätter och var vid årsskiftet inom den enskilda speceri- och lanthandeln 770.

Två man räddade brandhotat läger värt 13 milj. kr

SOLLEFTEÅ (TT).

Genom ett rådigt ingripande av två arbetare avvärjdes på tisdagen en brand i det stora massamagasinet i Utansjö, där 20,000 ton sulfitmassa, värt 13 miljoner kr, förvarades.

Det började brinna i en utlastningsmaskin, som är 12 meter hög och sköttes av två man. Elden kastade sig upp mellan golv och tak. En av arbetarna rusade fram till brandlarmet, under det den andre med ett par kolsyresnösprutor klättrade upp på maskinen och tömde innehållet över elden, som han lyckades hålla under kontroll till dess brandkåren kom. De materiella skadorna blev ganska ringa.

Elden torde ha uppstått genom att massastoft och olja antänts av en gnista från den ståltråd, som omger massabalarna.

Vpl. drunknade under badning

KARLSBORG (TT).

Värnpliktige Karl Erik Åke Ullström vid Skaraborgs pansarregemente drunknade under badning i Vättern på tisdagen.

Han hade efter slutat arbete på Kråks skjutfält tillsammans med några kamrater gått ned till en udde i Vättern för att bada. Ullström gick långt ut och plötsligt hörde hans kamrater honom skrika till och försvinna. De fick snabbt upp honom och bar honom i land. Konstgjord andning utfördes medan han transporterades till garnisonssjukhuset i Karlsborg men livet kunde inte räddas. Den omkomne var född 1935 och son till lantarbetare Erik Ullström, Solbacken, Ulvåker, Skaraborgs län.

NEW DELHI: Storbritannien skall anlägga ett stålverk i Indien för en beräknad kostnad av 1,100,000,000 ruqier — drygt en miljard kronor. Meddelandet härom lämnades på tisdagen av indiska regeringen.

Anita Ekberg filmar i Rom

ROM (TT — AFP)

Den svenska skådespelerskan Anita Ekberg anlände på tisdagen till Rom där hon skall ersätta Arlene Dahl vid inspelningen av Tolstojs "Krig och fred" i vilken även Audrey Hepburn har en större roll. Anita Ekberg väntas stanna omkring två månader i Rom.

Annonsera

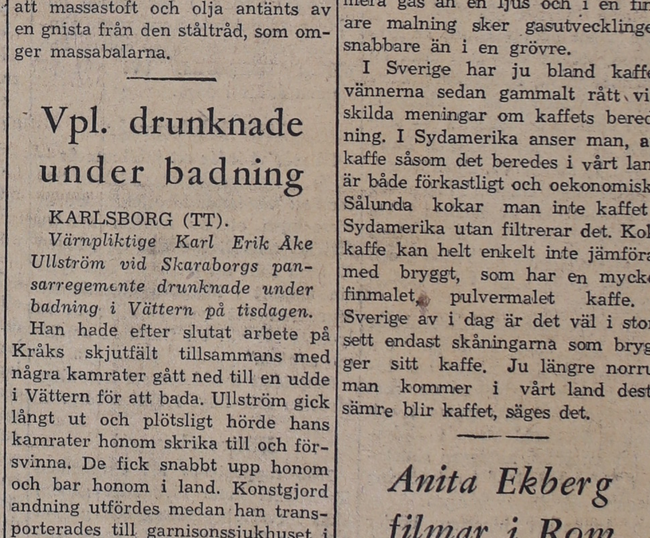

EN GOD HISTORIA. Imperiets generalstabschef, fältmarskalk Sir John Harding, har hållit sin årliga konferens med representanter för samväldet i stabshögkvarteret i Camberley. Att det inte bara var torra överläggningar visar väl den här bilden, där krigsministern Anthony Head skrattar hjärtligt åt en god historia som earlen av Burma, amiral Mountbatten, just berättat. T. v. ses fältmarskalk John Harding.

Världsexporten ökar alltjämt

FN:s statistiska månadsbulletin för augusti, som har utkommit i dessa dagar, meddelar, att världens exportsiffror under det första kvartalet av detta år fortsätter att stiga, som de gjort alla de senaste åren. En bedömning av världens export under detta år på basen av det första kvartalet ger sifffran 80 miljarder. Det betyder en ökning i förhållande till förra året på över 8 procent. Eftersom priserna genomsnittligen har sjunkit med 2 procent betyder det, att den kvantitiva exporten har stigit med över 10 procent.

De tabeller som månadsbulletinen innehåller täcker perioden 1938 till idag. Värdet av exporten har under åren 1938-1954 stigit från 20 miljarder till 76 miljarder dollar. Vid beräkning av faktiska stigningen får man kalkylera med att varornas dollarpris genomsnittligen har stigit 2,36 gånger. Sovjet, Kina och de europeiska öststaterna ingår inte i dessa tabeller.

Tabellerna visar att handeln under åren efter kriget så småningom har utvecklat sig så att den idag visar ungefär samma bild som under åren strax före kriget, dock med den skillnaden att handeln mellan dollarländerna har ökat kolossalt. Under 1954 föll 30 proc. av världsexporten på dollarländernas del, 1938 var siffran endast 21 procent.

Det var u-båtar

Det var två främmande ubåtar som iakttogs vid 21-tiden på lördagen av Sveabolagets Bifrost på internationellt vatten norr om fyrskeppet Finngrundet. Detta framgår av en rapport som på tisdagen överlämnades till marinstaben. Ubåtarna synes ha passerat anmärkningsvärt nära det svenska fartyget.

Skolstart med lov

Skolbarnen i Lindome fick en för dem angenäm början på höstterminen. Den startar nämligen med lov, beroende på att man inte fått klar den nya Centralskolan vid kyrkan i tid.

— Jag fick först i går reda på att skolan inte kunde bli klar till den fastställda dagen. Nu får vi företa dagens upprop i gamla skolan och sedan får eleverna lov tre dagar och börja på måndag, då man beräknar kunna släppa in oss i de nya lokalerna, säger överlärare Walter Åshammar i Lindome.

Högkonjunkturen i Amerika hotas av jordbrukskris

Om inte produktionsprogrammet inom USA:s jordbruks undergår en förändring i enlighet med de åsikter som framförts av ett antal experter på området hotas Amerika av en kris, som kan rubba den rådande högkonjunkturen, enligt ett uttalande i "Lantmannen".

Jordbruksekonomerna har under de tre senaste åren haft sin uppmärksamhet riktad på hur exportmarknaden krymt ihop och stora överskott samlats, trots väldiga summor från den federala regeringen i Washington och åtskilliga miljoner dollar om året i prisstöd och till uppmuntran av försäljning utomlands. Trots dessa stora utgifter har priserna på jordbruksprodukter fallit nästan 25 proc. under prisnivån i februari 1951. Genom begränsning av arealerna har även produktionen minskat och jordbrukarens köpkraft ligger i dag på ungefär samma nivå som 1940.

Det är en smärtsam paradox att denna nedgång sker medan de flesta andra områden av näringslivet åtnjuter stort välstånd. Men sådana förhållanden kan ej vara länge, då ju industrin måste ha en god marknad i jordbruket för att kunna vidmakthålla en hög produktion.

Det beräknas att jordbrukarens inkomst i fjol var omkring 10 proc. lägre än 1953. Men en i själva verket hårdare arealbegränsning för vete, bomull och några andra grödor och med priser, som troligen kommer att sjunka snarare än stiga, är det i år utsikter för en fortsatt nedgång i inkomsterna heter det.

I år är landets veteareal bestämd till 22,3 miljoner hektar eller ungefär 2,8 milj. hektar mindre än 1954. Stödnivån har skurits ned från 90 till 82,5 proc. Jordbrukarnas inkomst av vete kan därmed beräknas sjunka med sammanlagt 20 proc. eller till omkring 1,6 miljarder dollar. För en storodlare blir situationen kanske ej så besvärlig och hans levnadssatndard kommer att påverkas endast obetydligt om ens något. Situationen för familjejordbruken blir emellertid en annan och när ägaren måste min ka sin veteproduktion med 25—30 proc., blir det svårt för honom att få det att gå ihop.



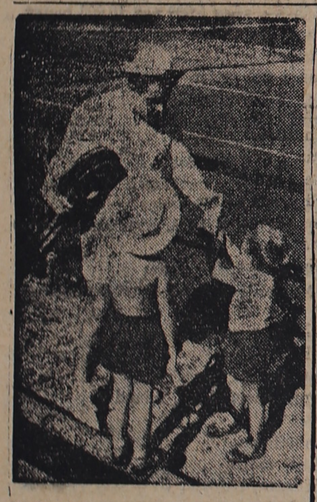

TRE TITLAR TILL TORSTEN. Torsten Johansson ställde upp i Skånes DM-tävlingar och tog vad som kunde tagas i titelväg, d. v. s. singelseger, dubbel och mix-seger. I dubbel hette partnern Natt och Dag och i mix Mary Reinfelt. Undra på att Torsten blev törstig i Bjerredshettan — men sönerna ville trots allt vara med och dela på drickan.

Atom-monter i Göteborg

GÖTEBORG. (TT)

En separatutställning "Atomkraft för fredlig användning" torde tas med i 1956 års Svenska Mässa i Göteborg. Representanter från bl. a. USA, Storbritannien och Sovjet är intresserade av ett förslag att delta med delar av sina geneveutställningar i Göteborg.

ASEA gör tungt vatten

ASEA undersöker möjligheterna att producera tungt vatten inom Sverige, vilket då skulle kunna göras till samma billiga pris, c:a 300 kr per kg, som amerikanarna erbjudit. Det norska priset är ungefär tre gånger så högt. Något definitivt beslut om tillverkning har emellertid ännu inte fattats, omtalar direktör Åke T. Vrethem i ASEA för DN.

Atomaktier till salu

Man räknar med att bortåt 30 storindustrier skall träda in som aktieägare vid den ökning av aktiekapitalet som styrelsen för AB Atomenergi föreslagit. Ärendet skall enligt DN föreläggas riksdagen. Nuvarande aktiekapital, 3,5 milj. kr, som sannolikt kommer att mångdubblas, ägs till något över hälften av staten och resten av 24 storindustrier.

Laholms Tidning är oersättlig som annonsorgan i södra Halland Det lönar sig att annonsera i LT



Dagens namn
ÖSTEN

Solen går upp kl. 5.00 och ned kl. 19.27.

Morgondagens namn
ROLF.

Solen går upp kl. 5.02 och ned kl. 19.24.

I sin nyutkomna självbiografi "Call me Lucky" talar Bing Crosby mycket om sin store vän **Louis Armstrong**, som ju kommer till Sverige i höst och vars självbiografi "Satchmo. Mitt liv i New Orleans" kommer ut på svenska i dagarna. Bland annat berättar Bing att när "Satchmo" (Satchmmo är Armstrongs smeknamn) var i Sverige förra gången kom det ett vykort till Bing med de expressiva raderna: "Allting här är skål, och jag är den skålaste killen av hela bunten".

*

Trumpeter tillverkade av sextonåriga jungfrurs lårben används i rituella sammanhang i lamaklostren i Tibet, berättar den italienske forskningsresanden **Fosco Maraini** bland annat i sin snart utkommande bok "Det hemliga Tibet". Den fascinerande boken som ger sällsamma inblickar i en märklig kultur, är ovanligt vackert illustrerad och har som förord ett brev till författaren från den berömde konstkännaren och författaren **Bernhard Berenson.**

175 milj. stockar flottades i fjol

STOCKHOLM den 23 (Press)

I de allmänna flottlederna uppgick de tillsläppta flottgodskvantiteterna till 175 milj. stockar motsvarande 12,6 milj. kbm., konstaterar kommerskollegiet i en nu framlagd översikt. Virkestillsläppningen överträffade därmed väsentligt 1953 års, som omfattade 138 ½ milj. stockar och ej fullt 10 ½ milj. kbm. Totalt bedrevs flottning i 579 distrikt och när arbetsstyrkan var som störst omfattade den inemot 13.500 man. Längden av allmänna flottleder uppgår till 33.000 km. och härav trafikerades under året cirka 28.000 km.

Som vanligt var ledarna inom Klarälvens och Norsälvens vattensystem utnyttjade till praktiskt taget 100 proc. av sina sträckor; av Kalix älvs flottleder trafikerades 80 proc., av Umeälvens 86 proc., av Ångermanälvens 84 proc., av Indalsälvens 88 proc., av Ljungans 87 proc., av Ljusnans 89 proc., samt av Dalälvens 92 proc. Det tillsläppta flottgodset i dessa älvar ställer sig sålunda: Kalixälv 572.000 kbm., Umeälv 805,000, Ångermanälven 1.440.000, Indalsälven 1.204.000, Ljungan 989.000, Ljusnan 1.168.000, Dalälven 1.491.000 och Klarälven 1.030.000 kbm. För samtliga flottleder i riket blev det en ökning vad volymen beträffar med cirka 15 proc. 1954 års totala flottningskostnader har uträknats till 71,3 milj. kr.

Internationell aktion för att söka rädda sällsynta djurarter

Flera sällsynta djurarter som är stadda i utdöende hoppas Internationella naturskyddsunionen kunna rädda genom en internationell insats, meddelar UNESCO. Det är fråga om noshörningsarter i Indien, på Java och på Sumatra, lejonet i södra Asien, stenbocken, Syriens vilda åsna samt en antilopart. Det är möjligt att en del av dessa arter redan är utdöda, men unionen har som ett sista försök att rädda dem nu sänt ut en amerikansk vetenskapsman, Lee Merriam Talbot, som skall undersöka saken och komma med förslag till fredning. Hans resa kommer att sträcka sig från Afrika till Mellersta Östern, vidare till södra Asien och slutligen till Indonesien och vara ett halvår.

Noshörningarna i Indien är offer för hänsynslös jakt på grund av det värdefulla benet i hornet. Den syriska åsnan, en liten grå-vit art, har försvunnit bort till otillgängliga ökenområden, och man vet inte om den är utdöd — arten är känd så långt tillbaka som 2.400 år f. Kr då sumererna tämjde den. Lejonet i Sydasien åter har decimerats på grund av tigerns våldsamma framfart.

Tysk slutseger över Finland i landskampen

HELSINGFORS (TT — FNB)

Eeles Landström satte nytt europeiskt rekord i stavhopp med 4,50 m. och Taipale och Posti överraskade stort på 10,000 m. med dubbelseger över den tyske storfavoriten Herbert Schade, men trots detta kunde Finland inte hämta in Tysklands försprång från första dagen i friidrottslandskampen i Helsingfors som avslutades på onsdagen. Tyskland vann med 111—103, vilket betyder att andra dagen slutade oavgjord.

Drygt 44,000 åskådare hade samlats på olympiastadion i det strålande vädret, efter tyskarnas knappa ledning första dagen hade de flesta nog väntat sig finländsk seger. I varje fall ansåg man de finländska insatserna på 200 och 1,500 m. svagare än väntat. Nu vann tyskarna loppen med 70—56 vilket avgjorde landskampen. Kasten gick också till tyskarna 23—21 medan Finland vann hoppen med 26—18.

Resultat:

400 m. häck: 1) K. Bonah, T. 53,3, 2) W. Möller, T. 53,6, 3) R. Suominen, F. 55,0, 4) E. Myllymäki, F. 55,0.

200 m.: 1) H. Futterer, T. 21,3, 2) Karl Kaufmann, T. 21,5, 3) V. Hellsten, F. 21,8, 4) Niilo Kokkonen, F. 22,5.

1,500 m.: 1) Werner Lueg, T. 3,46,4, 2) Olaf Lawrenz, T. 3,46,8, 3) Jorma Kakko, F. 3,47,5, 4)O. Vuorisalo, F. 3,47,8.

Diskus: 1) G. Noack, T. 49,09, 2) Carol Lindroos, F. 48,09, 3) Martin Buhrle, T. 47,74, 4) Paavo Lammi, F. 47,72.

Spjut: 1) Olavi Kauhanen, F. 74,88, 2) Jouko Rantanen, F. 72,27, 3) Hermann Rieder, T. 70,04, 3) Heiner Will, Tyskland 69,41.

Tresteg: 1) Tapio Lehto, F. 15,33, 2) Kari Rahkamao, F. 14,87, 3) Hermann Höhnke, T. 14,57, 4) Theo Stroh-Schnieder, T. 14,43.

Stavhopp: 1) E. Landström, F. 4,50 (nytt europarekord), 2) Jukka Piironen, F. 4,10, 3) Willi Reissmann, T. 4,00, 4) Julius Schneider, T. 3,90.

Stafett 4×400 m.: 1) Tyskland 3,16,1. 2) Finland 3,16,6.

Hellre det!

Ett praktfullt cirkusbröllop firades häromdagen i den urgamla katedralen i Siena då den amerikanske lindansaren Joe Marcat sammanvigdes med den lilla fransyska lindansösen Marie Décazes. Titulärprosten och dominikanerfadern Giulio Casanova, själv f. d. skådespelare, välsignade de unga tu och sade till slut:

— Må himmelens Gud hålla sin hand över er!

— Padre! avbröt Maria. Bed honom hellre hålla den under css. I vårt yrke är det betydligt viktigare.

Dimmigt

Engelsmän skryter vanligen inte med sitt, men efter att i en halvtimme åhört den amerikanske besökarens skrävel vid baren kunde han inte bärga sig längre.

— Nåja, sade han stillsamt, ett kan vi i alla fall kanske komma överens om och det är att London är den dimmigaste staden i världen.

— Dimmigaste? ryade amerikanen. Jag vet en stad som är mycket dimmigare än London.

— Å. Vad då för en?

— Det kunde jag inte se — så dimmigt var det!



I förtroliga stunder

Svar till "Hjälp 33". Om ni vore kär i er fästmö skulle jag råda er att söka en läkare, som kunde reda ut problemet med hennes förändrade sätt. Jag skulle faktiskt tro, att det bottnar i hennes rädsla att förlora er. Hon måste känna, att era känslor förändrats och med sin hysteriska läggning visar hon sin förtvivlan med gråtanfall, scener och hotelser. Hur vore det om ni helt enkelt uppsköt giftermålet en tid? Lysningen förfaller visserligen om fyra månader, men det går ju bra att ta ut ny sedan. Ta litet tid på er och tänk igenom problemet. Är ni sedan besluten att bryta, så är det givetvis bättre att göra det i tid än att kanske bli olycklig för hela livet. Några slags krav på er kan hon knappast ställa, eftersom hon inte haft några utgifter — däremot är det vanligt att man vid brytandet av förlovning återger varandra eventuella gåvor. Med hjärtlig hälsning.

"Gallie".

Det var en gång

en liten flicika på sex år, som för en tid sedan var med sin mamma och pappa och hälsade på släktingar på landet. Hon fick karameller och kola och ett litet paket russin och mumsade väldeliga. Till slut blev hon törstig.

— Ja, jag har ingenting annat att bjuda på än vichyvatten, sa tanten i huset. Tycker du om vichyvatten?

— Jag vet inte. Jag har aldrig druckit det, blev svaret.

Hon fick ett glas och tog det försiktigt och började dricka. Så satte hon darrande tillbaka glaset.

— Nå, vad tycker du om det?

Den lilla flickan sökte efter ord en stund, så fann hon dem:

— De, de smakar precis som när fötterna somnar!

Vindkraft på Haiti

Atomelkraft är inte den enda nya elkraft vetenskapen för närvarande sysslar med. Det gamla projektet om tillvaratagande av vindens kraft har inte givits på båten, trots de många svårigheter som fackmännen har mött i sina försök. Nu arbetar två FN-experter på Haiti med nya experiment, och de hoppas inom kort kunna tygla vindens kraftresurser till förmån för växande industrier och lantbruk.

Haiti har varken olja, kol eller vattenfall. Kraft måste produceras med hjälp av importerat bränsle om man inte skall riskera att fullständigt skövla landets egna skogstillgångar. En hänvändelse till FN för att få råd och hjälp har nu resulterat i att engelsmannen Edward Golding och amerikanaren Arthur Stodhart har kommit i gång med förberedande försök.

Svårigheterna när det gäller att producera elkraft av vind är framför allt vindstyrkans ojämnhet, oregelbundenhet och stora spridning. Om man kunde koncentrera den vindstyrka, som under en blåsig dag distribueras över flera mil, så vore det en smal sak att sätta i gång en kraftig vindmotor. Möjligheten att ackumulera kraften från en blåsig dag till en annan dag när det är blickstilla är även ett problem. Dessa två svårigheter tror sig de två FN-experterna kunna lösa. Haiti har fått ett särskilt, statligt vindkraftsutskott, som skall samarbeta med FN.

På badorten

— Kommer inte direktör Jonsson hit i sommar?

— Nej han behöver inte bada mer, hans kompanjon har gjort honom ren.

Naturglimten



Flyganfall med efterverkan

Vår vän trädgårdsmästaren har haft en bekymmersam sommar — bl.a. på grund av några vita fladdrande fjärilar. En dag i slutet av maj såg han den första **kålfjärilen** — för så heter den — fladdra över de nysatta kålplantorna. Någon dag senare fanns det en samling gula millimeterlånga och fläsklikande fjärilsägg på undersidan av ett kålblad. Ur dessa utvecklades så småningom de gröna "kålmaskarna", som alltså är kålfjärilens larver. De gnagde snart hål i kålbladet, och allt medan de växte, blev kålplantorna allt värre tilltygade, och snart var bara stjälkarna kvar.

Då larverna var ungefär 5 cm långa, kröp de upp på någon vägg eller annan skyddad plats och förpuppades. Efter ytterligare ett par veckor var en ny generation kålfjärilar färdiga och under gynnsamma förhållanden kan de ge upphov till en tredje generation under samma sommar. Vissa år uppträder kålfjärilarna i stort antal, och de gör då betydande skada. De kan dock bekämpas genom besprutning med DDT eller nikotinhaltiga vätskor.

Rikello

Han vill krossa Kanalen



En 35-årig polack Aleks Wozniak, som är bosatt i England, är en framstående skidåkare, men han får så gott som aldrig tillfälle att utöva sporten i sitt nya land. Han har därför konstruerat sig ett par vattenskidor, bestående av ett par långsmala pontoner, som han spänner på fötterna, varefter han stakar sig fram på vattnet med ett par stavar. Efter en tids träning på Themsen vill Wozniak nu försöka ta sig över Kanalen på sina vattenskidor.

Bland känt folk

Strid om Elisabeth-porträtt

LONDON (Press).

För en tid sedan var det en het debatt om ett porträtt av Winston Churchill och nu har det blåst upp till strid om ett porträtt av drottning Elisabeth. Det har målats av James Gunn, medlem av kungl. konstakademien.

Målningen kritiseras därför att drottningen, som bär en klänning från Norman Hartnell, inte har krona eller åtminstone tiara. Det säges också att tavlan saknar liv, att halsen är för spinkig och näsan för framträdande.

Konstnären, som varit nära att gå upp i limningen av ilska, har nu avslöjat att han målat ett nytt porträtt av drottningen, vilken gått med på att stå modell på nytt. Denna gång bär hon en tiara. Både hals och näsa ser annorlunda ut.

Det först målade porträttet skall hängas på Windsor och det andra i Buckingham Palace. Kopior av det senare kommer att nästa år sändas ut till de brittiska ambassaderna världen runt.

Gina kan också sjunga

ROM (Press).

Gina Lollobrigida har för första gången sjungit offentligt. Och polisen måste rycka ut långt innan hon öppnat munnen.

En enorm skara åhörare var eniga om att Ginas röst var söt, även om den inte kunde jämställas med hennes säregna förmåga att fylla ut en klänning.

Gina uppträdde på en välgörenhetstillställning på The Sporting Clubs Terrass till förmån för poliobekämpandet. Tusentals personer hade samlats för att övervara evenemanget. Knappt hade hon kommit ut på terrassen förrän spektaklet bröt löst. Massan hotade att storma terrassen men en manstark polisstyrka lyckades lugna sinnena.

Tennkungen begär skilsmässa

NEW YORK (Press).

En av världens tio rikaste män, den bolivianske tennkungen Antenor Pation har inlett en skilsmässoprocess i Mexiko mot sin hustru, prinsessan Maria Christina av Bourbon. De gifte sig 1931 men har levat åtskilda de tio senaste åren. Trots att den bolivianska staten har nationaliserat tenngruvorna anslås Patinos förmögenhet i dag till minst 700 milj. kr.

Patino motiverar sitt yrkande med att hans hustru lämnat det gemensamma hemmet i New York. Prinsessan, som härstammar från Ludvig XIV, försökte för en del år sedan att själv få skilsmässa och beskyllde då sin man för otrohet. Resultatet blev då att de flyttade från varandra. Sedan 1944 har Patino betalat sin hustru ett underhåll på 700,000 kr om året.

Melbourne-dam arvinge till Napoleon?

LONDON (Press).

En australisk dam, fru Alice-Marie Watson, som är 51 år gammal och bor i Melbourne, ämnar sig till England om några månader för att framställa krav på en del av arvet efter Napoleon. Hon härstammar, påstår hon, i rakt nedstigande led från Napoleons yngste bror, Jerome, som efterlämnade en förmögenhet på 200 milj. kr. Olyckligtvis har de flesta av hennes familjedokument förstörts vid en eldsvåda på hennes farfars tid men hon tror att hon i alla fall skall kunna bevisa sin rätt.

Barbara Hutton fru von Cramm på nytt?

HAMBURG (Press).

Arvingen till Woolworth-miljonerna Barbara Hutton, som tidigare varit gift med den kände tyske tennisspelaren Gottfried von Cramm, synes nu ha fattat nytt intresse för honom. Hon vistas för närvarande i Tanger och ringer varje natt till sin f. d. make. Samtalen räcker ofta en halvtimme och blir följaktligen ganska dyra. Von Cramms vänner tror att han snart kommer att gifta sig med Barbara igen och att det denna gång inte blir tal om skilsmässa.

Krav på rösträtt åt Washington-borna

NEW YORK (Press).

USA:s tidigare sändebud i Norge mrs Harriman har i ett brev till New York Times krävt att Washingtons invånare skall få rösträtt.

USA:s huvudstad styres nu av ämbetsmän, som utnämnes av presidenten och kongressen. Stadens invånare har inte rätt att rösta vid något val, inte ens vid presidentvalen. Det betyder att nästan en miljon amerikanare är utan rösträtt fastän de måste betala skatt. Det är, anser fru Harriman, en lika stor orätt som den man gjorde uppror mot i Boston 1773, då en engelsk telast kastades i sjön som protest mot att England krävde skatt av kolonierna men inte ville ge dem rösträtt. Hon anser att Washingtonborna har moralisk rätt att vägra betala skatt.

Ann Sheridan ärver 1,5 milj.

NEW YORK (Press).

Den kända filmstjärnan Ann Sheridan har i dagarna fått ett arv på 1,5 milj. kr. Pengarna har testamenterats till henne av en gammal vän, reklammannen Steve Hannagan, som avled under en resa i Kenya för ett par år sedan. Han var gift och skild två gånger och sägs under senare år alltid tillsammans med Ann Sheridan. Han efterlämnade en förmögenhet på 8 milj. kr.

Dempsey föredrar Estelle

NEW YORK (Press).

Förre tungviktsmästaren i boxning Jack Dempsey, som nu är 60 år, var i sitt andra äktenskap gift med filmskådespelerskan Estelle Taylor. Sedan dess har han varit gift tre gånger men friade nyligen till en änka, som heter Estelle i förnamn och har en förmögenhet på 45 milj. dollars. Han fick korgen och giljar nu till en 38 år gammal dam, Estelle Allardale, som äger en elegant affär för damunderkläder.

Vice-biskop köper berg

LONDON (Press).

En katolsk präst, Thomas B. Pearson, som är ställföreträdare för biskopen av Lancaster, har köpt ett helt berg i det berömda engelska sjödistriktet. Det är 450 m. högt och branta, otillgängliga sidor gör det lämpligt för klättring. En klubb med 200 medlemmar skall använda det för detta ändamål. Berget kostar 80,000 kr.

I torkan

Det hände häromdagen att frun kom hem efter en längre husmoderssemester och blev alldeles till sig när hon fick se hur hennes krukväxter såg ut.

— Du milde som di slokar — di har väl inte fått en droppe vatten på hela tiden.

— Nä, sade mannen, det är väl inget att väsnas för. Har du inte läst i tidningarna om vilken förfärlig torka vi haft här.

En vegetariansekt höll stort sammanträde med anledning av två nyligen invalda medlemmar. När dessa, det var ett par bröder, skulle presenteras för sina nyblivna församlingsvänner, råkade den ena av bröderna säga om sin broder:

— Och det här är min köttslige broder Oskar...

Men se det gick inte alls för sig att uttrycka sig så frukansvärt! Båda bröderna uteslöts omgående ur sekten med den motiveringen, att det inte heter köttslige utan gräslige...

200-årigt bröllopsrim

Alla de som deltagit i expediering av telegram, har säkert någon gång fått skriva ner följande ramsa:

"Frisk vind i svenska flaggan
God gång i Anderssonska vaggan"

Att det varit fråga om ett "diktalster" av vår egen tid har vi nog tagit för givet. Men läs och häpna, skriver en telegrafist i Arboga. I Nordiska museets porslinssamling finns ett rörstrandsfat av fajans i vackra blå toner daterat 1751. I fatets botten läses:

"Lycklig fart för Sweriges flaggor
Ständig gång för Swenska waggor".

Operationen

Det berättas om en sjukling att han var mycket orolig före operationen, men kirurgen försäkrade att han kunde vara fullkomligt lugn.

— Det är ingen sak att bli bedövad numera. Det gör inte ens ont. Och när ni vaknar står jag vid sängen, jag lämnar er inte på hela tiden.

Patienten fick sin injektion och somnade. Vid uppvaknandet häpnar han över att kirurgens ansikte förefaller gammalt och skäggigt..

— Var operationen verkligen så lång, doktorn frågade han förvånad.

— Jag är ingen doktor, säger den skäggige anspråkslöst. Jag är Sankte Per.

SAGT och SKRIVET

En annan hälsoexpert har, läser vi vidare, upptäckt vad knappast någon misstänkt, nämligen att det är farligt att tugga vår dagliga föda alltför mycket. Efter ingående studier av primitiva negerstammars bordskick och matvanor förklarar denne profet att det är mycket hälsosammare att äta glupskt och stora stycken i taget än att sitta och peta i sig 1 ärta då och 1 köttbulle då. Tänderna, säger denne forskare, är till för att bita stycken av maten, inte för att tugga den omsorgsfullt.

Ack ja, mycket skall man höra innan tänderna trillar ur, men nu gäller det alltså att glufsa i sig så man bevarar hälsan. Fram med maten (men ingen pressylta, om vi får be)! Vasa, finns det inga pengar i hushållskassan?! Och här sitter vi och läser om myntsamlare i Trelleborg som har tjocka album fulla av de vackraste sedlar!

(Olle Bull i Sk. D.)

..Fulhet är en form av samhällets vanskötsel. Vackra gator är bättre än silver, gröna parker är bättre än guld. .. ..

Vachel Lindsay.

Livet nöjer sig inte med något för evigt, varken med Egypten eller Grekland eller Rom eller England eller Amerika; det nöjer sig inte med någon fastställd moralkodex, inte med någon fastslagen uppfattning om vad som är konst, inte med någon viss form av liv.

Theodore Dreiser.

Orson Welles

är en sval beundrare av Schweiz och allt schweiziskt, och när han en gång blev presenterad för en schweizare sade han:

— Och ni är schweizare — det måtte vara skönt att vara född i Schweiz!

Schweizaren strålade av glädje.

— Och, fortsatte Orson Welles, det måste vara skönt att dö i Schweiz också!

Schweizaren strålade ännu mera.

— Men säg mig, var gör ni egentligen under mellantiden? sade Orson Welles till slut.

Djurgården blev utklassat av bulgarerna

STOCKHOLM. (TT)

Det bulgariska mästarlaget Cdna från Sofia visade sig helt överlägset de svenska mästarna Djurgården och vann onsdagskvällens elljusmatch på Stadion med hela 5—0 efter en mållös första halvlek. Djurgårdarna kan känna sig smickrade över att inte målsiffrorna blev bra mycket större. Bulgarernas 12—4 i hörnor motsvarar faktiskt bättre deras dominans.

Gästerna visade som vanligt då det gäller öststaterna upp ett perfekt lagspel där ingen försökte glänsa på den andres bekostnad.

Knott orsakade DÖDSOLYCKA

ANGELHOLM (TT)

En svärm knott anser man vara orsaken till att 18-årige chalmeristen Ivar Börje Akesson från Munka-Ljungby döda des vid en mc-olycka på tisdagen.

Åkesson förlorade kontrollen över sin cykel och kastades rakt mot en ledningsstolpe, och avled praktiskt taget omedelbart. Ögonvittnen som befann sig i närheten av olycksplatsen omtalar att de observerat en sällsynt stor svärm knott och att Åkesson möjligen kört rakt in i denna och inte kunnat hålla motorcykeln på vägen. Åkesson praktiserade i sommar på Klippans pappersbruk.

HELA VÄRLDEN

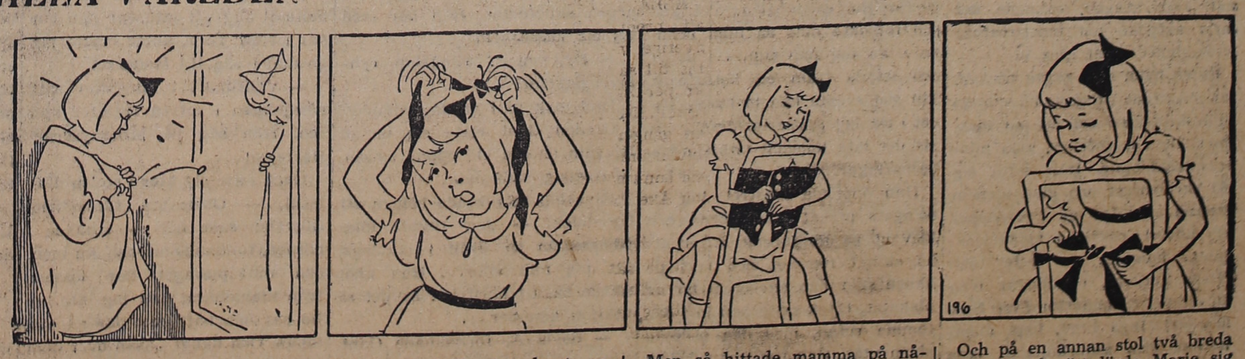

Marie ville så gärna klä på sig själv. Men hon kunde inte lära sig att knäppa knapparna, för det är så svårt för barn.

Hon kunde heller inte knyta rosetter, för det är ännu svårare. Även om barns fingrar är små, är de inte så smidiga.

Men så hittade mamma på något roligt. Hon tog en stol och på ryggstödet satte hon två tygstycken med stora knappar och knapphål.

Och på en annan stol två breda band. På så sätt lärde Marie sig både att knäppa knappar och binda rosetter.

SÖDRA HALLANDS BÄSTA ANNONSORGAN
är sedan många år LAHOLMS TIDNING

Lokaltidningen studeras alltid noggrant, och en annons i denna blir alltid observerad. Tänk på detta när Ni gör upp Edra annonsplaner!

LAHOLMS TIDNING

FREDAGEN DEN 26 AUGUSTI 1955

LAHOLMS TIDNING
— SÖDRA HALLANDS ORTSTIDNING —
deklarerar med TS-kontrollerade siffror en ständigt stigande upplaga.

RADIO

FREDAGEN DEN 26 AUG.

6.15 Vardagsmorgon. Därefter: Grammofonmusik.
6.30 Nyheter och väderlek. Därefter: Grammofonmusik.
7.40 Morgonandakt. Komminister Hans Åkerhielm.
8.00—8.20 Nyheter och väderlek. Därefter: Lediga platser.
11.00 Musik under arbetet.
12.00 Klockspelet i Stadshustornet. Dagens dikt. Därefter: Carl Östlundhs kvartett.
12.30 Nyheter och väderlek. Därefter: Börsnoteringar.
12.45 Jordbrukskonsulenten har ordet. Södra Sverige: Georg Sköldin. (Karlkrona).
Mellersta Sverige: Gunnar Enge och Ivar Larsson (Linköping).
Norra Sverige: August Ekström och Hugo Danell (Luleå).
12.58 Tidssignal.
13.00 Några glimtar från vårt romantiska 1800-tal av Sture Bergel och Erik Mattias Yrgård.
13.40 Att odla duvor.
14.00 Gösta Svartlings ensemble.
14.30 Klenoder på Stockholms slott.
14.50—15.00 En bandits vardag. Torgny Öberg berättar.
17.00 Väderlek.
17.10 Eftermiddagsdans.
17.40 Walentin Chorell läser ett avsnitt ur sin bok »Miriam».
18.00 Grammofonmusik: 1. Upplands regementes paradmarsch (A. Bergström). Svea livgardes musikkår. Dir.: Per Grundström. 2. En hand, en kyss, ett hjärta (Hans-Åke Gäfvert). Lily Berglund och Gunnar Wiklund, sång. Dick Harris orkester. 3. Sugar loaf samba (Burea). Stanley Blacks orkester. 4. While a cigarette was burning (Nick & Charles Kenny). Petty Page, sång. 5. Le petit âne brésilien (Magenta-Bonifay). Gilbert Roussels musetteensemble. 6. Den vackraste visan (Lille Bror Söderlund). Karlskoga Damkör. Dirigent: Heikki Teittinen 7. Vals ur »Filmdrottningen» (Jean Gilbert) Robert Stolz' orkester. 8. Ici-bas (Fauré). Maggie Teyte, sång. 9. Fantasi f-moll (Chopin). Julian von Karolyi, piano. 10. Der Tambour (Hugo Wolf). Dietrich Fischer-Dieskau, sång. 11. Första satsen ur Concertino da camera (Jacques Ibert). Marcel Mule, saxofon. Paris' filharmoniska orkester. Dirigent: Manuel Rosenthal.
18.45 Månfantomerna. Radiothriller av Peter Markland med Herman Ahlsell och Gunvor Pontén. Sextonde delen: Så ser alltså en rymddräkt ut!
18.55 Meddelanden
19.00 Nyheter o. väderlek. Dagens eko.
19.30 Britt Inger Dreilick och Anders Börje sjunger till Varietéorkestern. Dir.: Åke Jelving.
20.00 Radiofölje'ongen Röde Orm av Frans G. Bengtsson: Hur Broder Willibald lärde Kung Sven ett ord ur Skriften. Uppläsning av Gunnar Sjöberg.
20.25 Göteborgs radioorkester. Dir.: Heinz Freudenthal.
21.15 Föredrag av fil. lic. Jan Magnus Fahlström om nationalförmögenheten.
21.40 Kölns dans- och underhållningsorkester spelar under ledning av Adalbert Luczkowski.
22.15 Nyheter o. väderlek.
22.30 Kvällstoner.

Danska radioprogrammet fredag

6.00 och 7.00 nyheter, 7.10 morgongymnastik, 7.35 grammofonmusik, 8.30 morgonandakt, 9.00—9.15 gymnastik för husmödrar, 12.00 middagskonsert, 12.30 nyheter, 14.05 kvinnornas eftermiddagsprogram, 14.35—15.30 musik under arbetet, 16.00 Zigenarmusik, 16.20 barnprogram, 16.50 gammalt och nytt på grammofon, 18.25 grammofonmusik, 18.45 nyheter, 20.40 konsert, 22.00 kvällsnyheter.

Danskt T. V. Fredag.

17.00—17.30 barntimma, 20.00 aktuellt, 20.10 underhållning, 20.20 vad är det?

LÖRDAGEN DEN 27 AUG.

6.15 Gökotta.
6.30 Nyheter och väderlek. Därefter: Blandad underhållning.
7.40 Morgonandakt. Komminister Hans Åkerhielm.
8.00—8.15 Nyheter och väderlek.
12.00 Klockspelet i Stadshustornet. Dagens dikt. Därefter: Georg Rastenberger, violoncell. Vid flygeln: Ragnar Dahl.
12.30 Nyheter och väderlek. Därefter: Marscher och grammofon.
12.58 Tidssignal.
13.00 Musikalisk underhållning.
14.15 Ur »Farligt Afrika» av Alexander Lake. Uppläsning av Sture Djerf.
14.45 Paul Hindemith: Kvartett op. 86 för klarinett, violin, violoncell och piano.
15.10 Besök på ett psykotekniskt laboratorium i Köpenhamn.
15.40 Grammofonmusik: 1. Scapino, uvertyr (William Walton). Londons symfoniorkester. Dir.: Adrian Boult. 2. O paradiso ur »Afrikanskan» (Meyerbeer). Solist: Jussi Björling. Dir.: Renato Cellini. 3. Impromptu (Chabrier). Ginette Doyen, piano. 4. Nobody knows the trouble I've seen, negro spiritual. Marian Anderson, sång. 5. Ungersk rapsodi (David Popper). André Navarra, violoncell. 6. Bonnie Wee Lassie. Burl Ives, sång till gitarr. 7. Russian gypsy airs, potpurri. Bela Babais orkester. 8. Tro mig alltid (Stahl-Wilson). Lars Klintorph, sång. Åke Jelvings orkester. 9. Isn't this a lovely day (Irving Berlin). Art Tatum, piano. 10. Quand un amour commence (Rouzaud-Redi). Pierre Malar, sång. Dir.: Franck Pourcel. 11. Printemps d'Alsace, vals (Louis Ledrich). Freddy Balta, dragspel. 12. Porslinsdockorna (Ingrid Almquist). Ingrid Almquist, sång. Sten Carlbergs kvartett. 13. Und die Musik spielt dazu, potpurri (Fred Raymond). Solister, kör och orkester. Dir.: Franz Marszalek.
16.45 Po-Po och drakarna. Torsten Lilliecrona fortsätter att läsa ur C. S. Foresters bok.
17.00 Väderlek.
17.10 Två unga journalister dricker thé med all världens ungdom.
17.50 Veckans löpsedel.
18.00 Helgmålsringning från Norrfällsvikens fiskarkapell i Ångermanland.
18.10 Landskampen Sverige—Tyskland i fri idrott.
18.55 Meddelanden.
19.00 Nyheter o. väderlek. Dagens eko.
19.30 Gammal dansmusik av Sigurd Ågrens orkester.
20.00 Intrång i sommarhagen. Tjuvlyssnare: Jörgen Cederberg.
20.45 Skymningsmusik av Varietéorkestern och Systrarna Rosenblom. Arrangör o. dirigent: Sune Waldimir.
21.10 Besök på hittebarnshuset i Atén.
21.25 Grant Johannesen, USA, spelar pianokompositioner.
21.50 Mina minnen av Hans Larsson. Ivar Harrie.
22.15 Nyheter och väderlek.
22.30 Dags för dans.
23.30 24.00 Godnattmusik. (Grammofon.)

Danska radioprogrammet lördag.

6.00 och 7.00 Nyheter 7.10 Morgongymnastik 7.35 Grammofonmusik 8.30 Morgonandakt 9.00—9.15 Gymnastik för husmödrar 10.45—11.15 Musik under arbetet 12.00 Grammofonmusik 12.30 Nyheter 13.35 Grammofonmusik 12.30 Nyheter 13.35 Grammofonmusik 15.00 Eftermiddagskonsert 15.50 Eftermiddagsprogram 17.10 Wekendromanen 18.00 Grammofonkåseri 19.15 Svensk rapsodi 20.15 Populär orkesterkonsert 22.00 Kvällsnyheter 22.15 Dansmusik.

Danskt T.V. Lördag.

20.00—21.00 Kriminalpjäs av Agate Christie.

LAHOLMS TIDNING
är bäst som ortstidning.



Med denna charmfulla cocktailklänning vann Madame Pierette Pauly världsmästerskapstiteln i stickning och tävlingens Grand Prix. Den är stickåd i ett mycket delikat spetsmönster med ett tunnt, tunnt garn. Kort sagt: ett litet mästerverk av stickkonst väl värt det stora priset. (Foto: IWS).

VM I HANDSTICKAT

Världens hittills största stickevenemang ägde i våras rum i Paris. Då avgjordes nämligen den stora tävlingen om världsmästerskapet i stickning arrangerad av International Wool Secretariat. Med pomp och ståt på ett av de fashionabla hotellen på Champs-Elysées blev en fransyska korad till världsmästarinna och som Ni kanske minns var det glädjande nog en svenska, fru Nina Ström från Göteborg, som lyckades erövra första priset i herrstickat. Konkurrensen var oerhörd — finalen föregicks av nationella tävlingar i 12 länder, till och med Indien och Japan deltog — och sammanlagt 120.000 plagg insändes och granskades i den veva. Ur denna stickflod utvaldes 140 plagg till finalen. Juryn, som hade den svåra uppgiften att utföra den slutliga fingallringen och utse de 12 prisplaggen, bestod av den franske modekungen Pierre Balmain, den svenska stickexperten fru Eva Selander och en känd schweizisk modekvinna fru Anneliese Itten.

Tre villkor hade gällt för deltagarna i tävlingen: de fick inte vara "professionella", de skulle sticka för hand och materialet, som användes skulle vara ren ull. För att få deltaga i den internationella tävlingen fordrades dessutom att mönstret skulle vara av egen modell.

De insända plaggen delades upp i fyra kategorier; cocktail (aftonklänningar — promenadklänningar) dräkter — jumprar — herrstickat.

— "För mig som har stickning som yrke", säger fru Selander, "var det verkligen mycket gläd-jande att se vilket oerhört stort intresse tävlingen väckt runt hela världen. Och nog var det minst sagt spännande, roligt och krävande att deltaga i juryarbetet. En intressant upptäckt var den nya ändrade karaktären på handstickade sportplagg. De enfärgade patent- och resårstickade koftorna har i stor utsträckning fått vika för färgsprakande skapelser i eskimå- och grönlandsstil. Även de hederliga norska "lusekofterna" har på nytt blivit populära".

De i de nationella tävlingarna och i finalen prisbelönta plaggen gör nu en uppmärksammad världsturné. Nu har turen kommit till Sverige och ett urval av plaggen kommer att visas i 10 städer på en vandringsutställning.

Annonsera i LT

ALLAN KÄMPE FILIP och MAJKEN

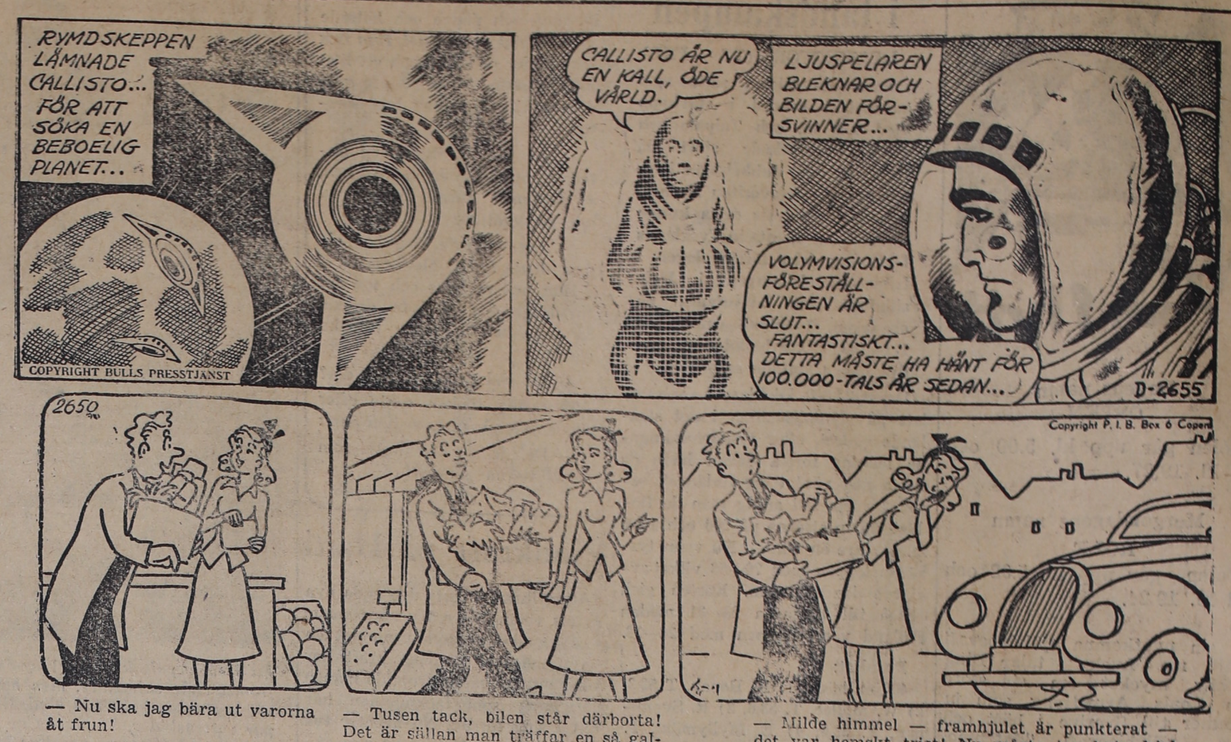

OLLE NALLE PELLE PINGO

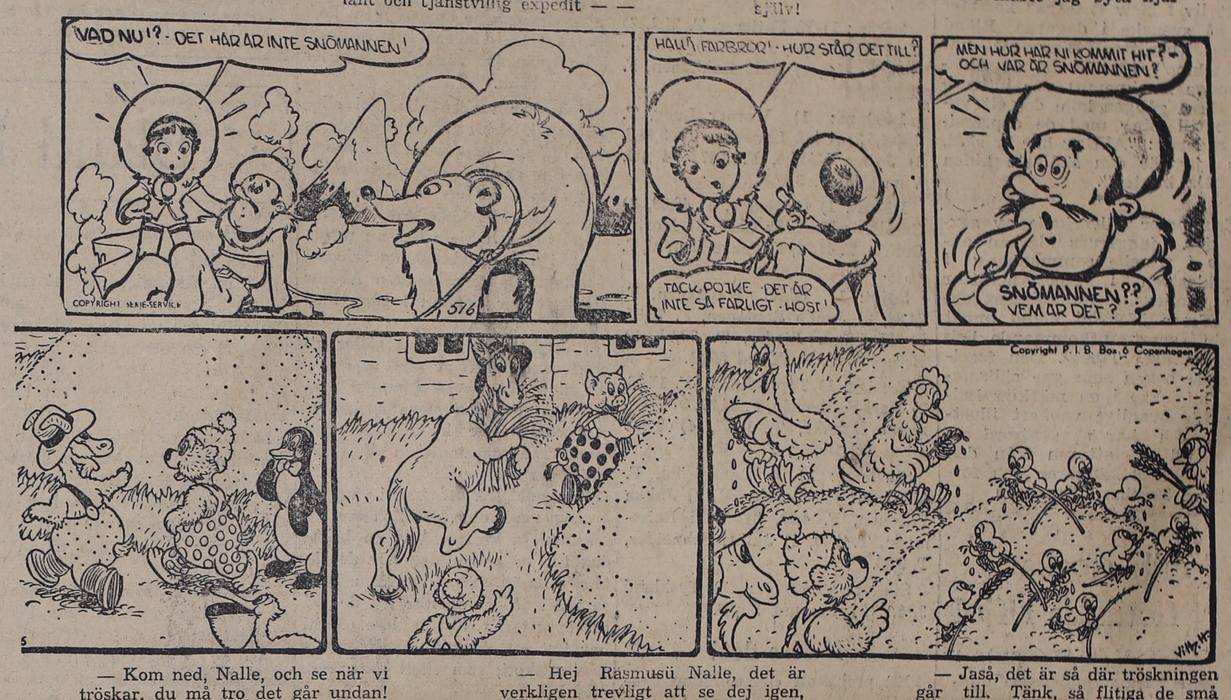

Nordisk folkbildningskonferens

Föreningen Norden i Halland kommer i samarbete med Hallands Folkbildningsförbund och föreningen Nordens centralstyrelse att ordna en konferens på Plönninge lantmannaskola kring frågeställningen "Norden i folkbildningsarbetet". Tidpunkten har bestämts till veckoskiftet 1—2 oktober.

Konferensen får formen av en ämneskurs med föredrag, diskussioner och grupparbetstimmar. Man har försäkrat sig om synnerligen kunniga krafters medverkan. Sålunda talar centralstyrelsens sekreterare Birger Olsson om nordiska inslag i de olika folkbildningsorganisationernas arbete. Olsson är aktiv även i andra sammanhang än i föreningen Norden och har rik erfarenhet att ösa ur. Vidare kommer doc. Nils Andrén, som är sekreterare i Nordiska kulturkommissionen och sålunda sitter inne med all tänkbar sakkunskap om nordiska kulturfrågor att tala om dem med särskild hänsyn till undervisningen. Slutligen har byråchefen i handelsdepartementet C. G. Widell lovat redogöra för läget beträffande det ekonomiska samarbetet. Widell är av den svenska regeringen utsedd att leda dess delegation i de sedan någon tid pågående överläggningarna i ämnet mellan de nordiska ländernas regeringar.



Två tomma händer.

Två män, en äldre och en yngre, gick vägen fram. Den yngre var på dåligt humör och beklagade sig över ekonomiska svårigheter och dåliga framtidsutsikter. Den äldre gav honom vänligt några goda och kloka råd. Men den andre avbröt honom med orden: "Vad skall man göra med bara två tomma händer?" Den äldre såg allvarligt och kärleksfullt på honom och sade: "Dem skall man knäppa i bön till Gur".

När alla utvägar är stängda omkring oss, då är vägen uppåt alltid öppen. Den vägen kan ingen stänga.

Det är förödmjukelsens väg att komma till Gud med två tomma händer. Många vill inte komma till Gud, innan de kan komma fullastade med gåvor, präktiga frukter och goda gärningar.

Men just när man har bara två tomma händer är den rätta tidpunkten att komma till Gud. Tomma händer är villkoret för att bli rik i Gud. Han är de sjukas läkare, de fattigas rikedom, de hjälplösas hjälpare. Bibeln prisar dem saliga, som hungrar och törstar efter rättfärdighet.

Under ett samtal om krigets fasor och människornas lidanden sade någon: "Man kan ju bara se på och sucka". Nej, vi kan något mer. Om vi är aldrig så hjälplösa i livets hårda framfart, så kan vi i alla fall knäppa våra händer i bön till Gud. Om vi känner oss aldrig så ovärdiga att komma till Gud, så kan vi i alla fall förtröstansfullt falla ned inför honom, som är mera villig att ge än vad vi är villiga att bedja.

Har du prövat detta löfte: "Så skall ock min Gud, efter sin rikedom, i fullt mått och på ett härligt sätt i Kristus giva eder allt vad I behöven." Fil. 4: 19.

Jag stod där med händerna fulla,
fulla av dråpliga ting,
de lyste och strålade för mig
likt pärlor i gyllne ring.
Men Jesus vid händerna rörde,
jag spikarnas märken såg,
och strödda för Herrens fötter
nu alla skatterna låg.
Tomma händer, han sade, blott
tomma händer två
skall den ha, som med mitt budskap på mina vägar vill gå.

Ira Levin

Bädda för död

(Forts. 55)

Tredje rummet var Buds. Det kunde ha varit ett rum på ett andra klassens hotell. Bortsett från avgångsbetyget, som satt inramat över sängen, saknade det varje antydan om innehavarens personlighet. Gant gick in.

På en hylla stod några böcker; han studerade titlarna: huvudsakligen läroböcker och ett par klassiker. Inga dagböcker, inga minnesanteckningar. Han satte sig vid skrivbordet och gick igenom lådorna en efter en. Brevpapper och kuvert, oskrivna kladdblock, gamla nummer av "Life" och "New Yorker", handlingar från universiteten, bilkartor över New England. Inga brev, inga almanackor med anteckningar, inga adressböcker med överstrukna namn. Han lämnade skrivbordet och började med byrån. Den var halvtom. Vad som fanns var sommarskjortor, badgrejor, några par oredrandiga granna strumpor, underkläder, mörknade manschettknappar, färdigknutna flugor med trasiga spännen. Inga papper i hörnen, inga kvarglömda foton.

För ordningens skull såg han efter i garderoben. På golvet i hörnet stod ett litet grått kassaskrin.

Han tog fram det, satte det på skrivbordet. Det var låst. Han lyfte och skakade. Innehållet rörde på sig. Det lät som pappersbuntar. Han satte ner skrinet igen och försökte med en liten pennkniv. Så tog han det ut i köket och letade fram en korkskruv. Till sist svepte han in kassaskrinet i tidningspapper och hoppades att det inte innehöll mrs Corliss' besparingar.

Han öppnade fönstret, tog isbolagets plakat från golvet och klev ut på förstubron. Efter att ha stängt fönstret och lagt på haken skar han en lagom bit av plakatet. Biten satte han in i den tomma rutan, med den otrycka sidan utåt. Han tog kassaskrinet under armen och gick lugnt med lan husen ner till trottoaren.

11

Klockan tio på onsdagskvällen kom Leo Kingship hem efter att ha arbetat över för att återta den tid, som hade gått förlorad under helgen. — Är Marion hemma?, frågade han betjänten som tog hans rock och hatt.

— Ute med sin Corliss. Men hon skulle inte bli sen, sa hon. Det sitter en mr Dettweiler och väntar i vardagsrummet.

— Dettweiler?

— Han sa att miss Richardson hade skickat honom angående några säkerheter. Han har med sej ett kassaskrin.

— Dettweiler? Kingship rynkade pannan.

Han gick in i vardagsrummet.

Gordon Gant reste sig ur en bekväm länstol vid öppna spisen.

— Goddag, sade han.

Kingship betraktade honom ett ögonblick. — Jag trodde miss Richardson sa ifrån i middags, att jag inte ville... Han knöt händerna. Ut härifrån! Är det så Marion kommer...

— Bevis A, förkunnade Gant, i det han höll fram en broschyr i vardera handen, i målet mot Bud Corliss.

— Jag vill inte... Meningen förblev oavslutad. Kingship gick tveksamt närmare och tog broschyrerna ur händerna på Gant. Våra publikationer...

— I Buds ägo, sade Gant. Förvarade i ett kassaskrin som till i går kväll stod i en garderob i Melnaset, Massachusetts. Han gav kassaskrinet, som stod bredvid honom på golvet, en lätt spark. Det öppna locket var sned-vridet. I skrinet låg fyra avlånga bruna kuvert. Det där har jag stulit, sade Gant.

— Stulit?

Han log. — Bekämpa eld med moteld! Jag vet inte var han bor här i New York, alltså måste jag ge mej i väg till Menasset.

— Vansinne... Kingship satt nersjunken i soffan framför spisen. Han såg på broschyrerna. Herregud...

Gant satte sig åter i stolen därintill. — Observera föremålens tillstånd, sade han — stukade i hörnen, tummade om och om igen, och mittuppslaget har lossnat från klammerna. Om jag inte tar fel har han haft dom där ganska länge. Och hängt näsan över dom rätt så ofta.

— Den... satans fähunden.

Gant petade med tån på kassaskrinet. — Bud Corliss' levnadssaga i fyra kuvert, sade han. Kuvert nummer ett: tidningsklipp om skolidolen: klassens förtroendeman, ordförande i festkommittén, Den Som Har De Bästa Framtidsutsikterna och så vidare och så vidare. Kuvert nummer två: hedersam hemförlovning från armén: Bronsstjärna, Purpurhjärta, en del nog så intressanta men obskyra foton och ett pantkvitto som går att byta ut mot ett fickur om man skulle råka ha en hundring till överlopps. Kuvert nummer tre: universitetstiden, handlingar från Stoddard och Caldwell. Kuvert nummer fyra: två omsorgsfullt lästa broschyrer som beskriver de Kingshipska Kopparverkens välgång och dessutom — han drog fram ett hopvikt blålinjerat papper ur fickan — det här som jag inte kan få nån rätsida på.

Kingship vecklade ut papperet. Han läste det till hälften. — Vad är det här?

— Jag frågar er.

Han skakade på huvudet.

— Något måste det ha att göra med den här saken, sade Gant, det låg tillsammans med broschyrerna.

Kingship skakade på huvudet och lämnade tillbaka papperet till Gant, som stoppade ner det i fickan igen. Kingship såg åter på broschyrerna. — Hur ska jag kunna tala om det här för Marion?, sade han. Hon älskar honom... Han såg missmodigt på Gant. Så klarnade hans ansikte. han såg på broschyrerna och om igen på Gant, allt under det att ögonen smalnade. Hur ska jag kunna veta att det här har legat i kassaskrinet? Hur ska jag kunna veta att det inte är ni som har stoppat dit dom?

Gant tappade hakan. — För...

Kingship gick runt soffan och fram till det snidade bordet som telefonen stod på.

— Nu ska man få se, sade Gant spefullt.

Det svaga surrande och klickande som uppstod när Kingship slog numret hördes tydligt genom tystnaden. — Hallå? Miss Richardson? Det här är mr Kingship. Kunde jag få besvära er med en sak. Besvära er ganska mycket, tyvärr. Absolut konfidentiellt. Ett obegripligt kvitter flödade ur telefonen. Skulle ni vilja vara så snäll och ta en bil till kontoret — ja nu. Jag skulle inte be er, om det inte vore oerhört viktigt. Åter detta kvittrande läte. Gå in på reklamavdelningen, sade Kingship. Gå igenom listorna och se om vi någonsin har sänt reklamtryck till... Bud Corliss.

— Burton Corliss, sade Gant.

— Eller Burton Corliss. Ja, just det, mr Corliss. Jag är i bostaden, miss Richardson. Ring mej så snart ni har tunnit nanting. Tack så mycket, miss Richardson, ni gör mej en verkligt stor tjänst... Han lade på luren.

Gant skakade på huvudet. — Vi famlar sannerligen efter halmstrån.

— Jag måste få klarhet, sade Kingship. I såna här fall måste man vara övertygad om bevisens värde. Han gick från telefonbordet och ställde sig bakom soffan.

— Själv är ni övertygad redan, det vet ni så väl, sade Gant.

Kingship stödde händerna mot soffryggen och stirrade ner på broschyrerna, som nu låg i fördjupningen där han nyss hade satt.

— Det vet ni så väl, upprepade Gant.

Efter en stund suckade Kingship tungt och trött. Han gick runt soffan, tog upp broschyrerna och satte sig. — Hur ska jag kunna säga det till Marion? Han grinade sig om knäna. Den satans fähunden. Den satans förbannade fähunden.

(Forts.)