LAHOLMS TIDNING

N:R 245. ARG. 24. Laholms Tidnings Tryckeri, Laholm. FREDAGEN DEN 21 OKTOBER 1955 Ansvarig utgivare: J. B. Bengtsson. Lösnummer 20 öre.

Svensk fick nobelpriset i fysiologi och medicin

STOCKHOLM (TT)

Karolinska institutets lärarkollegium beslöt på torsdagen att utdela 1955 års nobelpris i fysiologi och medicin till professor Hugo Theorell, Stockholm, för hans upptäckter rörande oxidationsenzymets natur och verkningssätt.

Professor Theorell är född 1903 i Linköping. Där tog han också studenten1921, kom sedan till Karolinska institutet i Stockholm där han blev med. kand. 1924, med. lic. 1930 och med . d:r och docent i kemi samma år. I två efter 1933 arbetade han som rockefellerstipendiat hos O. Warburg i Berlin. Professor Theorells arbeten väckte redan tidigt internationell uppmärsamhet.

Efter doktorsavhandlingen, som behandlade blodets lipioder, har hans vetenskapliga publikationer duggat tätt och uppgår nu till över hundratalet. De behandlar bl. a. muskelfärgämnet myoglobin, talrika ämnen inom enzymkemin såsom cellandningsferment, det s. k. "gula enzymet", struktur och verkan hos cytokrom C, peroxidaser och katalaser, det alkoholförbrännande enzymet i lever. De sista åren har han i samarbete med f. överläkaren Hans Davide sökt framställa ämnen med antibiotisk verkan mot tuberkelbaciller.

Professor Theorell är ledamot av ett stort antal lärda sällskap världen runt och bl. a. hedersdoktor vid Sorbonne. Han blev ledamot av vetenskapsakademien 1942 och av ingenjörsvetenskapsakademien 1950 samt styrelseledamot i veterinärhögskolan 1953. 1947—1949 var han ordförande i svenska kemistsamfundet, 1940—1946 sekreterare i Svenska sällskapet för medicinsk forskning 1942 m. m.

Professor Theorells stora musikintresse har också medfört att han tagits i anspråk vid organisationen av Stockhoms musikiv. Han är erkänt skicklig violinist och har bl. a. framträtt vid Stockholms Akademiska orkesterförenings konserter. Sedan 1938 är han denna förenings ordförande, var sedan 1950 vice ordförande i konsertföreningen i Stockholm och är nu dess ordförande samt har sedan 1946 varit ordförande i dess arbetsutskott.

Theorell var under åren 1932—36 laborator i medicinsk och fysiologisk kemi vid uppsala universitet samt är från 1937 professor och föreståndare för nobelinstitutets biokemiska avdelning i Stockholm.

Grundmurat vetenskapligt anseende

Professor Theorells anseende i den naturvetenskapliga världen är grundmurat. Han har en utpräglat konstnärlig läggning. Det berättas om honom att han redan i barndomen under en sjukdomstid förströdde sig med att tillverka och sälja de mest invecklade pusselspel. Nu löser han själv pussel av det slag som Alfred Nobel satte högt. Bitarna utgörs av jättemolekyler, vilket på det molekylära planet motsvarar innehållet i en tärning med en kant på någon miljondels centimeter. Dessa puzzelbitar hör till cellernas maskineri och ombesörjer utvinnandet av energi ur tillgängligt material för att driva livsprocesserna.

Professor Hugo Theorell

1955 års nobelpristagare i medicin, ordförande i Sv. Läkaresällskapet, förf. av ett hundratal vetenskapliga publikationer samt medlem av ett antal lärda sällskap jorden runt.

Theorell har den fruktbringande förmågan att välja dugliga medarbetare från när och fjärran och tillsammans med dem skapa en effektiv vetenskaplig miljö. Genom den kraftfulla tyngden i denna flyter en glättig ton och stor arbetsglädje, inspirerad av Hugo Theorells facetterade personlighet.

Professor Theorell är icke blott ordförande i Stockholms konsertförening utan också i Mazerska kvartettsällskapet och i Stockholms orkesterförening.

Årets nobelpris uppgår till 190,214 kronor.

Låsa in cykel är tillåtet tuktomedel

En polisanmälan mot en f. d. överlärare i Värnamo för att han bestraffat en elev genom att låsa in dennes cykel, leder inte till något åtal. Landsfogden i Jönköpings län, vilken varit förundersökningsledare, har inhämtat tre skolinstansers yttrande i ärendet och därefter beslutat att åtal inte skall väckas mot överläraren. Dennes åtgärd, som vidtogs sedan en elev olovligt lånat kamraters cyklar betecknas som ett tillåtet lindrigt tuktomedel.

(JÖNKÖPING — TT)

Livräddningskryssaren från Bua räddade den losslitna pråmen utanför Klåback

Under det hårda vädret natten till torsdagen råkade den sista pråmen i ett släp på bogserbåt och två pråmar slita sig, när pråmsläpet befann sig mellan 5 à 10 distansminuter ut till sjöss i höjd med Varberg. Från bogserbåten Tug hade man genast larmat Sjöräddningen och denna beordrade livräddningskryssaren Gunnar Carlsson i Bua att gå ut och söka efter pråmen, sam hade tre man ombord. Hallands flygflottilj hade också larmats och deltog i spaningen. Livräddningskryssaren i Bua lyckades emellertid ganska snart finna den drivande pråmen och bogserade därefter in den i skyddat läge norr om Almö i Vendelsfjorden.

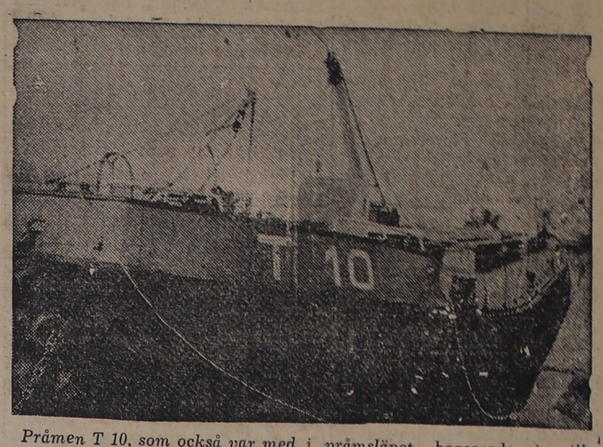

Pråmen T 10, som också var med i pråmsläpet bogserades in till Varberg. Den är samma typ som T 8 fastän större.

Pråmsläpet var på resa från Gotland till Uddevalla med kalksten, och bestod av Thordénbolagets bogserbåt Tug samt pråmarna T 10 och T 8. Man hade lämnat Gotland i tisdags i förra veckan och från Limhamn gick man vid 10-tiden i onsdags morse. Det rådde då fint väder, men efter hand började det blåsa upp, och när man på kvällen passerade Kullen rådde det halv storm och vinden fortsatte att öka. Då släpet vid halv 4-tiden på natten kommit i höjd med Varberg slet sig den sista pråmen, T 8, och försvann i mörkret och den höga sjön. Skepparen på Tug satte sig omedelbart i förbindelse med Sjöräddningen i Göteborg, och därefter gick Tug in med T 10 till Varbergs hamn, varefter Tug åter gick ut för att söka efter T 8.

T8 påträffades utanför Klåback

Livräddningen i Bua hade som sagt fått larm ungefär en kvart i 4, och gick ut strax efter klockan 4 under befäl av skeppare Georg Johansson. På livräddningskryssaren hade man fått uppgiften att den drivande pråmen skulle befinna sig omkring 10 distansminuter väster om Varberg, men skeppare Johansson trodde för sin del att pråmsläpet hållit sig närmare land med tanke på den hårda SSO-vinden. "Gunnar Carlsson" framfördes endast med halv maskin etfersom sjön gick hög, men man behövde inte gå så långt förrän man siktade den drivande pråmen i dagningen, och strax efter kl 6 på torsdagsmorgonen var man intill T 8 och kunde kasta över trossar. Livräddningskryssaren drog den därefter in till lugnare vatten i Vendelsöfjorden, där pråmen ankrades upp.

— Vår radio ombord var inte klar eftersom vi hade batterierna i Göteborg för översyn, och därför fick vi gå in till Frillesås och lämna meddelandet på telefon därifrån till Sjöräddningen, som i sin tur pr radiotelefon kunde underrätta bogserbåten Tug. Denna hade nämligen fortsatt sökandet och kände då inte till att T 8 var i säkerhet, omtalar skeppare Johansson vid ett samtal med HN-medarbetaren.

— Det var väl ungefär 1,5 distansminuter väster om Klåback, som vi fann T 8, fortsätter skeppare Johansson, och vid 11-tiden hade vi bogserat den till läplatsen i Vendelsöfjorden. Bogserbåten Tug anlände dit halvannan timma senare, och hade fått order om att återuppta bogseringen vilket skedde och lots från Varberg följde med. Själva gick vi tillbaka till Bua, men vi hade inte mer än hunnit iland förrän det kom order på att vi skulle gå ut igen och hämta lotsen. Bogsersläpet hade nämligen återvänt till Klosterfjorden.

Rysk militär kvarhöll 20 fångar i östzonen

FRIEDLAND. (TT—DPA)

De 225 tyska f. d. krigsfångar och internerade som på torsdagen anlände till Friedland i Västtyskland, upplevde nervskakande ögonblick, då de passerade Sverdlovsk.

Ryska officerare hindrade nämligen en grupp om 20 män och två kvinnor att resa vidare. De återstående gjorde upp en förteckning över de kvarhållna och tog den med till Tyskland.

En talesman för tyska Röda korset säger, att det förmodligen rörde sig om dömda krigsfångar och civilinternerade, som inte fått amnesti och förmodligen längre fram kommer att som fångar överlämnas till de tyska myndigheterna.

Enligt de hemvändandes åsikt skedde urvalet godtyckligt, då de som kvarhölls "för det mesta gjort varken mer eller mindre ont än de övrigt".

Paris gestapochef hem från Sovjet

Franz von Sartorius som under åren 1940 till 1944 var chef för gestapo i Paris anlände på torsdagen till Friedlandlägret efter åtta år i ryska fängelser och arbetsläger. Sartorius uppgav att han gripits av ryssarna 1947 sedan han hållits i förvar av amerikanerna från 1945.

FÅNGE BERÄTTAR:

Ryssarna tog Hitlers skalle till Moskva

FRIEDLAND. (TT—Reuter)

Hitlers lik grävdes upp i början av 1945 och undersöktes närmare av ryssarna, omtalade förre SS-majoren Karl Schneider på torsdagen.

Schneider, som en gång var medlem av Hitlers livvakt och nu återkommit från rysk krigsfångenskap, berättade att han personligen hade skickat 180 dunkar bensin till rikskansliet från Führerns bilpark två dagar innan Hitler begick självmord.

Av medfångar hade Schneider senare fått veta att de båda förkolnade liken hade grävts upp av ryssarna och obducerats på ett sjukhus i Buch nära Berlin. Skallen och käkbenen på båda liken hade sedan förts till Moskva för närmare undersökning.

Onsalapolis pistolhotad

En polisman från Onsala utsattes på torsdagskvällen för pistolhot av en man på vägen genom Rydet i Onsala. Polismannen som jagade en bilist, misstänkt för rattfylleri, stannade för att fråga mannen, om denne sett något misstänkt. Mannen drog då upp en pistol och riktade den mot polisen med orden: "Det skall du ge fan i." Han försvann däretfer in i skogen.

Polismannen larmade omedelbart polisen i Kungsbacka och Onsalaskogarna genomsöktes under kvällen av tre patruller. Även statspolis deltog i spaningarna och vägarna i grannskapet avpatrullerades. Man kunde dock ej finna mannen. Efterforskningarna återupptas i dag.

Den av polisen efterspanade bilisten fick man senare kontat med. Det visade sig att han icke var berusad. Enligt polisen kan man inte sätta honom i samband med den mystiske pistolmannen. (TT)

LAGÄNDRING?

Giftasljusning för Margaret
Buller i regeringssammanträde

LONDON (TT - Reuter)

Brittiska kronans främste juridiske rådgivare, kronjuristen Sir Reginald Manningham-Buller, som konsulteras i alla konstitutionella frågor, kallades på torsdagen helt hastigt till eftermiddagens kabinettssammanträde. Han fick kallelsen medan han höll på att handlägga ett mål inför rätta — en papperslapp med några rader stacks till honom helt diskret, varpå Sig Reginald skyndsamt begav sig till nr 10, Downing Street. Man gissar allmänt att kallelsen har samband med den legala aspekten av ett eventuellt giftermål mellan prinsessan Margaret och överste Townsend.

Ovissheten om prinsessan Margarets äktenskapsplaner har börjat gå den brittiska allmänheten på nerverna, och till och med en så sansad tidning som Daily Telegraph kräver nu att hemlighetsmakeriet skall upphöra. Det ligger i den kungliga familjens eget intresse att bryta denna tystnad, som endast kan vara till skada, skrev tidningen på torsdagen.

Flera parlamentsmedlemmar ämnar göra sitt till för att tvinga regeringen att yppa vad den vet om saken när underhuset i nästa vecka samlas efter sommarferierna. Labourmannen överste Lipton framlade redan på torsdagen en interpellation i vilken premiärministern anmodas att meddela om han tänker försöka få 1722 års kungliga äktenskapsbalk upphävd eller ändrad. Enligt denna lag måste prinsessan om hon vill gifta sig utan sin syster drottningens samtycke ge Privy Council ett års varsel om sin avsikt. Först därefter skulle hon kunna ingå äktenskap. Många politiker anser att lagbestämmelsen bör förklaras ogiltig så att prinsessan kan följa sitt hjärtas val utan ytterligare dröjsmål.

Prinsessan Margaret och överstelöjtnant Townsend träffades på torsdagskvällen åter hos major Wills vars hustru är kusin till prinsessan. De bilade var för sig till deras hus i London och åt middag där.

För några dagar sedan tillbragte de veckohelgen tillsammans på major Wills' egendom i närheten av Windsor.

Townsend får press-gåva

LONDON. (TT—AFP)

För den man som under de senaste tio dagarna tålmodigt har upprepat för tidningsmännen "Jag beklagar, men jag kan ingenting säga om mitt giftermål" har tidningen World Press News beslutat instifta en gåvofond.

Det gäller förstås överste Peter Townsend. Gåvofonden har, säger tidningen, tillkommit som ett uttryck för pressens uppskattning av hans ständigt lika älskvärda och korrekta uppträdande mot tidningsmännen. De pengar som inflyter till fonden skall, föreslår tidningen, överlämnas till Townsend "på hans födelsedag eller vid något annat lämpligt tillfälle".

Systemet sålde 33 % mer sprit än under 1954

STOCKHOLM (TT)

Försäljningen av sprit och vin under tiden 1—15 oktober (12 försäljningsdagar) visar jämfört med samma tid i fjol en värdemässig ökning med 33 proc. Ökningen i de tre största städerna Stockholm, Göteborg och Malmö utgjorde 42, 27 resp. 22 porc. samt för landet i övrigt 31 proc. Samma tid har också sålts drygt 6,5 milj. starköl. Den totala försäljningen i utminuteringen var 51,7 milj. kr mot 33,9 milj. förra året. Någon annan prishöjning än den tidigare meddelade på i genomsnitt 25 öre pr liter för sprit eller c:a en proc. av utminuteringspriset har inte förekommit.

3000 utkämpade "häftigt slag" med 250 rebeller

GAFSA, TUNISIEN. (TT — Reuter)

Över 3,000 soldater med stöd av artilleri och flyg utkämpade på torsdagen en häftig strid med 250 algeriska rebeller vid gränsen mellan Tunisien och Algeriet, 45 km. från Gafsa.

Slaget, som pågick till mörkrets inbrott, var "utomordentligt våldsamt" säger de militära myndigheterna. Rebellerna var skickligt grupperade och tydligen mycket förfarna i modern militär taktik.

Striderna började på onsdagskvällen när två kompanier säkerhetsvakter öppnade eld mot 250 man ur ett band, som dödade tre gruvarbetare i närheten av byn Redeyef. Säkerhetsvakterna möttes av en skur av kulsprutegevärseld från rebellerna i närheten av gruvöppningen, tvangs att retirera och begärde förstärkning från Gafsa.

Senare utkämpade rebellerna en sex timmar lång strid med förstärkningarna innan de drog sig tillbaka upp i bergen.

STOCKHOLM (TT).

En överste och chef för ett flygbasområde skall åtalas för tjänstefel enligt beslut av JK. Det skall ha bestått i oaktsamhet vid startande av planet visat oaktsamhet genom att inte i tid uppmärksamma ett i slutet av banan stående flygplan, varigenom han orsakat att planen sammanstött och skadats. Den oaktsamhet som ligger översten till last torde vara att bedöma utesluttande som tjänstefel.

Åtåra flyttas femtio meter

MALMÖ (TT)

SJ tvingas att flytta en åfåra ett 50-tal meter i samband med breddningen av järnvägen genom Karlshamn. En bilverkstad som ligger vid Mieån måste flyttas till ett annat område, och det finns enligt SDS ingen annan möjlighet än att lägga igen åfåran intill verkstaden och göra en ny längre västerut.

Fraktskuta sjönk vid Vinga. Kapten omkom, 4 räddades

GÖTEBORG. (TT)

Under ovädret på västkusten natten till torsdagen med vindstyrkor på upp till 25 m. per sekund inträffade två fartygshaverier. 45-årige skepparen Carl August Carlsson spolades vid det ena överbord från fraktskutan LL 36 Merry av Stockevik och saknas alltjämt.

Merry fick maskinskada vid Vinga och därefter bottenkänning på grundet Grytan, varvid rodret skadades. Fartyget kom dock flott igen för att senare åter driva på grund. Efter en skräcknatt i den hårda sjön spolades vid 5-tiden på torsdagsmorgonen en del av däckslasten av pitprops överbord och därvid följde skepparen med i vattnet. Man hörde rop från Carlsson och kastade ut en frälsarkrans, men kunde inte på annat sätt bistå den nödställde. Lots- och tullbåtar samt livräddningskryssaren Wilhelm R. Lundgren sparar efter honom på skären i farvattnet. Merry anropade efter haveriet vinglotsarna och fick bogserhjälp, men lotsbåten kunde inte hålla skutan. Besättningen på fyra man togs ombord på lotsbåten och infördes till Göteborg. Det är ovisst om Merry kan bärgas.

Aga Khan-gåva ger Egypten vapen

KAIRO (TT — AFP)

Aga Khan har sänt tusen egyptiska pund till Egyptens premiärminister Nasser som ett bidrag till insamlingen av pengar för inköp av vapen. Hans andre son, Mohammed Sadr El-Dine, har bidragit med 500 pund.

Litteraturpristagare utses 27 oktober

STOCKHOLM (TT)

Svenska akademien sammanträder för val av nobelpristagare i litteratur för 1955 torsdagen 27 oktober. Sammanträdet börjar kl 15.

Polisman påkörd av bil under krockutredning

STOCKHOLM. (TT)

En mindre trafikolycka på Huddingevägen på torsdagskvällen orsakade indirekt en allvarligare olycka, varvid poliskonstapel Eskil Edenström, Klockarvägen 16, Huddinge, påkördes bakifrån under utredning av förstnämnda olyckshändelse.

Två polismän från huddingepolisen, den ene Edenström, ryckte på kvällen ut till korsningen Huddingevägen—Fagerängsvägen för att göra några mätningar med anledning av att en cyklist bakifrån påkörts av en bil. Edenström satte sig på huk mitt på vägbanan med mätbandet och en strålkastare i händerna Föraren i en bakifrån kommande bil såg inte Edenström förrän det var för sent mycket beroende på att han körde med halvljuset tänt och att Edenström tydligen med kroppen skymt sin egen tända strålkastare. Edenström snurrade av stöten runt flera varv och blev liggande medvetslös på körbanan. Han fördes till Mörby lasarett, där man konstaterade att han fått lindrig hjärnskakning och eventuellt smärre skador i mellangärdet. Tillståndet ingav inte oro.

Mulet

Landdistrikt: Mättlig, vid kusten frisk eller hård avtagande sydlig vind, som vrider till väst eller nordväst. Först mulet och tidvis regn, fram på dagen delvis uppklarnande. Fortfarande milt.

Allmänna utsikter för lördag och söndag: Vind omkring väst. En del byar av regn eller snö. Tillfälligt kallare.

Sjödistrikt: Frisk till styv sydlig bris, avtagande och vridande mot väst. Måttlig sikt.

Laholms Tidning

Smedjegatan, Laholm

Dagligt nyhets- och annonsorgan för Laholms stad och södra Halland, Markaryd samt angränsande delar av sydvästra Småland och nordvästra Skåne.

Telefoner:
Redaktionen 300
Expeditionen och annonskontoret 299
Annonschef Axel Larssons bostad anknytning 299
Kontorist J. Janssons bostad 199

Annonspriser:
Före text 30 öre pr mm.
Textsida 32 „ „ „
Särsk. begärd placering å textsida 34 öre pr mm.
PRISFÖRHÖJNING debiteras med 30 procent för annonser beordrade med petitstil.
Önskas hyra, platssökande och borttappat 25 öre pr mm.
Förlovnings-, lysnings-, vigsel- o. födelseannonser 7:— kronor.
Annonser placeras ej på första sidan.
För hänvisning till och svars emottagande debiteras 1:—.
10 procents förhöjning lördagar och dag före helgdag.

Prenumerationspris:
Halvår 16:50, kvartal 8:75, mån. 3:25.

För allt kärleksfullt deltagande vid min käre makes och vår älskade faders

Karl Hansson

bortgång samt för all hedersbevisning vid hans sista färd be vi härmed få frambära vårt varma och innerliga tack.

Gullregnet, Laholm den 20 oktober 1955.

HILDA HANSSON
Barnen

Stadsfullmäktige

i Laholm kallas till sammanträde å rådhuset **fredagen** den 28 oktober 1955 kl. 18.00 för handläggning av följande ärenden:

1. Omläggning av vatten- och avloppsledningar till ålderdomshemmet.
2. Höjning av arvodena till brandchef och vice brandchef
3. Nyanläggning av avloppsledning å sträckan industrispåret—Lagan.
4. Tilläggsanslag till kostnaderna för brandalarmeringsanordning.
5. Nytt gatunamn å Värnenområdet.
6. Fråga om anslag till skolmåltider för vissa elever vid samrealskolan.
7. Försäljning till textilarb.Gunnar Johansson av viss del av stadsäga 920.
8. Anslag till vissa med taxeringsarbete förenade utgifter.
9. Hantverksföreningens skrivelse ang. fördelning av löpande arbeten.
10. Anslag till Varpaklubben.
11. Anslag till Södra Hallands förening för tbc-konvalecenter.
12. Hundskatten.
13. Överförande av vissa reservationer.
14. Utgifts- och inkomststat för år 1956. (Hålles tillgängligt för granskning hos kommunalborgmästaren å rådhuset)
15. Finansiering av ålderdomshemmets om- och tillbyggnad
16. Anslag till kommittén för ansvar och nykterhet.
17. Yttrande över tillämpning av §§ 33, 47 m. fl. i rusdrycksförsäljningsförordningen.
18. Yttrande över ansökan från Nilssons pensionat om tillstånd till årsutskänkning av vin.
19. Bestämmande av antalet ledamöter i stadsrevisionen.

Laholm den 20 oktober 1955.

RAGNAR JÖNSON
/Torsten Dufva

Eldsberga

Kommunalfullmäktige sammanträder i Kommunalhuset fredagen den 28 okt. 1955 kl. 19.00.

Ordföranden.

Ränneslövs kommunalfullmäktige

kallas till sammanträde i sparbankslokalen i Ränneslöv fred. den 28 okt. kl. 18.00.

Fredrikstorp, Vallberga, den 20/10 1955.

O. Ahlgren.

Mitt hjärtliga tack

till släkt och vänner för all hyllning på min 70-årsdag i form av presenter, blommor och telegram.

Hilma Nilsson, Vårdhemmet.

Medlem av Hallands Läkareförening

Doktor Diamant

Tillsvidare ändrad mottagningstid: Månd. och fred. kl. 13—14. Annan tid endast efter avtal med sköterskan. Övriga dagar annan läkare.

Ord. kyrkostämma

med Hasslövs pastorat hålles i Hasslövs bygdegård tisdagen den 25 okt. 1955 kl. 18.00.

Ordinarie ärende.

Veinge-Tjärby

De föräldrar, som önskar skaffa identitetsbrickor åt sina barn, torde hänvända sig till någon av Röda Korskretsens styrelsemedlemmar. Alla upplysningar om brickorna, som i första hand är avsedda för barn under 6 år och som kostar 1:50, lämnas av styrelsemedlemmarna.

Veinge-Tjärby Röda Korskrets.

ABF Konsumenten i centrum

Serien fortsätter i dag med dialogföreläsning "Priser och löner" i godtemplarlokalen kl. 19.30. Film.

Våra populära dansaftnar på

Stadt Laholm.

har **PREMIÄR** i morgon lördag

Ej supétvång. Bordbeställn. tel. 11 Laholm.

Laholms Idrottsförening.

LAHOLMS IF

KAMRATTRÄFF

LIF:s friidrottssektion anordnar en kamratträff måndagen den 24 oktober kl. 18.30 i Folkskolan (2:a våningen). Alla friidrottsintresserade, även icke aktiva, är välkomna. Många viktiga frågor på dagordningen, bl. a. bildandet av damsektion och ungdomssektion, träningsfrågor m. m.

Landsbygdspartiet Bondeförbundets och Svenska Landsbygdens Kvinnoförbunds

sedvanliga höststämma avhålles å Lagagården i Laholm lördagen den 19 nov. kl. 11.00.

Talare vid stämman blir statsrådet Sam. B. Norup och rektor Ester Arvidsson.

Östra Karups LSS

startar studiecirklar i knyppling, amatörteater och utfodringslära. Förfrågningar och anmälningar pr tel. 77, (Bore Nilsson).

Styrelsen.

Knäreds FÖRELÄSNINGSFÖRENING

Körsveka skola: Fredagen den 21 okt. (i dag) kl. 19.30 författaren Nils Ludvig Olsson, Höör. Ämne: Humor i skolans värld.

Reymersholms foderfosfatblandning

74,40 % dikalciumfosfat
25,00 % dinatriumfosfat
0,50 % kopparsulfat
0,05 % koboltsulfat
0,05 % mangansulfat

CARL HENRIKSON
Laholm. Tel. 104.

Önskas köpa

TAGEL

alla slag köpes till högsta dagspriser.

AB GOTTHARD NILSSON
Tagelberedningen
ÄMHULT.

Iakttag sparsamhet med den elektriska strömmen!

Efter sommarens torka har vattenkraftsresurserna minskats ända därhän, att en allmän elkraftsransonering eventuellt behöver tillgripas, om icke en minskning av strömförbrukningen kan genomföras.

För undvikande av de olägenheter, som en ransonering medför ombedes därför alla våra strömförbrukare att iakttaga sparsamhet vid användning av elektrisk ström.

Södra Hallands Kraftförening
Ålstorpsortens Energiförening
Veinge El. Andelsförening

KARUP *INFORMATION*

med visning av ljusbilder angående

framtidens ålderdomshem

ges i nya folkskolan lördagen den 22 oktober kl. 16.00.

Norra Höks krets av SLU

håller ordinarie höstmöte i Mästocka bygdegård lörd. 22 okt. kl. 19.30. Efter mötesförhandlingarna blir det samkväm med musik av Nordpolstrion.

Ombud och övriga SLU-are äro välkomna.

Kretsstyrelsen.

Knäreds Bygdegård

Knäreds SLU-avd anordnar PROPAGANDAMÖTE söndagen den 23 okt. kl. 19.30. Anförande av Knut Johansson, underhållningsprogram av Våxtorps avd. Musik av Tores orkester. Servering. Såväl nya som gamla medlemmar hälsas välkomna.

Medtag sparkasseböckerna!

Styrelsen.

Höstens nyheter

i Flickkappor

av SAHLINS förnämliga fabrikat nu i största sortering från ett till tretton år.

Skiddräkter

bästa vinterplagget för barnen i ålder 1—6 år.

Flickklänningar

för 1—12 år i pigga modeller, bra kvalitéer och trevliga färger.

Använd barnbidragen rätt — köp kvalitetskläder till barnen till billigaste priserna i

TRIKÅMAGASINET

Storgatan Tel. 314 Laholm

Till salu

Båstadsfrukt

Vackra päron och äpplen, däribland fina Cox Orange från Båstads prisbelönta odlingar, försäljes i morgon lördag den 22 ds å följande tider och platser:

Dömestorp busshållplats	kl.	8.15
Hasslöv d:o	„	8.30
Menlösa d:o	„	9.00
Värestorps gård	„	9.20
Sandvad, vägkorset	„	9.50
Stäme „	„	10.20
Ålstorps skola	„	10.40
Edenberga (I. Nilssons aff.)	„	11.00
Ysby kyrka	„	11.30
Laholm, Tivolitorget	„	12.15
Veinge station	„	13.30
Veinge kyrka	„	14.00
Alhult	„	14.30
Mästocka korsväg	„	15.00
Knäreds gästis	„	15.30
Svenshult, affären	„	16.20
Hårsabäck busshållplats	„	17.00
Våxtorp, Johanssons Café	„	17.20
Kärr, telefonstationen	„	17.40

samt vid tecken mellan platserna. Även hushållsfrukt försäljes.

MÅRTENSSON.

BM 20

senaste årsmodell, med styrbromsar och hytt. Traktorn i allra bästa skick. Billigt.

Tel. 50734 Hälsingborg.

Betmassa

till salu.

ADOLF KJELLSON
Tel. 4 Göstorp.

VI UTFÖRA

Reparationer av gummistövlar

Cykel-Centrum
Storgatan. Tel. 285

Förlorat

Öronclips,

pärla med briljant borttappat. Vedergällning. Hänvändelse till polisen.

EN ANNONS
i LAHOLMS TIDNING
ger alltid valuta.

Diverse

Laguppställningar t. söndagsmatcher

måste ovillkorligen vara oss till handa senast fredag kl. 10 för att kunna införas i lördagstidningen. Annars finns det ingen möjlighet för oss att sätta dessa. Helst ser vi att Ni skickar dem pr post — tag gärna med ett par extra namn om det är svårt att ta ut laget. Men nu måste vi säga stopp till alla, som inte skickar in sina laguppställningar i tid.

Laholms Tidnings Idrottsred.

Danspalatset PERSHÖG

BÅSTAD.
Lördagen den 22 okt. kl. 20

DANSAFTON

BOSSE TELLS FOLKPARKSORKESTER, Ystad.

Konditoriservering. Bordbest. eft. kl. 16 pr tel. 70520

Ängelholm. Väl uppvärmda lokaler.

Stället för modern ungdom!

Stället med de ledande orkestrarna!

Bussar avgår Laholm, torget, kl. 19.30 över Vallberga, Skottorp, Östra Karup—torget, Båstad, samt åter efter dansens slut.

SOLBACKEN, Edenberga

DANS

lördagen den 22 okt. kl. 20—24.

STAR SWINGERS POPULÄRA ORKESTER.

Bussar avgå fr. Örkelljunga 19.15, Stackarp 19.40, Våxtorp 19.50. Genevad 19.15, Veinge 19.04, Laholm 19.35.

Strandpaviljongen

SKÅNES FAGERHULT

Lördagen den 22 okt. kl. 20—24

DEN VÄRLDSBERÖMDE NEGERN

JOHNNY CAMPBELL

and his

Black and Vhite Band

Showprogram —— Dansmusik

Brante Källa

DANS

söndag från kl. 19.

Musik av

DIXI BOYS ORKESTER.

FOLKETS PARK, Markaryd

Söndagen den 23 okt. kl. 19—23.

Göteborgtrumslagaren

BO RICHTERS

SUCCÉORKESTER

2:dra pristagaren vid jazzfestivalen i Paris 1954.

DANSMUSIK *JAZZSHOW*

Onsdagen den 26 nov kl. 19—23

Dans efter HAKON SWÄRDS ork.

Våxtorps Bygdegård

DANS lördag kl. 20—24.
ACCORDIAKVINTETTEN.

LAHOLM

Stadens kyrkoråd

har haft sammanträde. Rådet beslöt föreslå kyrkofullmäktige oförändrad utdebitering för kommande år till 66 öre, därav 31 öre till prästlönekassan och 35 öre till kyrkokassan. Vidare uppdrogs åt byggmästare Anton Jönsson att bygga en mur mot Ringvägen för 3.720 kr. Muren har ritats av stadsarkitekt Svend Bögh-Andersen och blir c:a 60 meter lång. Den kommer att gjutas i cement och täckas av sågad kalksten.

Ett bra taktäckningsmaterial

blir billigast i längden. Vi försäljer Mataki underhållsfria papp.

CARL LARSSONS EFTR.
Larsson & Berkman
Tel. 38, 191 o. 781 - Laholm

Domkapitlet

har till kyrkoadjunkt i Fors förordnat pastorsadjunkt Bengt Nordblom och i Västra Frölunda pastorat pastorsadjunkten G. Lindman.

Singeshultskolonien.

Ett förordnande att uppehålla överkonstapelstjänsten i Ce 14 (arbetsledning) vid kolonien Singeshult sökes av tf överkonstapeln där Konrad Petersson, ex. vaktkonstapel Anders Hassmén, Orretorp, och traktorskötare Egil Norrby, Laholm.

Konsumenten i centrum

Föreläsningsserien "Konsumenten i centrum' i ABF-regi fortsätter i kväll under ämnet "Priser och löner". KF:s LO-kommitté har utgivit en bok i just detta ämne och den kommer att ligga till grund för kvällens diskussion. Den aktuella frågan är ju hur man skall komma fram till en rimlig avvägning mellan priser och löner och eftersom detta är en sak som i högsta grad angår oss alla bör det bli mycket folk i Godtemplarlokalen där föreläsningen hålles. Se annons.

Markant ökning av sharlakansfeber.

Antalet fall av scharlakansfeber har markant ökat sedan första veckan i oktober, då 8 fall anmäldes. För veckan 9—15 okt. är 23 fall anmälda. Sex fall av barnförlamning anmäldes mot 3 fall under första oktoberveckan.

Den kalla väderleken har inte inverkat särskilt menligt på göteborgarnas hälsa. 168 fall av luftrörskatarr har anmälts, och det innebär ingen nämnvärd förändring. 46 dödsfall inträffade, 9 av kräfta och 11 av åderförkalkning i hjärtat. Trafikolyckor krävde ett dödsoffer och andra olyckor tre.

LIF:s lördagsdanser

på Stadshotellet har premiär i morgon. För musiken svarar Yngvalls orkester från Halmstad. Bordbeställningar kan ske per tel. 11 Laholm. Ej supétvång. Se annons!

Örkelljunga

SCALA Fred. kl. 8, Lörd. 7 o. 9, Sönd. 6 o. 8.
Örkelljunga Tel 65
Barnförbj.

Den nya svenska storfilmen

VÅLD

49.75

Kraftig PROMENADSKO för

HERRAR

i kalvskinn, den bekväma cellgummisulan. Färg: oxblod.

Rosanders
Tel. 507
Ryssgatan

-har god hand med skor

Laholms IF

anordnar en kamratträff måndagen den 23 okt. kl. 18.30 i folkskolan. Alla friidrottsintresserade seniorer, juniorer o. pojkar samt damer och flickor och även icke aktiva är välkomna. Många viktiga frågor står på dagordningen, bl. a. den fortsatta träningen i höst, nästa säsongs träning och ev. bildande av en damsektion och ungdomssektion, diskussion om en utlandsresa nästa säsong. Se annons.

För HERRARNA

Rak- TVÅL CREME BLAD

Hår- VATTEN OLJOR m. m.

Parfymeri LYON
Östertullsgatan LAHOLM

Kyrkokören

repeterar i afton kl. 19.00 i kyrkan.

FRIA ORD

Verser, lästa vid August Bengtssons griftefärd den 18/10 —55

I dag hör vi åter klockornas manande ljud,
En åldrig man sänks ner i den tysta grav.
Ett rådslut från världarnas Gud,
Nu har du lagt ner Din vandringsstav.

Du har gått bort från en värld där ofta lögn och förtal gå hand i hand.
Men Du satt så trygg i Din lugna härd,
Måhända Du såg något av evighetens land.

Din långa levnad har tagit slut,
Din tid är all,
Vi hann ej tacka för allt Du i mannaåren oss gav.
Ditt öga slocknat, Din hand är kall
Nu falla höstens gula löv uppå Din grav.

Stilla gick Du Din väg till fröjd för andra
Från arla morgon till sena kväll
Du ville aldrig nån människa klandra,
Du trivdes bäst i Ditt lugna tjäll.

En gång får Du höra evighetens klockor klämta
Den stora dagens morgonväkt,
Måtte Du då få gå ur Din grav med fröjd
Och bli klädd i den vita dräkt,
Få höra änglar sjunga i himlens höjd.

A. Svensson.

MARKARYD.

3/4 långa
KAPPOR
kamelhårsfärgade, röda samt i blågrå vackra nyanser.
Junex, Melka, Weká, Fougett, Algots m. fl. fabrikat.
Mycket att välja på.
YNGVE OLSON,
Markaryd. Tel. 10068.

sorters
JACKOR
Se vår stora sortering i alla Herrjackor, goss- och ynglingjackor, damjackor, flickjackor.
700 st. att välja på.
YNGVE OLSON,
Markaryd. Tel. 10068.

Getskinnsjacka
i den populära Lugano-modellen. Herrstorlek med teddyfoder 140:—. Samma modell med vanligt foder 110:—. Bästa färger i år midnattsblå och svart.
YNGVE OLSON,
Markaryd. Tel. 10068.

Markaryds SLU-avd.

anordnar Propagandamöte i FOLKETS HUS, Timsfors, lördagen den 22 okt. kl. 22.00. Anförande av **Axel Johansson, Klippan.** Underhållningsprogram av **Traryds SLU-amatörer.**
Nya medlemmar särskilt välkomna!

"Dubbelprogram" över Markaryds trådradionät

För att förbereda sändning av två samtida program måste vissa tekniska prov göras inom Markaryds trådradionät under oktober månad. Sålunda utsändes på trådradio förutom det ordinarie riksprogrammet (164 kc/s = 1829 m våglängd) även ett andra program — det som är avsett för utlandet och som utsändes på kortvåg från Hörby. Detta program sändes på frekvensen 209 kc/s motsvarande 1435 m våglängd och återfinnes på mottagare med långvågsband vid stationsnamnet Kiev. Programmet är dock tillgängligt endast under följande tider: 12.00—12.50, 13.00—13.45, 14.00—15.00, 15.15—16.45, 17.00—17.45, 18.00—18.45, 19.00—20.30, 21.00—23.00. Dessutom kan ibland av tekniska orsaker förekomma vissa avbrott, som inte kan bestämmas i förväg.

Markaryds trådradionät omfattar ungefärligen området mellan Bölminge i norr, Kräbbleboda i öster, Skånes Värsjö i söder och Råstorp i väster.

Familjenyheter

FÖDELSEDAGAR

85 år

fyller den 22 okt. f. arrendatorn Gottfrid Nilsson, Kungsbygget, Växtorp. N. har under en lång följd av år arrenderat ett lantbruk i Ugglehuset men är numera bosatt i en villa i Kungsbygget. Personligen är han känd som en rejäl man av den gamla stammen.

75 år

fyller den 22 okt. f. handl. Gottfrid Nilsson, Ränneslöv. Han är född i Ränneslöv, där han i 44 år drivit en diverseaffär samt innehaft lantbruk. N. har också i många år beklätt posterna som ordförande och kassör i Ränneslövs kraft- o. kvarnförening. Ärlig och redbar har jubilaren gjort sig allmänt omtyckt.

60 år

fyller den 22 okt. fru Olga Elisabeth Andersson, maka till bilskoleägare E. O. H. Andersson, Östertullsgatan, Laholm.

60 år

fyller den 22 okt. lantbrevbärare Johan Oskar Andreasson, Linghult, Hishult. Han äger en bostadsfastighet i Linghult och är känd som en stilla och försynt människa. Han har under en lång följd av år haft tjänstgöring som postbärare på linjen Hishult —Slätthult —Linghult—Högalt.

Stort sydhalländskt inslag på galtauktion i Falkenberg

22 fargaltar, bl. a. en hel del från södra Halland, gick på tisdagen under kommissionär Wald. Dahlbrings klubba vid Hallands svinavelsförenings auktion i Visningshallen, Falkenberg. Den sammanlagda köpeskillingen uppgick till 13.100 kr. — det betalades med andra ord riktigt hyggligt för de djur, som visades upp inför det 20-tal personer, som mött upp i den för dagen råkalla hallen. Den dyraste galten betingade inte mindre än 800 kr. medan den billigaste gick bort för 475 kr.

Tidigt på förmiddagen avverkade man bedömningen av de tjugofem galtar, som kommit tillstädes. Ursprungligen var tjugonio djur upptagna i katalogen, men av dessa uteblev fyra och tre släpptes inte fram av bedömningsnämnden, som bestod av konsulent Ragnar Åhlén, Borås, agronom Lars Andersson, Varberg, o. ombudsman John Bengtsson, Falkenberg.

Här följer en förteckning på de galtar, som ropades in samt deras resp. säljare och köpare och slutligen priset.

Brödåkra Glans, Åke Gottfridsson, Brödåkra, Ysby — Bertil Sjögren, Kantabur, Veddige, 600 kr; Brödåkra Gulden, dito — Fjärås galtförening, 575 kr; Brödåkra Guldör, dito — Erik Andersson, Skattagård, Frillesås, 550 kr; Massagård Duncir, C. Christensson, Massagård, Harplinge — Anders Johansson, Lynlinge, Morup, 475 kr; Dömestorp Basse, Arvid Larsson, Dömestorp, Skottorp — Gustavsbergs egendom, Stockholm, 800 kr. Dömestorp Barsker, dito — Evert Johansson, Thorstorp, Falkenberg, 575 kr; Dömestorp Pall, dito — Tölö kommungård, Kungsbacka, 625 kr; Gunnarstorp Tyre, Arne Ivarsson, Gunnarstorp, Vessigebro — Eftra galtförening, 525 kr; Gunnarstorp Tyke, dito, — Tore Jönsson, Östorp, Laholm, 550 kr; Gunnarstorp, Tiger, dito — Drängsereds galtförening, 550 kr; Massagård, Ervi, C. Christensson, Harplinge — Valter Persson, Tågarp, Falkenberg, 600 kr; Massagård, Ervin, dito — Evert Johansson, V:a Derome 2, Derome, 600 kr; Nr 6917 Tor av Vallberga, Gregor Bendz, Vallberga — Spånstads galtförening, 550 kr; Nr 61918 Tom av Vallberga, dito — Oskar Larsson, Ahla, Laholm, 575 kr; Nr 6921 Tomy av Vallberga, dito — Evert Johansson, V:a Derome 2, Derome, 625 kr; Nr 3889 Valle av Blixtorp, Stig Sävrud, Blixtorp, Hunnestad — Åsklosters galtförening, 650 kr. Nr 3893 Vack av Blixtorp, dito — Nils Karlsson, Stänklås, Onsala, 650 kr; Nr 549 Massagård Egal, C. Christensson, Harplinge — Träslövs galtförening, Varberg, 575 kr; Nr 3982 Köinge, Åke Karlsson, Gästgivaregården, Köinge — Robert Andersson, Heberg, 625 kr; Nr 3983 Köinge Ekej, dito — Ljungby galtförening, 625 kr; Nr 3987 Köinge Kej, dito — Ljungby galtförening, 625 kr; Nr 3987 Köinge Enej, dito — Bröd. Larsson, Hunnestad, 625 kr; Nr 3986 Köinge, dito — Spånstads galtförening, 575 kr.

Laholms Idrottsförenings friluftssektion.

Anmälan till Vittsjös orientering söndagen den 30 okt. mottages senast söndagkväll av Gösta Karlson, tel. 811. Sista tävlingen för året, för de yngsta klasserna.

Laholms I. F.

Samtliga fotbollspelare träning i kväll kl 17.00. Möte efter. Båda lagen match söndag.

Laholms I. F.

Träning i kväll omedelbart efter arbetets slut kl 17. Prov för idrottsmärket kan avläggas. Gymnastiken börjar förmodligen fredagen den 28 okt.

Markaryds Bio

Lördag och söndag kl. 8 em
08/15
med Joachim Fuchs och Helen Vita
Barnförbjuden.

Dyr krock för Markarydsbo

En krock mellan en motorcykel och en lastbil inträffade på Drottninggatan i Markaryd den 7 juli i fjol, och den 28 sept. i år var detta mål uppe till behandling vid Sunnerbo häradsrätt.

En chaufför från Markaryd skulle vid tillfället köra till garaget med lastbilen efter dagens arbete. När han skulle svänga in på Kungsgatan, kolliderade han med en norrifrån kommande tung motorcykel, förd av en person från Hälsingborg. På motorcykeln fanns förutom föraren två personer och vid krocken kastades samtliga i gatan, varvid två av dem blev svårt skadade. Båda ansågs ha skuld i det skedda och dessutom hade motorcyklisten "syndat" genom att ha två passagerare på motorcykel utan sidovagn.

Häradsrätten dömde hälsingborgaren för förseelse mot vägtrafikförordningen till 10×6 kr., medan åtalet beträffande vårdslöshet i trafik ogillades. Markarydsbon dömdes för vårdslöshet i trafik till 30×4 kr. samt att utge skadestånd till hälsingborgaren med 2.703 kr. och betala dennes rättegångskostnader med 339 kr.

En befattning såsom polisassistent i Markaryd

kommer att inrättas enligt det beslut som direktionen för Markaryds polisdistriktsförbund har fattat. Detta är i enlighet med ett av polisens organisationsnämnd i inrikesdepartementet avgivet yttrande i ärendet som inhämtats av polisdirektionen.

Vid sammanträdet, som hölls i Strömsnäsbruk, fastställdes också staten för 1956. Det rör sig om en utgiftssumma på 146.000 kr. varav 40.000 beräknas återkomma i form av statsbidrag. För Traryds köping, som skall svara för 40 proc. av kostnaderna innebär detta att poliskostnaderna under 1956 blir i stort sett oförändrade i förhållande till det nu löpande årets.

Finnvedens körförbund 30-årsjubilerar

Styrelsen för Finnvedens körförbund har hållit sammanträde. Härvid beslöts bl. a. att förbundet skall högtidlighålla sitt 30-årsjubileum i Markaryds kyrka söndagen den 22 april 1956. Man beslöt också att till denna högtid inbjuda förbundets grundare, f. kyrkoherde H. Sjöfors, Västra Torsås, att dirigera jubileumskonserten. Vidare beslöts att sångprogrammet vid detta tillfälle skall följa kyrkoåret och omfatta 10 nummer. En historik skall iordningsställas och vidare kommer det att bli orgelsolo av kantor A. Adgård. Efter kyrkohögtidligheten skulle årsmöte hållas och dessutom samkväm på Snapphanegården, Markaryd.

Markaryds bio

ger på lördag och söndag 08/15 efter Hans Helmers Krists bestseller "Korpral Asch gör revolt". I huvudrollerna medverkar Joachim Fuchsberger, Helen Vita och Paul Bösiger. 08/15 är en överdådigt bra tysk film. En film som det verkligen är en glädje att reservations löst kunna rekommendera till en stor och civiliserad publik. Gå på bio och skratta hjärtligt gott och skadeglatt åt denna blodiga drift med preusseriet. Filmen är barnförbjuden.

Markaryds SLU-avd.

anordnar på lördag kväll sitt propagandamöte i Folkets Hus, Timsfors. Axel Johansson, Skåniatorp, Klippan, kommer att hålla anförande om SLU:s verksamhet och Traryds SLU-amatörer kommer att bjuda på en trevlig underhållning.

Nya medlemmar hälsas särskilt välkomna till detta möte.

Folkets Park i Markaryd

bjuder på söndag på ett verkligt förstklassigt program då ingen mindre än Göteborgstrumslagaren Bo Richters gör parken den äran tillsammans med sin succéorkester. Bo Richters blev 2:dre pristagaren vid den stora jazzfestivalen i Paris förra året. Utöver kapellmästaren som sköter trummorna medverkar följande musiker i orkestern: S. G. Larsson, bas, Arne Feldt, piano, Folke Jadbro, trombone och vibrafon samt Ove Lundgren tenorsax och klarinett. Orkestern svarar för dansmusiken och ger dessutom en jazzshow.

På onsdag återkommer den så populära Hakon Swärd med sin orkester och svarar för dansmusiken.

Östra Karup

Ö. Karups LSS-avd.

kommer att starta studiecirklar i knyppling, amatörteater och utfodringslära. Beträffande anmälningar, se annons i dag!

K-adj. Bergman till Veddige

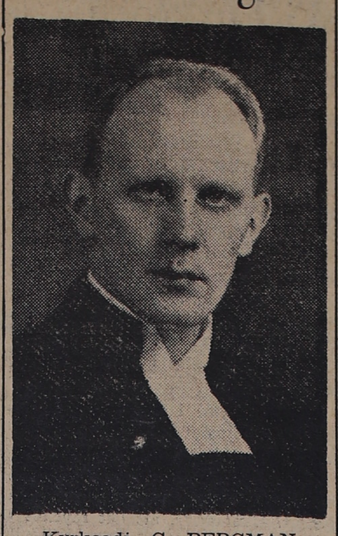

Kyrkoadj. G. BERGMAN.

Domkapitlet har till vakanskomminister i Ås församling av Veddige pastorat förordnat kyrkoadjunkten Gustaf Bergman, Laholm.

Kyrkoadjunkt Bergman skall tillträda komministerbefattningen redan den 1 november. Han har tjänstgjort i Laholm sedan den 1 april 1949.

SVERIGES LÄGSTA PRIS?
HERRUNDERKLÄDER av svensk tillverkning. Högfin interlockkval. i bästa utförande. **Krympt.** Alla storlekar. Tröjor med lång ärm och kalsonger med långa ben.
Per plagg 4:25.
Joels
...kvalitetskläder till lägre pris

Veinge

Identitetsbrickorna till barnen

Föräldrar, som önskar skaffa identitetsbrickan till sina barn, torde hänvända sig till någon av Röda korskretsens styrelseledamöter i Veinge—Tjärby. I övrigt se utförlig annons i dagens tidning.

Annonsera i LT

Ungdoms- och idrottsledarekurser börjar i Laholm den 7 november

Hallands Idrottsförbund har i dagarna skickat ut inbjudan till fem stycken ungdoms- och idrottsledarekurser i distriktet fördelade på följande platser: Laholm, Halmstad, Hyltebruk, Falkenberg och Vessigebro. Det är distriktets nye idrottskonsulent Everth Svensson, Malmö, som håller i trådarna för dessa kurser och han har onekligen en viss vana inne vid det här laget, då han avverkat inte mindre än 40 kurser av samma slag i Skåne och Blekinge under de senaste åren. Sammanlagt har vid dessa kurser deltagit inte mindre än 901 deltagare och av dessa har 658 fullföljt och blivit godkända, dvs. 73 procent.

Turen har sålunda kommit till Halland och det blir sydhalland som får den första kursomgången. Genom dessa fem kurserna räknar man med att täcka tre städers och 16 landskommuners idrottsföreningar. Varje förening får skicka flera deltagare och har erhållit separat inbjudan. Även en del andra ideella föreningar med idrottslig verksamhet på sitt program hälsas välkomna. Varje kurs omfattar fem kvällar med två timmar per kväll. I Laholm blir det sålunda fem måndagskvällar med början den 7 november.

Kursen är en grundläggande ledarekurs med betoning på ungdomsidrotten. Den behandlar i korthet följande ämnen: idrottens organisation, ordförandens och sekreterarens arbetsuppgifter i en klubb, rationell träning för ungdom, hur man organiserar en ungdomsavdelning, hur man gör en klubbtidning, hur man arrangerar tävlingar, idrotten och pressen m. m. Deltagarna får inte sitta och höra på utan får bli verkligt aktiva i kursen, de får t. ex. hålla små anföranden, sitta ordförande, diskutera, skriva protokoll etc. Varje godkänd deltagare, dvs. de som är närvarande minst 4 av de 5 gångerna, erhåller ett diplom på kursen.

Denna form av kursverksamhet har visat sig vara mycket fördelaktig, därför att arrangörerna slipper ifrån mat, logi och resekostnader för deltagarna. Dessuom hinner deltagarna tillgodogöra sig de olika tipsen på ett helt annat sätt än vid weekendkurser. Varje deltagare får erlägga en kursavgift på fem kronor och för detta erhålles en kursmapp med litteratur motsvarande ett värde av 8 kronor.

Anmälningar till kursen mottages i Laholm av Alf Göranson, tel. 438, säkrast efter kl. 18. Lokal blir folkskolan i Laholm och kursen omfattar 10 timmar, alltså två timmar per kväll. Kursavgiften är kr. 5:—.

PÅ BIO

Centrum: Blockerat spår.

Mycket djärva försök har i denna film gjorts för att söka åstadkomma den riktigt stora bildberättelsen. Filmen är dock ojämn. Bitvis har man presterat utomordentligt filmarbete men långa stycken är bildväxlingen alltför trög. I övrigt håller filmen inte riktigt måttet därför att man inte lyckats berätta själva storyn tilräckligt gripande. Till filmens plus hör Alf Kjellins kultiverade spel. Och den unga Catherine Berg visar i vissa scener en innerlighet i spel som är mycket lovande.

SCALA, Örkelljunga.

Författaren till romanen "Gänget" som ligger till grund för den uppseendeväckande filmen "Våld", som i kväll visas på Scalabiografen i Örkelljunga, Ingvar Wahlén, numera bosatt i Ränneslöv, är känd även i örkelljunga bygden i vars grannskap han tidigare varit bosatt. Säkerligen blir detta ett extra dragplåster för biobesök. Filmen premiärkördes nyligen i Laholm och drog ovanligt mycket folk. Den väckte även en het debatt i ortstidningen. Många anser att han gått till överdrift när det gäller disciplin, bestraffning och dyl. i sin film och att detta inte stämmer överens med verkliga förhållandet. I vilket fall som helst är filmen intressant och drar väldiga massor med folk. Lars-Eric Kjellgren har regisserat och i huvudrollerna spelar Lars Ekborg, Lars Hofgård, Sven-Eric Gamble, Carl-Olof Alm, Per Sjöstrand, Doris Svedlund och Gunvor Pontén. Filmen är full av uppror och trots, av hunger efter ömhet och kärlek. Den är brutal, roande och gripande på en och samma gång, heter det i pressen. Se annons.

Knäreds biograf

ger i morgon lördag kl. 8 nya svenska skärgårdsfilmen "Östermans testamente" med Adolf Jahr, John Elfström, Dagmar Ebbesen och Hjördis Petterson i huvudrollerna. Solmättad, saltstänkt och kryddad med humor. Adolf Jahr och John Elfström är säkerligen två av de festligaste rospiggar, som någon gång passerat över en bioduk, ett par krumelurer, vars replikskiften många gånger drunknar i skrattsalvorna från en jublande publik. Programmet är barntillåtet.

Julskyltning sönd. 11 dec.

Södra Hallands köpmannaförening höll i går höstmöte på Stadshotellet i Laholm under ordf.-skap av John Christensson, Hasslöv, som höll parentation över handl. Arvid Nilsson, Mästocka. Till styrelseledamöter omvaldes: ordf. John Christensson, sekr. Einar Johansson, Ysby, kassör Oscar B. Andersson, Laholm, v. ordf. Frank Andersson, Tjärby samt Nils Olsson, Laholm, Wilh. Nilsson, Alstorp och Thure Lundström, Mellby samt nyvaldes Åke Arvidsson, Mästocka efter Wictor Svensson, Veinge, som undanbett sig återval. Suppl.: Malte Svensson, Hishult, Arvid Berdenius, Knäred, Gunnar Nilsson, Mellby och J. A. Svensson, Knäred. Revisorerna Gunnar Iverström, Köpinge och Agard Johansson, Knäred. Föreningen beslöt föreslå Laholms Köpmannaförening söndagen den 11 december som julskyltningssöndag. Ordf. framförde ett tack till den avgående styrelseledamoten, som tillhört styrelsen i 30 år.

SIC TRANSIT...

BUENOS AIRES (TT - Reuter).

Borgmästaren i Buenos Aires Miguel Madero har givit order om namnförändring av alla offentliga platser, institutioner och organisationer vilkas namn är förknippade med Peron-regimen.

I ordern understrykes att detta speciellt gäller städer och institutioner etc. i vilkas namn förekommer ordet "Eva" eller "Evita" (namnet på expresident Perons framlidna maka).

FRAN SKOLAN.

— Om jag grävde ett djupt hål i jorden och fortsätter att gräva och gräva, var skulle jag då komma ut?

— Ur hålet.

SENASTE NYTT:

Tre sockenbor delar 600.000 i döende Värmlandsby

ÅRJÄNG i dag.

Vad är några hundra tusen kronor i amerikaarv värda mot att den lilla by i Värmland, som blivande mångmiljonärer i Amerika övergav, kunde leva vidare och inte bli ödebygd, menar 83-årige Anders Eriksson i Båtnäs i Västra Fågelvik, som är en av tre sockenbor som fått dela omkring 600.000 kr.

Hans tio år äldre bror Halvard reste till Amerika 1882 i sällskap med en annan 20-årig pojke från Båstnäs, Aron Carlsson, sedermera känd som fabriksägare i Minneapolis. Båda blev mångmiljonärer. Halvard Eriksson blev järnvägsman men också stor aktieägare i ett kraftverk och vice president i detsamma. Båda är numera döda. Utom att de hjälpte sin isolerade by i Värmland till väg — förut fanns bara sjövägen — och socknen till ålderdomshem blev det också pengar efter Halvard Eriksson till syskonen i Båtnäs. Han efterlämnade smålandsfödd hustru men inga barn. 600.000 kr. i tre lotter har gått till Båtnäs. De två andra arvtagarna är syskonbarn till Anders Eriksson.

— Det var dubbelt så mycket folk i Västra Fågelvik då de bådapojkarna utvandrade, berättar Anders Eriksson. I Båtnäs fanns över 50 hushåll, nu bara några stycken och bara ett par gårdar, som håller djur i ladugården. Det kan inte gå vägen det där, tycker Eriksson. Nu står gårdarna tomma och inget liv finns i skolhuset, där en gång 39 skolbarn satt. Och bara gamla är kvar i byn.

Predikoturer

Laholm Hgm. 10.00 kh. Håkansson. Söndagsskola 11.30. Skriftermål och nattvardsgång 17.00 p. Bergman. Missionskretsen samlas i församlingssalen tisdag kl. 18.30.

Skogaby Hgm. 13.30 kh. Håkansson.

Veinge Hgm. 13.00 kh. Ljung. Onsd. 26/10 andaktsstund i Göstorps folkskola 19.00 komm. Rydén. Torsd. 27/10 andaktsstund i Bölarps skola 19.00 komm. Rydén.

Tjärby Hgm. med nattvardsgång 10.00 kh. Ljung. Söndagsskola 11.30.

Mästocka Hgm. 10.00 komm. Rydén. (avskedspredikan) Gdtj. hos Hanna Johansson Allared, 17.00 komm. Rydén.

Knäred Hgm. 10.30 kh. Eriksson. Söndagsskola 9.30. Svenshults skola gdtj. 15.00 kh. Eriksson. Knäreds kyrka lörd. 22/10 Aftonbön 19.00

Ränneslöv Hgm. 9.30 kh. Sjöholm. Efter högmässan samlas kh. Sjöholms forna konfirmander. Tisd. 25/10 husförhör i Vallberga folkskola 19.00 med Vallberga rote. Onsd. 26/10 husförhör i Alstorps västra folkskola med Alstorps och Staffanstorps rotar.

Ysby Hgm. 13.00 kh. Sjöholm. Efter högmässan samlas kh. Sjöholms forna konfirmander.

Hishult Hgm. med nattvardsgång 13.30 kh. Gustafson. Söndagsskola 9.15

Växtorp Hgm. med skriftermål o. nattvardsgång 9.30 kh. kadj. I samband därmed de gamlas dag. Barngdtj. 11.15 kadj.

Hasslöv Hgm med skriftermål o. nattvardsgång 13.30 kh. kadj.

Ö. Karup Hgm 10.00 p. Norborg. Offer upptages på altaret till Sv. kyrkans diakonistyrelse.

Skummeslöv Hgm. 13.00 Prosten Norborg. Offer upptages på altaret till Sv. kyrkans diakonistyrelse. Söndagsskola 11.00.

Båstads kyrka Hgm. (Skördegudstjänst) 16.00 (obs. tiden) Månd. 19.30 församlingsafton å Stiftsgården. Tisd. 19.00 Kyrkobröderna i V. Karups förs.-hem. Onsd. 19.30 Ungdomens kyrkoklubb å stiftsgården. Torsd. 18.30 Bibelgruppen i förs.- hemmet.

Markaryds kyrka: Högmässa kl. 11 km Magnusson. Offer till Diakonistyrelsen.

Markaryds Luth. missionshus. Lördag kl 15 Skördefest. Gideon Giselsson.

Hinneryd Hgm. med skriftermål och nattvardsgång 11.00. Lektorn, Teol. dr. Gustav Dahlbäck, Växjö. Skriftetal kh. Andersson Sunnerbo kyrkobröders höst-helg i Kyrkskolan 14.30. Föredrag av lektor Dahlbäck. Samtal. Avslutning av kh. Ture Sandström, Pjätteryd. Allmänheten inbjudes.. Månd. 14.00 husförhör hos hem.-äg. Algot Jonasson, Hjortsberg. Tisd. 14.00 husförhör hos hem.-äg Åke Johansson Hinneryd Ög. Onsd. 14.00 husförhör hos hem.-äg. August Borg, Tiböke. Torsd. 14.00 husförhör hos hem.-äg Karl Johansson Ekön Vg. Fred. 14.00 husförhör hos hem.-äg. Fredrik Gustavsson, Lönshult.

Norr Össjö. Predikan hos C. Johansson måndag kl 15 av Vilhelm Karlsson.

Växtorps Missionshus Sönd. 15.00 pred. av Linné Björkman.

Hishult Betania Söndag 10.30 Söndagsskola 16.00 pred. O. Pehrsson, sångarna. Tisdag 19.30 bön Torsdag 19.30 Tal och sång

Betel Växtorp Lördag 19.30 Off. möte pastor Sjunne Sternheden. Strängmusiken koll. Söndag 10. Söndagsskola. Tråget (Augustsson) Söndag 15.00 Off. möte Sternheden. Strängmusiken. Koll.

Ekeryds Betania Söndag 11.00 söndagsskola. 19.00 Off. möte Ch. Berg. Tisdag 19.30 Bibelläsning och bön. Onsdag 18.00 Juniormöte.

Laholm Salemkyrkan Sönd. 10.00 Söndagsskola, 11.00 Predikan, Brander Torsd. 17.30 Pojkklubben 19.30 Off. möte, Brander talar.

Veinge, Tabernaklet Sönd. 9.30 Söndagsskola 14.00 Predikan Brander. Onsd. 17.30 GK-flickorna 19.30 Off. möte, Brander talar och sjunger. Fred. 17.30 GK-pojkarna 19.00 Juniorerna.

Genevad, Folkets Hus Sönd. 10.00 Söndagsskola.

Skogaby hos H. Martinsson Söndag 10.00 Söndagsskola

Laholm Sion IOGT-lokalen Sönd. 10.00 s-skola 15.30 S. Tengelin o. ungdomar vittna och sjunga Tisd. 19.30 Bibelstudieveckan börjar i Halmstad.

Vallberga Missionshemmet Sönd. 10.00 s-skola

Knäred Sion Lördag 19.30 A. Bramvall o. sångare.

SLU

Norra Höks krets av SLU

har ordinarie höstmöte i Mästocka bygdegård i morgon kväll. Efter förhandlingarna anordnas samkväm med musik av Nordpolstrion. Alla ombud och övriga SLU-are äro välkomna. Se annons!

En ny ytbehandling för trä beskrives i **Möbelvärlden.** Det rör sig om en amerikansk möbelfabrikant som genom att använda ett laminat av plast lyckats åstadkomma vackra och hållbara ytor på trä av olika slag.

Den nya processen består i korthet av vidhäftade transparenta beläggningar på färgade träytor så att man får pärlemoreffekt, läderimitationseffekt eller liknande färgeffekter. Ytorna som skall behandlas, sprutlackeras först med pigmenta cellulosalacker, vilkas pigment ger den huvudsakliga färgeffekten på ytan.

Slut på groningen i stukor, bingar och källare!
Högre utbyte av potatisen!

Nyheten Potifar-M gör det möjligt! Det är bara att pudra med detta fantastiska pulver vid inlagringen eller omplockningen — och skörden håller sig ogrodd, fast och värdefull ända till juli nästa år. **Ingen som helst bismak.** Och bara ca ½ öre per kg potatis kostar det. Potifar-M har prövats av Statens Växtskyddsanstalt och Jordbrukets Forskningsråd.

Potifar-M är avsett endast för **matpotatis.** Skall en del av lagret användas till **sättning,** behandlas i stället med det beprövade Potifar-Fusarex, som hämmar groningen så länge Ni själv vill och dessutom motverkar torrötan. Låt den store lagerhushållaren Potifar-Fusarex ta hand även om Era rotsaker. Potifar finns i Er färg-, frö eller lanthandel. Beställ nu!

Potifar

Klärre & Co AB,
Stockholm 9

BTK Serve spelar med fyra lag kommande seriesäsong

JAN JÖNSSON ÖVERLÅTER ORDFÖRANDEPOSTEN

Halländska bordtennisseriernas spelprogram har uppgjorts för kommande spelsäsong, och det visar sig att Serve här i Laholm skall få en hel del att sysselsätta sig med de kommande veckorna och månaderna. Klubben deltar i år med hela fyra lag, varav tre lag spelar i Hallandsserierna och det fjärde — ett andra juniorlag — är med i klubbens egen Laholmsserie.

När man så här i förväg tar en titt på spelprogrammet och skall försöka förhandsberäkna Serves A-lags eventuella chanser så kommer man onekligen till den slutsatsen, att det hela verkar ganska hoppfullt. Tidigare har klubben blivit trea och fyra i div IV och man kan inte tro att det skall bli sämre i år. Snarare tvärt om, A-laget har hittills i höst visat fina takter och spelarna betonar även själva att det gått bra hittills. Den svåraste motståndaren är utan tvekan Falkenbergs lag II. Man räknar med att detta är det i särsklass bästa men även om Falkenberg vinner div. IV så kan laget inte flyttas upp i div. III. När det gäller kalkylen för eventuella uppflyttningar ramlar alltså falkenbergslaget ur bilden. Men att redan nu börja fabulera om eventuell uppflyttning för t. ex. Serve är att gå händelserna alltför grovt i förväg. — Vi får vänta och se hur det går på söndag, säger Servespelarna. Och det är nog rätt. Man får börja med början, och så kan man ju hoppas. Serves A-lag består för närvarande av följande spelare: Jan Erik Persson, Karl Erik Persson och Jan Jönsson, av vilka den sistnämnde räknas som den säkraste.

A-lagets spelprogram ser ut så här:

23/10	Lerkil—Serve
	Åsa—Serve
30/10	Serve—Falkenberg
13/10	Serve—Falkenberg
13/11	Serve—Långås
4/12	Serve—Lerkil
11/12	Serve—Morup
18/12	Morup—Serve
	Långås—Serve
29/1	Serve—Åsa
5/2	Serve—Vinberg
26/2	Falkenberg—Serve
	Vinberg—Serve

Serves reservlag har redan gjort sin seriedebut för året och det började mycket lovande. Skedalas representationslag bollades bort med övertygande 6—2 och det resultatet var åtskilligt bättre än väntat. Det skall bli roligt att se hur reserverna kommer att klara sig i fortsättningen. Utsikterna är rätt så ljusa. I matchen mot Skedala visade i synnerhet Kjell "Kliset" Nilsson fint spel och Bo Mauritsson överraskade positivt. Tredje mannen var junioren Sven Åke Jönsson, en lovande spelare, som dock antagligen kommer att bytas ut mot mera rutinerade Bo Månsson.

Reservlaget kommer att få utkämpa följande matcher i Hallandsserien div. V:

30/10	Serve—Halmstad
13/11	Serve—Gnisten
27/11	Årstad—Serve
	Gnisten—Serve
4/12	Serve—Årstad
11/12	Serve—HSK
29/1	Serve—Skedala
19/2	HSK—Serve
	HBTK—Serve
4/3	Drängsered—Serve

Beträffande juniorerna är det lite mera tveksamt. Man känner inte riktigt deras spelstyrka i förhållande till de övrika lagen i Halländska juniorserien, södra gruppen. Serve hade inget juniorlag med i fjol och i matcherna hittills i höst har man omväxlande förlorat och segrat. Just nu vet man inte riktigt vilka spelare som kommer att få representera Serve i juniorserien. Man har nämligen 7 grabbar att välja mellan. Juniorernas spelprogram blir följande:

30/10	Serve—HBTK
13/11	Serve—Gnisten
27/11	Årstad—Serve
	Gnisten—Serve
4/12	Serve—Årstad
11/12	Serve—HSK
5/2	Serve—FBTK III
	Serve—FBTK IV
19/2	HSK—Serve
	HBTK—Serve
4/3	FBTK III—Serve
	FBTK IV—Serve

Till detta spelprogram kommer Laholmsserien som arrangeras i Serves egen regi och i vilken klubben kommer att ställa upp med ett andra juniorlag.

Serve går alltså en arbetsfylld säsong till mötes, och vissa speldagar verkar bli tämligen överbelastade. Efter programmet skall t. ex. i den trånga och föga lämpliga lokalen i Laholm spelas hela fyra matcher på en enda dag. Det kommer att bli jobbigt i över kant, ty här finns ju plats bara till ett bord och knappt det.

Men även om säsongen kommer att i någon mån bli arbetsam så bör den på samma gång bli både rolig och spännande. Och givande, tror vi, ty utsikterna är som sagt ljusa.... Servespelarna kommer förresten att uppträda i nya smakfulla tävlingsdräkter denna säsong, och dessa bör naturligtvis hedras på något sätt.

ÅRSMÖTE

I går avhöll Serve sitt 10 årsmöte under ordförandeskap av Karl-Erik Persson. Till ny ordf. valdes Tyko Nilsson efter Jan Jössson. I styrelsen invaldes vidare kassör-sekre. Jan Jönsson samt Kjell Nilsson och Jan-Erik Persson. Revisorerna Ingemar Henningsson och Frank Persson omvaldes. Repr. i Hallands Bordtennisförbund: Tyko Nilsson med Karl-Erik Persson som suppl. Uttagningskommitté: Tyko Nilsson, Ingmar Henningsson och Jan Jönsson.

Medlemsavgiften höjdes till 5 kr för seniorer och 3 kr för juniorer samt oförändrat 2 kr för passiva medlemmar. Träningsavgiften höjdes till 8 kr i månaden för seniorer och till 3 kr för juniorer. Seniorer får halv reseersättning för seriematcher, medan klubben betalar hela kostnaden för juniorerna.

Efter förhandlingarna följde prisutdelning. Klubbens spelarmärke för 200 matcher utdelades till Jan Jönsson, som också fick Nilssons—Franzéns vpr, i vilket han nu har två inteckningar.

Klubbmästerskapsplaketterna tillföll seniorer: Jan Jönsson, dubbel: Stig Nilsson/Jan-Erik Persson, juniorer: Jan Erik Persson, nybörjare: Bo Axelsson.

Jonny Campbells orkester till Skånes Fagerhult

Strandpaviljongen, Skånes Fagerhult, får i morgon ett av de finaste orkesterframträdande som parken någonsin haft. Det är den mycket berycktade Jonny Campbells negerorkester som kommer på besök. Orkestern med Jonny o. Jimmi Campbell i spetsen är allt för välkända för att närmare behöva presenteras. Säkert har alla hört dem i svensk såväl som dansk radio. Orkestern betecknas som negerorkester vilket kanske är felaktigt, bröderna Campbell är tvättäkta negrer men den är blandad med vita, och består utöver de nämnda bröderna av Grave Toft Hansen, Gotfred Sörensen, John Buck och Bengt Axen. Att det är dansk inslag framgår av namnen. Orkestern turnerar f. n. i Sverige men är annars oftast engarerad i utlandet, Vivex och National Scala i Köpenhamn har haft dem säsongsanställda o. s. v.

Att det blir "Full Rulle" i Strandpaviljongen i morgon är ställt utom allt tvivel. Som vanligt förekommer förstklassig servering och roande basaranordningar. Busar annordnas till festplatsen från Örkelljunga, Asljunga, Skånes Värsjö, Hässleholm, Vankiva, Mala, Bjärnum, Vittsjö och Emmaljunga. Se annons i dagens tidning.

Hishult

Hishults SLKF-avd.

har haft möte under ordf.-skap av fru Louise Carlsson, Dansbygget. En inbjudan förelåg från Sk. Fagerhults SLKF till en kyrksöndag och beslöts att avd. skulle deltaga. Till försäljare av "Budkavle" utsågs Louise Carlsson. Efter förhandlingarna följde samkväm.

Anmälningar till deltagande i kyrksöndagen göres till ordf. tel. 58 b Svenshult, senast tisdagen den 25 okt. Nästa möte hålles i nov. hos Helen Torkelsson, Stubbhult.

Lista över Hishults Unga Odlares klubbs

prisutdelning den 18/10 i nya skolan. Pris utdelades till samtliga 47 klubbodlare samt i

Potatiskunskap: 1. Anders Nilsson, N. Össj. 2. Nils-Erik Gustavsson, Hishult.

Räkna rätt: 14—15 år: 1. Hasse Nilsson, Göstorpshult. 2. Åke Johansson, Hishult. 12 år 1. Gunnel Gustavsson, Hishuult. 11 år 1. Kent Mossheden, N. Össjö.

Specerikännedom: 1. Mona Johnsson, N. Långhultsbygget. 1. Gulli Isaksson, Kornhult. 2. Gunnel Jakobsson, N. Össjö. 3. Ove Jonsson, Hishult.

Naturstig: 1. Åke Johansson, Hishult. 2. Gunnel Gustavsson, Hishult. 3. Sven Bertil Nilsson, Björkeberg. 4. Lars-Holger Lennartsson, Linghult.

Uppsatsskrivning: 14—15 år: 1. Ann-Marie Lindqvist, Högalt. 2. Nils-Erik Gustavsson, Hishult. 12—13 år: 1. Ingela Söderberg, Slätthult. 2. Rolf Jönsson, Oxhult.

Till sist fick 1 flicka och 7 pojkar mottaga 4-H-märket. Kravet för att erhålla detta är att de skall ha deltagit i klubbodlingsverksamheten i 3 år.

Svenska moralen igen:

Västeråsflickor delade ut egna NAKENKORT

De italienska arbetarna vid ASEA i Västerås är synnerligen förvånade över den svenska sexualmoralen. Det har hänt att unga flickor stått i kö utanför de baracker där italienarna bor. Fullkomliga orgier har utspelats i barackerna.

En av italienarna blev vid ett tillfälle hembjuden till en ung flicka. Han började först dra öronen åt sig, övertygad som han var att mamman ville känna honom på pulsen och höra om han hade hederliga avsikter. Stor blev därför hans överraskning, när det visade sig att hon var lika tokig som dottern! Hon var inte så gammal och rätt väl bibehållen, så att han fann sig och fördelade sen sina gracer jämnt mellan mor och dotter. En annan italienare togs på bar gärning av flickans mamma — och blev bjuden på kaffe på sängen...

En måndagsmorgon hände det att en grupp italienare från ungkarlsbarackerna inte kom till arbetet och när en utskickad från fabriken kom, fann han dem högljutt glammande i färd med att duscha, tydligen efter en särskilt livlig natt. Då entusiasmen i duschrummet bara steg, tog sig den utskickade en närmare titt på det och tyckte att vissa av de duschande figurerna var märkvärdigt långhåriga. Det visade sig vara ett par flickor.

Om man tycker att dessa historier låter nära nog otroliga och uttrycker sina tvivel, kan det hända att italienarna i fråga drar fram bevis. Ofta är det s. k. reklamkort som flickorna tydligen delar ut till påseende för hugade spekulanter. Det är små amatörfotografier av dem själva utan en tråd på kroppen och det är vanligtvis knubbiga tonåringar i naivt förföriska poser...

Annonsera

Dödskalle i kyrktorn mysterium

GÖTEBORG (TT)

Under restaureringsarbeten i Lödöse kyrka hittade några arbetare häromdagen kraniet efter en människa instoppat i en stor brun påse. Fyndplatsen utgjordes av en bjälke alldeles under taket i det stora klockrummet. Kraniet är efter en fullvuxen människa och förmodligen är det mycket gammalt. Underkäken låg lös bredvid den övriga delen men i övrigt verkade kraniet väl bibehållet.

Landsfiskalen i Älvängen, som undersökt fyndet säger att något mord inte begåtts på minst en mansålder inom distriktet och tror inte att något brott ligger bakom fyndet. Han anser, att det mycket väl kan tänkas att någon placerat dödskallen högt där uppe i tornet för att sätta myror i huvudet på en kommande generation.

Ben Slimane blev Algeriets "regent"

RABAT, Marocko (TT - Reuter)

Militäroperationerna i Marocko hindrades på onsdagen av dåligt väder, och terrorverksamheten avtog också men i stället rådde livlig politisk aktivitet. Tronrådet, som tillsattes för ett par dagar sedan, höll tre möten i Rabat. Tronrådet uppmanade förre paschan av Fez, Si Fathmi Ben Slimane, att bilda den nya regeringen, som skall genomföra självstyrelsereformen. Han lovade att lämna sitt svar på torsdagsförmiddagen.

Ben Silame är en allmänt ansedd teolog som visserligen håller fast vid de muhammedanska traditionerna men i flera avseenden representerar moderna idéer. Medan flertalet marockanska ledare har fyra hustrur och många konkubiner har Ben Slimane endast en hustru och bekämpar polygami.

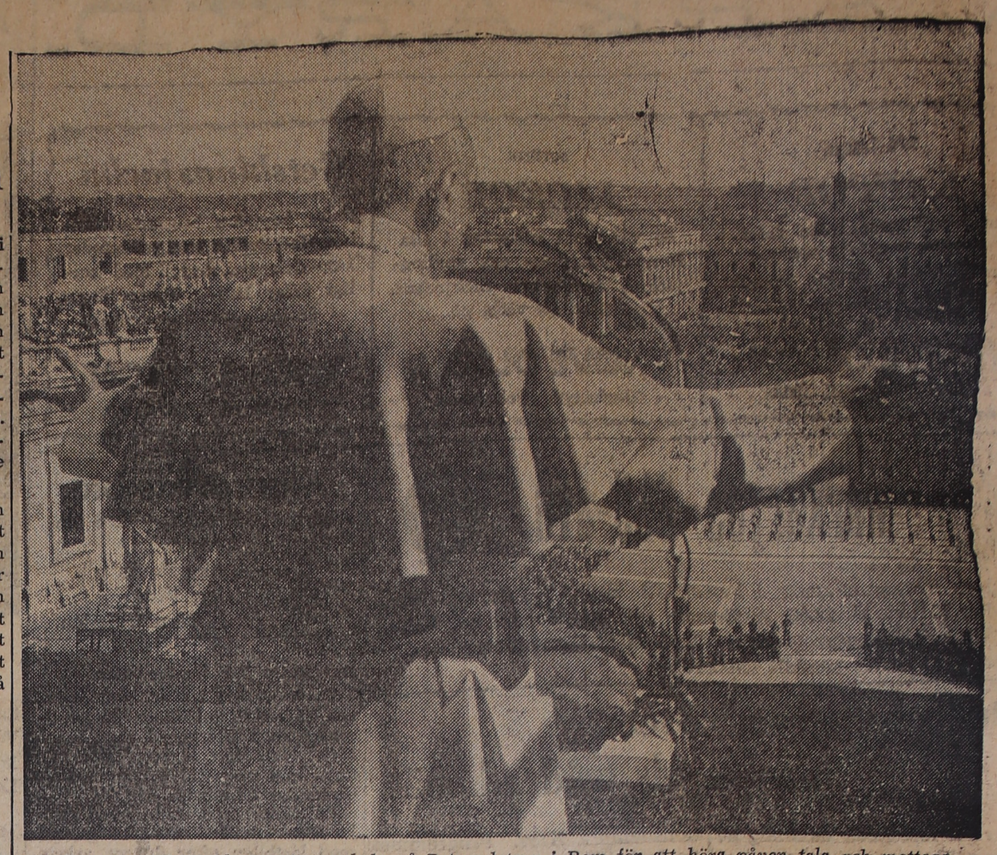

Nyligen var 80,000 idrottsmän samlade på Petersplatsen i Rom för att höra påven tala och mottaga hans välsignelse. Man beräknar att det dessutom var 200,000 personer. närvarande. Påve Pius ses här under sitt anförande från Peterskyrkans balkong till den väldiga människoskaran.

Hemliga dokument avslöjar:

Mac Artur ville dra in Sovjet mot Japan före USA:s invasion

WASHINGTON (TT — Reuter)

Hemliga militära dokument från kriget i Stilla Havet som frigavs för publicering på onsdagen vittnar om att general Douglas MacArthur i mars 1945 rådde Washington att "göra allt för att dra in Ryssland i kriget mot japanerna", innan den föreslagna allierade invasionen mot de japanska huvudöarna inleddes.

Handlingarna offentliggjordes i samband med en tvist under vilken general MacArthur — under kriget allierad överbefälhavare i Stilla Havet — påstod att han avrått från åtgärden att dra in Sovjetunionen i kampen mot Japan.

MacArthurs uppfattning kom enligt försvardepartementet till uttryck under tjänstemässiga överläggningar som han höll med två höga amerikanska officerare.

En av dessa, brigadgeneral George Lincoln rapporterade i en promemoria till amerikanske armèchefen George Marshall att MacArthur hade sagt:

— Ur militär synpunkt borde vi göra allt för att dra in Ryssland i kriget mot Japan innan vi landstiger i Japan, i annat fall får vi ta emot hela stöten av de japanska divisionerna och lida förlusterna medan ryssar-i sinom tid kan avancera in i ett område som är fritt från allvarligare motstånd.

I en annan rapport till general Marshall meddelade överste Paul Freeman på operationsdetaljen:

— Han (MacArthur) förklarade eftertryckligt att vi inte fick invadera själva Japan förrän ryska armén förmåtts gå till aktion i Manchuriet. Han förklarade att detta var av väsentlig betydelse och att så borde ske utan hänsyn till det tre månaders dröjsmål efter Tysklands nederlag som marskalk Stalin antytt för presidenten.

Försvarsdepartementets handlingar visar att det vidgade samarbetet med Sovjet efter Jaltakonferensen aldrig förverkligades ifråga om strategisk planering för Fjärran östern. Dessutom uppstod allvarliga svårigheter i Europa när det gällde Ryssland och regeringarna i de befriade länderna i Östeuropa samt andra problem och det var med tanke på detta som överbefälhavarna kom till den slutsatsen att ett ryskt inträde i kriget inte längre var nödvändigt för att möjliggöra en invasion i Japan. Det fanns inget belägg i dokumenten för att MacArthur skulle ha ändrat uppfattning om betydelsen av ett ryskt engagemang i Fjärran östern.

Enorm produktionsökning i USA

Nationalprodukten i USA under tredje kvartalet i år nådde ett värde som för hela året motsvarar rekordsiffran 329 miljarder dollar, meddelar president Eisenhowers ekonomiska rådgivare. Jämfört med andra kvartalet i år innebär detta en ökning med 7,2 miljader dollar.

NAIROBI: Under de två gångna åren har inalles 8,209 mau-mau-män dödats av säkerhetsstyrkorna i Kenya, meddelas det officiellt. 437 medlemmar av säkerhetsstyrkorna dödades under samma tid. Antalet vila offer för mau-mau-rörelsens terror är 1,296 därav 26 europeiska.

Skola i hemmet för grevlig son

LINKÖPING (TT).

Friherre B. O. Hermelin, Degela, Lommaryd i Jörköpings län, har nu fått tillstånd att undervisa sin 10-årige son Bengt i hemmet. Skolstyrelsen beslöt på tisdagen bifalla hans framställning. Beslutet var enhälligt. Anledningen till att styrelsen ändrat mening är att friherre Hermelin nu ordnat undervisningen genom informator.

Varning för flyghavren

I det importerade "foderfröet" sorghum, en hirsart, som odlas i mycket stor utsträckning i ett flertal varma länder, har konstaterats en mycket hög halt av flyghavre (Avena fatua).

I ett prov, som uttagits hos en lantbrukare, fanns t. ex. 730 st. flyghavrekärnor per kg. sorghum eller 1,5 %. Det betyder, att i en enda näve sorghum, som gives hel till hönsen, kan finnas ett femtiotal flyghavrekärnor, som sedan till viss del med strö hamnar ute på åkern och ger upphov till flyghavreplantor.

Även vid gröpning av sorghum, enbart eller i blandning med fodersäd, är risken stor, att de tunna, glatta flyghavrekärnorna oskadade kan passera genom såväl gröpkvarn som djurmage och sedan med strö eller gödsel spridas på fältet.

Flyghavre räknas med rätta som vår allra svåraste ochs vårutrotliga ogräsart. För detta ogräs gäller sålunda särskilda av Lantbruksstyrelsen utfärdade kungörelser, och plomberingsbestämmelserna är så stränga, att en gård, där flyghavre uppträder, ej kan odla utsäde för avsalu och kan naturligtvis inte heller odla för eget bruk.

Det vore till stor skada för den förnämliga halländska utsädesodlingen, om denna skulle i viss utsträckning omöjliggöras på grund av flyghavre.

Det rätta sättet att använda sorghum till foder är att låta förmala det till ett mycket fint mjöl. Användes hammarkvarn med 1,5 mm. såll, vilket Aktiebolaget Hallands Frökontor gör, oskadliggöres samtliga sorghumfrön och utfodring kan ske utan risk.

Man bör naturligtvis ej lagra omalen sorghum och tomsäckar, som innehållit sorghum, i närheten av andra fodervaror och för övrigt genomföra en mycket noggrann rengöring av de lokaler där sorghum förvarats och där förmalning skett.

Postreklamen

Av Märta Leijon

När man öppnar sitt lilla postfack nere vid stationen finns där inte bara min ordinarie post. Merendels finns det också en del lösa pappersblad om realisationer, billighetsresor och ho vet allt. Kan man så kramar man ihop bråten och stoppar den i kaminen i väntsalen tills den blir sprickfärdig. De som inte har turen att komma före den stund kaminen är full strör eländet kring sig på bänkar och hyllor och på vägar och gärden lite varstans.

Det är klart att en och annan tittar ju på lapparna först i hopp om att någon av dem skall vara en avi eller något annat värdefullt. Någon beslutar sig kanske för realisationen eller semesterresan. Men tänk så mycket arbete postexpeditörer och brevbärare haft innan dess.

Man kan fråga sig varför det inte längre duger på det gamla viset med en rejäl annons i ortspressen. Men har den ene lappar så måste naturligtvis den andre också ha lappar, röda lappar, blå lappar, gröna lappar, tryckta lappar, ritade lappar och till och med hela små kataloger. Kan det vara rimligt att postverket skall pyssla med sådant?

Och är det rimligt att klaga över att ortstidningarna inte kan hålla sig med bra skribenter och bra utstyrsel när de inte kan lita till annonsintäkterna?

Vid valtider brukar partierna ösa kring sig varjehanda flygblad och broschyrer, men det blir vanligen utdelning i brevlådorna av särskilda husombud för partiet. Det hör liksom till ritualen att en valkampanj skall begås på det viset. Men om minsta realisation skall begås på samma vis blir man av många skäl betänksam. Allting kostar, papper, expedition. Vem skall betala det? Naturligtvis köparen på realisationen eller billighetsresan. Givetvis får man köpa annonsen i tidningen också. Men då får man i alla fall en tidning på köpet.

Jag tror att allt detta pappersraseri är missriktad ambition. Det kan inte vara förnuftigt att gå på så där och slösa i onödan. På den tiden man på alla lantgårdar hade ett litet hus med hjärta på dörren brukade det ordningssamma husfolket plocka in valsedlar och valpropaganda där. Och med lite hushållning räckte det för sitt ändamål till fram emot jul. Numera duger inte papperet ens till detta hederliga bruk. Vad nytta det kan göra i värmepannan kan vi lämna därhän.

Men det är inte bara när det gäller postpropagandan som det ödslas i onödan... Det skall vara dubbla papper och kartonger och påsar utanpå även i kiosken vid stationen. Vid min hembygds järnvägsstation brukade den gamle stinsen stiga upp i rättan tid och gå omkring och plocka kolapapper och diverse avfall, som turisterna lämnat efter sig, med en käpp som han slagit en spik i. Där kunde han trä upp både papper och kuvert, sönderrivna tidningar, reklamblad, kolapapper, cigarrettstumpar och mycket annat. Det fanns ingen kratta eller räfsa som kunde ta bort det.

Numera finns det, åtminstone vid de stationer där man har kiosk, en papperskorg där påsar och dylikt kan stoppas. Säkerligen skulle det behövas en papperstunna vid varje järnvägsstation med postutdelning, där postreklamen kan stoppas ner så att den inte ligger kvar och skräpar.

Det värsta med historien är inte att det blir så bråtigt och besvärligt med allt reklamtrycket vid posten, inte heller att tidningarna blir utan de annonser som är reklam för verkligt goda varor. Det värsta är att om det i nödens stund skulle skickas ut ett meddelande till allmänheten från statsmakterna eller annan myndighet så är intresset avtrubbat genom övermättnad. Folk tittar inte mer på den ena lappen än på den andra. Man har helt enkelt inte tid att sitta och läsa allt som drälles ut. Folk måste sannerligen också försörja sig om de skall kunna leva här i landet, om de är i de arbetande åldrarna.

Med de proportioner postreklamen numera börjar ta är den snart absolut värdelös. Hårt arbetande människor hinner inte och orkar inte sysselsätta sig med den. En annons, en artikel i tidningen läser man i de flesta fall på någon ledig stund. För en gammal hushållsam smålänning förefaller det som om denna lösa propaganda är ganska grov misshushållning från vilken synpunkt den än i längden värderas.

Jimmy Carter är för gammal

CINCINNATI (TT — Reuter)

VM-matchen i lättviktsboxning på onsdagskvällen vann titelförsvararen Wallace "Bud" Smith på poäng över förre mästaren Jimmy Carter.

Det är första gången som den 31-årige Carter har misslyckats i ett försök att återta titeln som han har vunnit och förlorat tre gånger.

Det såg ett slag illa ut för den 26-årige världsmästaren, som i trettonde ronden hängde över repen. Han lyckades emellertid rida ut stormen, tog det lugnt i nästa rond och kom igen med förnyade kraften i sista.

Bägge boxarna klarade vikten — 61,235 kg — endast med ett nödrop.

Det dröjde en bra stund efter matchen innan resultatet tillkännagavs. Först fick man veta att två av domarna hade Smith som segrare medan den tredje ansåg att Carter hade vunnit. Kontroll av protokollet visade emellertid att den tredje domaren hade adderat fel. Domslutet var sålunda enhälligt.

Landslagsmän samstartar i sydsvenskan

Landslagsmännen Leo Gustavsson och Calle Berthag går ut samtidigt vid söndagens sydsvenska mästerskap i orientering.. Som Hallands Nyheter i går omtalade startar Leo numret efter Calle, men startordningen blir den att två löpare går ut samtidigt varje minut i seniorklassen, medan övriga klasser skickas iväg med en minuts marginal.

Emellertid har de två toppmännen möjligheter att redan från början gå sina egna vägar. De placerades på var sin sida om en liten kulle. Det blir med andra ord en gafflad start. I övrigt är banläggarna mycket förtegna. De lovar emellertid en bana i jungfrulig terräng. Tävlingen beräknas vara avslutad vid 13-tiden med prisutdelning kl 14.

Flest sydhallänningar når Ni med en annons i LT

Dagens namn
BIRGER

Solen går upp kl. 7.00 och ned kl. 16.53.

Morgondagens namn
SEVED

Solen går upp kl. 7.02 och ned kl. 16.50.

SKILSMÄSSOMÄSSIG?

Hedy Lamarr uppges vara färdig för skilsmässa från sin femte man, oljemagnaten Howard Lee från Texas. Det behöver i så fall inte bli någon process om underhåll. Den förutseende affärsmannen placerade redan före bröllopet på ett konto i hennes namn 3,750,000 kr. mot en skriftlig försäkran att hon vid skilsmässa inte skulle göra anspråk på underhåll. Den vackra stjärnan är sedan flera år tillbaka helt i händerna på psykoanalytiker utan vilkas råd hon inte vågar företa sig det minsta. Under ett besök i sin födelsestad Wien i somras skickade hon ett iltelegram till sin favoritpsykiater i Los Angeles: "Känner mig plötsligt lycklig stop Telegrafera omgående hur jag skall förfara".

Dålig kvalité på ärtskörden

STOCKHOLM (Press)

Kvalitén på årets skörd av ärter ser inte ut att bli bra. Det anses dessutom att omsättningen blir av mindre omfattning än tidigare, heter det i nu föreliggande Jordbruksekonomiska meddelanden.

Totala mjölkinvägningen vid landets mejerier uppgick i juli till 364,8 milj. kg. Invägningen sjönk i stort sett i landets nordligaste delar men steg något inom de övriga. Av ännu ofullständiga uppgifter för augusti framgår att totalinvägningen torde bli cirka 10 proc. mindre än samma tid 1954.

Åtgången av oskummad mjölk för direkt konsumtion av mjölk och grädde var samma månad 88,2 milj. kg. Jämfört med juli i fjol innebär detta en uppgång med 1 proc. Förbrukningen av tjock grädde gick ner med 2 proc. och förbrukningen av tunn grädde dalade med hela 8 proc.

Tillverkningen av smör minskade med 6 proc., medan osttillverkningen steg med 7 proc. jämfört med juli 1954. Mejeriernas försäljning av smör fortsatte att sjunka och var 13 proc. lägre än motsvarande tid året före. Förbrukningen av hushållsmargarin minskade med 12 procent.

Ostförsäljningen från mejeri var drygt 40 proc. lägre; under julimånaden förra året hade emellertid en ovanligt stor försäljning ägt rum.

Smågrismarknaden har under augusti kännetecknats av god efterfrågan men även av god tillgång. Marknaden har varit stabil och priset på griskullar med en medelvikt av 17 kg/st. har under månaden hållit sig oförändrat på 375 öre per kg. Den marknadsförda slakten av smågrisar var i juli 3 proc. större än samma månad i fjol.

Tillförseln av slaktdjur under augusti synes ha varit avsevärt större än förra året. Uppgången var för storboskap 40—50 proc., för större och mindre kalv omkring 20 proc., etc.

Äggmarknaden kännetecknades under augusti av såväl god tillgång som tillfredsställande efterfrågan på hemmamarknaden. De goda exportförhållanden, som rådde i månadens början, försämrades senare. Under juli uppgick äggexporten till 919 ton, varav huvudparten gick till Västtyskland.

Misstänksam

En dam i Colombia i Sydamerika har anmodat polisen att utreda vem av två tvillingbröder som är hennes man — och far till hennes två barn. Problemet daterar sig tillbaka till den dag, då hennes svåger flyttade in i deras hem. Hon har börjat misstänka att svågern flera gånger låtsats vara hennes make och intagit tvillingbrodern plats, berättas det.

Oljeutsläpp kan få ödesdigra följder för yrkesfiskarna

En allvarlig situation för fisket uppstår, om oljeeldade fartyg skall få rätt att i havet lämpa ut oljemängda slaggstycken, påvisar Sydkustfiskarnas centralförbund, som alarmerat fiskeristyrelsen med anledning av ett nyligen inträffat fall i Blekinge, där 15 ton trålfiskad sill måste kasseras på grund av att partiet blivit oljeskadat.

Vid trålning efter sill har fiskarena i flera fall fått upp slaggstycken, upp till 30 cm. i diameter, som i de flesta fall gått sönder då trålkassen tömts mot fiskebåtens däck. Det grusliknande materialet har sedan spritt sig bland strömmingen och bildat mörka klumpar. Vid analys på lantbrukskem. kontrollstationen i Kristianstad har klumparna visat sig bestå av eterlöslig olja, c:a 39 proc., och vatten. Oljan har sannolikt utgjorts av spillolja.

Förbundet påpekar, att fiskaren inte kan avgöra oljeförekomsten förrän fångsten kommit på däck, enär ingen olja synes på vattenytan. Om oljeeldade fartyg skulle ha rätt att lämpa ut sådant slagg, riskerar fiskarena även att få sina trålbottnar förstörda. I det aktuella fallet måste såsom nämnts 15 ton sill kasseras, men hade förödelsen inträffat vid de stora trålbottnarna syd om Utklippan, kunde det ha slutat med en katastrof för den blekingska fiskeflottan. Förbundet hemställer om omedelbara åtgärder för att förebygga dylika förödelser för framtiden.

Fiskeristyrelsen har omedelbart påkallat ett uttalande i saken från kommerskollegiet.

I förtroliga stunder

SVAR TILL "Bedrövad man". Låt oss nu bena upp problemen ett slag: är det inte ni själv som till någon del är orsak till det trassel som uppkommit, genom att ni förbjöd en fru att umgås med personen ifråga? Jag tror det skulle varit klokare om ni istället uppmuntrat bekantskapen, ja, rentav flirtat en smula med vänninnan. Ta och läs "Ett dockhem" som ingår i August Strindbergs "Giftas" (inte att förblanda med Ibsens) så förstår ni vad jag menar. Att försöka ett "avslöjande" vill jag på det ivrigaste avråda er ifrån: det bästa är om ni kunde vinna er frus förtroende och sedan lugnt diskutera saken med henne. Och överdriv nu inte det hela. Jag tror det är en tillfällig nyck av er fru, som går över av sig själv, om ni visar henne hänsyn, ömhet och ännu mer uppvaktning än vanligt. Kan ni inte bjuda henne på en resa eller själv ta tjänstledigt ett slag? Det vore nog bra om hon kom i ny miljö igen. Eller det allra bästa medlet: vore det nu inte pa tiden att ni fick det barn, som ni själv längtar så mycket efter? Det skulle säkert ge er hustru något nytt, något underbart och väsentligt att tänka på och leva för? Det är i alla fall min åsikt. Till sist, gör nu inget oöverlagt och försök att resonera sansat. Allt blir säkert bra igen, om ni uppför er klokt. Skriv gärna igen och hjärtlig hälsning.

"Gallie".

"Gert" skulle vara tacksam för texten till en sång som bl. a. innehåller strofen: "Hon dignade maktlös till hand och till fot, hon kröp till den jordbundna salen." På förhand tack!

"Gallie".

SVAR TILL "Mormor Märta". Nej, är man över 50 år och regleringen upphört finns det ingen risk för graviditet. Med hälsning.

"Gallie".

Råttor föredrar vodka

Vid New York-universitetets fysiologiska institution har konstaterats att möss och råttor föredrar vodka framför gin, rom, whisky och andra i USA vanliga spritsorter.

De experimentdjur som under fyra månader dagligen matades med vodkadränkt mat tålde dieten utomordentligt bra, medan möss och råttor som dagligen fick samma mängd alkohol i form av whisky, gin eller rom till stor del insjuknade med förlamningar och andra sjukdomssymptom.

Befogat

— Tillåter direktörn att jag lämnar denna skriftliga anhållan om löneförhöjning? Den är underskriven av min fru min son min värd och min skräddare!

Lilla flickan i spårvagnen betraktade länge en dam, som bar flor. Så sa hon: — Varför har du din näsa i bur?

Sent påtänkt

En luffare kom till en läkare. — Doktorn måste hjälpa mej, sade han. Jag svalde en tvåkrona för ungefär 15 år sedan. Han såg bekymrad ut.

— Men herre Gud utbrast läkaren. Varför har ni väntat i 15 år? Varför kom ni inte hit samma dag ni svalde myntet?

— Jag skall säga som det är, svarade luffaren. Jag har inte behövt pengarna förrän i dag.

Vinfesternas månad i Sydtyskland

September är de glada vinfesternas månad, vilka alla firas enligt urgamla traditioner, som är lika mångskiftande som namnen på orterna där de firas, ty varje litet vinsamhälle, ja nästan varje vinodlare har sina egna, länge nedärvda bruk, som noga iakttages vid dessa högtider.

I Bad Dürkheim i Pfalz firas i förening med vinskörden den traditionella korvmarknaden "Dürkheimer Wurstmarkt". Tillställningen, som är en av de gladaste man kan tänka sig, är så populär, att man firar den i två omgångar, nämligen 11 — 13 september och 17 — 19 september. På festplatsen finns det då fem stora vinhallar och en ölhall och var säker, att det är gott tyskt öl, man bjuder på och ingen svagdricka. Dessutom finns det c:a 30 korvtält och kycklingtält, där man får kyckling rostad på spett.

I Neustadt an der Weinstrasse väljer man Tysklands och Pfalz vindrottning och döper det nya vinet som alltid får nytt namn den 8 — 16 oktober, varvid många kvicka tal hålles.

Ja vill man fira sig igenom tyska vinfester kan man ju börja med floden Rhen i närheten av Köln i mitten av september och långsamt bege sig söderut, det är bara att välja Rüdesheim, Geisenheim, Bingen Königswinter, Remagen, Ingelheim, speciellt känt för sitt goda rhenländska rödvin och sedan ger man sig längs Moseldalen och slingrar sig så småningom ända bort till Trier. Vid Mosel finns ett vin, som Churchill aldrig försummar att besälla hela lådor av, nämligen Bernkasler doktor och det vinet är sannerligen det bästa läkemedlet bland annat mot den depression, som svåra ekonomiska problem kan medföra eller politiska gordiska knutar, som löses lekande lätt i den rätta vinstämningen, som är glad och vänlig i motsats till det bärsärkarlynne som vårt betydligt strävare och kärvare svenska folkvin "brännvinet" medför.

Vore det inte lämpligt nu i motbokens dödsstund att försöka lägga om helt och hållet och hylla vinet, den ädla druva, som ger oss den sol i koncentrerad form, som vi visserligen i sommar fått i så rikt mått men som vi oftast saknar under vinterns kulna dagar? Och när vi väl kommit till sydligare trakter kan vi gott ta oss en avstickare till München med dess oktoberfest, som firas i slutet av september (därför att de otåliga bajrarna inte kan vänta till oktober!) Där får vi i stället smaka på det mustiga ölet och höra på de mustiga vitsar som hör detta folkslag till. Ingen politisk växling har kunnat knäcka denna speciella humor, som har sitt hemvist i denna sydliga konst- och ölstad, som får sin säregna tjusning genom de naturskönа omgivningarna och sitt folks ursprungliga kärvhet, ett folk som i sitt kynne starkt närmar sig österrikaren, även om bajraren är något tyngre än sina östliga bröder.

HERTA

Kinesisk stavningsreform

Kommunistkinas regering beslöt i fjol att förenkla de mer än 2000 kinesiska ordtecknen. Som första led i reformen infördes för omkring ett halvt år sedan 57 nya enklare tecken för stavelser resp. ord. Från och med den 5 september övergick Kommunistkinas samtliga tidningar, offentliga publikationer och till och med skolundervisningen på alla stadier till att använda ytterligare 84 förenklade skrivtecken. Därmed har stavningsreformen inträtt i sitt avgörande skede, då enligt sakkunskapen i Peking räcker dessa 57 plus 84 nya tecken till att nedskriva varje enklare och vardagligare text. Under ett år skall de nya tecknen användas i hela landet innan man går ett steg vidare och helt avskaffar den gamla stilen och ersätter den med ytterligare omkring 600 nya tecken, som emellertid endast kommer att behövas för subtila vetenskapliga och litterära texter, då större delen av det kinesiska folket kommer att kunna skriva och läsa också utan dem. Reformen innebär således att antalet ordtecken minskas från tidigare omkring 2000 till högst 750.

I SKOTSKRUTIGT uppträdde hertigen av Edinburgh och kungabarnen Charles och Anne, då de tittade på "the Highland Games" i Skottland, medan drottning Elizabeth var mera sobert klädd i dräkt. Var det månne för att blidka skottarna som inte gillar att hertigen spelar polo på söndagarna som denne iklätt sig kilt? Drottningmodern Elizabeth och prinsessan Margaret skymtar t. v. på bilden.

Rasspärr mot vita i Japan

TOKIO (AEP).

Japanerna är ett läraktigt folk, detta har bevisats ovederlägligt under de senaste 100 åren, under vilka en orientaliskt efterbliven och i medeltiden kvarlevande stat i snabb takt förvandlades till en av världens modernaste och starkaste stormakter, både industriellt, tekniskt och militärt. Sedan kom nederlaget år 1945, det största nederlag i Japans mångtusenåriga historia. Och då lärde sig japanerna inom ett par år att leva amerikanskt. Kvinnorna sminkade sig och bar make-up precis efter Hollywoods mönster, de stora monopolistiska kapitalsammanslutningarna upplöstes av MacArthurs ockupationsregim, industrin reorganiserades efter moderna amerikanska rön. Nu har japanerna lärt sig rasdiskrimineringen av sina läromästare, amerikanerna.

"För japanese only"

Antalet japanska restauranger, hotell och andra offentliga lokaler, där européen till sin stora förvåning möter skyltar med texten "For japanese only" växer med varje dag. En engelsk journalist som under ett par års vistelse i Tokio dagligen intog sina måltider i samma restaurang, möttes härom dagen med urskuldande och formellt ytterst hövliga leenden men inte desto mindre med ironisk överlägsenhet av kyparen. Han pekade på den nyuppsatta skylten i restaurangen "For japanese only". Engelsmannen vägrades servering. Under de senaste månaderna har tillträdet för vita förbjudits i ett stort antal biografer, badanläggningar och hotell. Nattklubbar vägrar på många håll att servera för icke-japaner. Vita blir t. o. m. i affärerna allt starkare utsatta för bojkott och rasdiskriminering enligt välkända exempel från Sydafrika och de amerikanska sydstaterna där negrer behandlas av vita på samma sätt. Det har hänt att på japanska universitet vägrades plats för vita studerande. I Osaka har det hänt att vita studerande fick stryk då de ville ta plats i laboratorierna. "Sorry, japanese only" har blivit uttrycket för den nyuppvaknade japanska nationalismen som växer i samma takt som Japans industrier och handel gör framsteg på nya områden både i in- och utlandet. Japanska regeringen gör ingenting mot främlingshatet, fastän varje diskriminering är i lag förbjuden. Vänder sig den förolämpade utlänningen till polisen, så möts han av ledsna huvudskakningar och förvånade ansikten. Polismakten påstår att den inte kan göra någonting mot "den enskilde företagarens frihet att servera i sin lokal åt den som han vill". En australisk affärsman klagade för någon tid sedan i ett brev till redaktionen av en av de största tidningarna. Han fick till svar att han måste ha misstagit sig. Tidningen har glatt nekat att rasdiskriminering mot utlänningar förekommer, fastän tio minuters promenad i Tokio eller andra stora japanska städer med säkerhet för förbi minst 10 liknande skyltar.

Privilegier för utlänningar upphör

Från och med den 1 januari 1956 skall enligt en ny lag alla privilegier upphöra som utlänningar och främst anhöriga av segermakterna under de senaste tio åren ägt. Ockupationsmakten påtvingade Japan vissa särbestämmelser. Utländska affärsmän och anhöriga av ockupationsmakten likaså utländska journalister var befriade från de skatter som gällde för de japanska medborgarna. Utlänningar hade rätt att i brottsmål eller vid förseelser mot lagar och föreskrifter bli dömda eller förmanade av utländska missioner. De fick inte ställas inför japanska domstolar. Allt detta upphörde eller kommer att upphöra inom kort, vilket säkerligen är önskvärt. Japanerna kvitterar emellertid åtskilliga förödmjukelser som de var utsatta för under ockupationsåren med leende och mild, men mycket effektiv diskriminering av de västerländska utlänningarna.

Juridiska spörsmål

Under denna rubrik besvaras juridiska frågor av allmänt intresse mot en ersättning av 2 kr i frimärken Frågor som kräva ett mera ingående eller enskilt svar, betingar ett något högre arvode.

Fråga: Har 1893 års obligationer ser 2139 nr 50 och ser. 2622 nr 01 utfallit med någon vinst?

Undrande Ruth

Svar: Obligationerna ifråga ha ej utfallit med någon vinst. Ser. 2622 är utlottad den 2 december 1946 och inlöses med 20 kronor.

Fråga: Äger en hyresgäst rätt att resa bort en längre tid utan att meddela sig med hyresvärden? 2) Finns vanliga lås i dörrarna som även jag har nycklar till men hyresgästen har satt in s. k. detektivlås i nyckelhålen så det inte går att komma in. Har han rätt till detta? 3) Äger hustru rätt att om skilsmässa skulle inträffa övertaga lägenheten fast mannen har undertecknat kontraktet? 4) Äger en hyresgäst rätt att hyra ut ett rum om han har ett rum och kök utan värdens tillstånd?

Hyresvärden.

Svar: 1) Hyresgästen bör i sådant fall hålla hyresvärden underrättad om den långa bortovaron men har knappast någon laglig skyldighet härtill. 2) Hyresvärd äger utan uppskov erhålla tillträde till lägenheten för bl. a. utövande av nödig tillsyn. Genom att insätta de extra låsen torde hyresgästen ha överskridit sina befogenheter. 3) Ja. 4) Ja, numera torde hyresvärd icke kunna förhindra uthyrning i normal omfattning.

PRENUMERERA

LITTERATUR

Kerstin Heds första prosabok

har utkommit med titeln "Kvinnor vid älven" och består av en samling noveller.

Dalaskaldinnan tilldelades nyligen den fina medaljen Illis Quorum för sina konstnärliga insatser. Hon har en lång rad diktsamlingar bakom sig sedan debuten 1913. Hon visar sig nu även på prosa förtrogen med stoffet och mäktig behandla ämnet.

Mycket av vad författarinnan berättar har grund i hennes egen rika erfarenhet eller rör vad hon som barn hört berättas om märkliga ting i hennes hemtrakt under långesedan svunna tider. Om "Jag var en fattig tjänstepiga" säger hon att den skildrar Ingri Hansdotters sorgliga öde, så som det berättats av förf:s mormor, vilken var tjänstepiga i början av 1800-talet. Förf:s egna minnen från barndomen är "Sjön, barnet och den goda gåvan", men mest personlig är hon i slutskissen om drömmen i Italien, där hon mänskligt gripande ger kontentan i sin resignerade livssyn: "det tålamod, den fatalism som kan ge människan mod att gå rakt mot slutet, utan missmod eller förhävelse".

Kerstin Hed har gjort sig högt skattad i vida kretsar som poet. Även som prosaförfattare står hon i en hög klass och kan nog räkna med en ytterligare ökad läsekrets. LT:s förlag, häft. 11:—.

Försvunna i djungeln,

José Eustasio Riveras bok, som nu i översättning utkommit på FIB:s förlag, kännetecknas av hårdhänt realism och andas en våldsam indignation över de metoder, som gummibolagen använder i sina exploateringssträvanden. Beskrivningen av gummiarbetarnas behandling och deras levnadsstandard inne i djungel sämre än djur, hör inte till det upplyftande, men ökar kunskapen om de sydamerikanska slavarnas arbetsförhållanden. Riveras roman andas stark lidelse för rättvisa och mänsklighet åt de förslavade gummiarbetarna.

Häft. 4: 95.

Ett litet jubileum

firar i höst FIB med sin folkboksserie, då förlaget med Sven Edvin Saljes roman "Den söker icke sitt" i en dubbelvolym passerar tiomiljonerstrecket. Romanen anses ju vara Saljes bästa bonderoman. När därtill den åtföljes av en kupong om en inländsk rundresa per flyg, blir väl detta inget som förringar intresset för romanens förvärvande, om det ej tidigare skett.

Häft. 3: 95.

En västkustroman

är Willy Walfridssons "Silverpoppeln" från LT:s förlag. När förf. här förlagt skildringen till barndomsbygden i Bohuslän gäller handlingen förfädernas Liarnetorpet. Walfridsson är en skarpsynt miljöskildrare, som här rör sig i det dåtida karga landskapet bland fattiga torpare och herrskapsfolk, vilka tecknats med humor och förståelse både för föremålens ynkedom och storvulenhet. Att romanen delvis är en självbiografi, när den rör sig om en liten pojkes tankar och reaktioner, har man anledning misstänka. Bildgalleriet är intressant, antingen det gäller manliga eller kvinnliga objekt. Häft. 14: 50.

Med "Mord i församlingen"

förvärvade sig Bengt Håkansson Svenska detektivromanpriset 1955. Boken föreligger nu från Wahlströms förlag och är både välskriven, spännande och underhållande. Man får stifta bekantskap med en originell kyrkoherde och hans gamle vän och trätobroder landsfiskalen i en miljö, vars skildrande är både roligt och träffsäkert gjord. Intresset stiger med varje sida. Det rör sig om inte ett utan två mord i den eljest till synes fridfulla landsförsamlingen. Man läser med ständigt stegrad nyfikenhet.

Häft. 12: 25.

Försynt

En finsk köpman kallade in sin bokhållare och sa:

— Vi ska skriva och kräva X men kom ihåg att det är en fin kund så vi måste vara lite försynta.

Två brevförslag framlämnades men underkändes. Det tredje godkändes.

— Ja sa köpmannen, det var nu ganska försynt och fint, men det är ju ett par fel, fähund stavas med ä och tukthus med k och inte med ck.

SAGT och SKRIVET

Dessa märkliga ryssar har kommit hit för att titta på svenskt vardagsliv, och flera av dem har dessutom gett uttryck för en brinnande önskan att få sammanträffa med tegelbruk, skeppsvarv och sjukhus, vilket avslöjar att ryska turister trots allt inte bär sig åt som vanliga turister. När exempelvis svenska turister är ute och härjar på kontinenten brukar tegelbruk, skeppsvarv och sjukhus höra till de saker som man minst av allt vill sammanträffa med, men där ser man alltså hur olika det kan vara. Vill vi ha amerikanare hit som turister måste vi som bekant bygga hotell, men vill vi ha ryssarna hit gäller det uppenbarligen att bygga tegelbruk, skeppsvarv och sjukhus.

Ole Bull i Sv. D.

Ju fler förbud, ju fattigare folk. Ju fler förordningar, ju fler tjuvar och rövare.

TAO

Den oförbätterlige

Bob Hope fick härförliden besök av den kände engelske filmproducenten Betty Box, som tänkte försöka engagera honom för en uppgift. För att göra honom intresserad berättade hon ett och annat om sin barndom.

Komikern såg tankfullt på henne.

— Bodde du i ett litet rött tegelhus vid Storgatan i Eltham?

— Ja.

— Fanns det en ek i trädgården?

— Ja, men varför...

Men han bara fortsatte:

— Och en stor aspedistra i en kopparkittel i vardagsrummet?

— M-o-o-o-o-r!

Det blev inget engagemang den gången.

Olycksbröder

Har ni hört historien om mannen som satt och beklagade sig?

— Jag är förföljd av olyckan, sa han. Förra veckan förlorade jag halva min förmögenhet, dagen därpå brann min villa, nästa dag blev min bil stulen, och i går rymde min hustru.

— Jag har också en sabla otur, sa hans vän. I går köpte jag en kostym med två par byxor och i dag brände jag hål på kavajen.

Bandungandan kan ta kål ppå genenveandan

NEW KORK (TT — Reuter)

"Bandung-andan" kan ta kål på "Geneve-andan", sade Hollands utrikesminister Luns i ett uttalande på torsdagen ombord på Holland-Amerikalinjens passagerarfartyg Nieuw Amsterdam före hemresan från New York.

Luns syftade härvid på de asiatiska och afrikanska ländernas konferens i Bandung på Java tidigare i år och på de fyra storas konferens i Geneve.

Vid bandungkonferensen uttalade man enhälligt en förkastelsedom över kolonialismen och västmakterna. Resultatet har blivit att dessa länder har börjat öppet visa sin solidaritet vid angrepp mot västmakterna. Resultatet har blivit att dessa länder har börjat öppet visa sin solidaritet vid angrepp mot västmakterna, sade Luns. Ni har märkt Bandung-andan i Alger. Jag befarar att ni kommer att få se den även i holländska Nya Guinea. Denna negativa sida av Bandung har redan skadat en och jag är personligen rädd för att Bandung-andan kan ta kål på Geneve-andan, tillade han.

Luns sade att han under sin vistelse i Förenta staterna hade haft långa och givande överläggningar med utrikesminister Dulles. Samtalen rörde sig om Europa och Fjärran Östern.

HELA VÄRLDEN

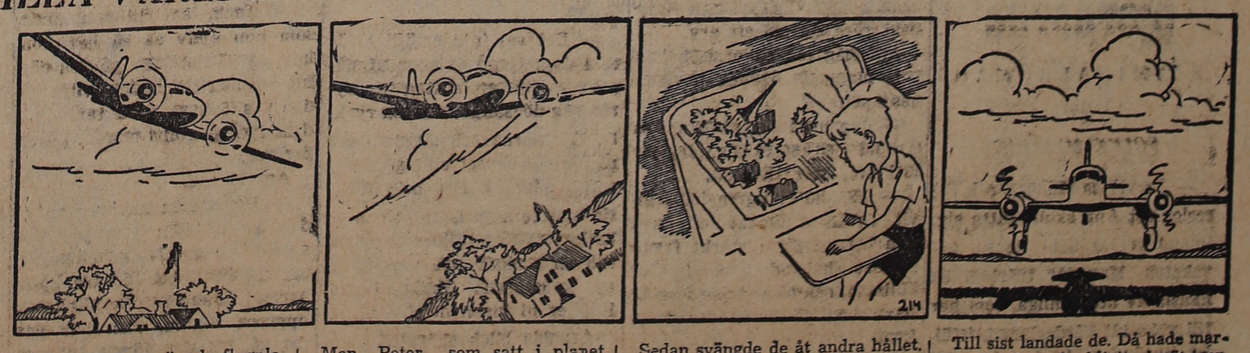

En stund senare svängde flygplanet åt vänster. Människorna, som stod nere på jorden, tyckte, att det såg ut så här.

Men Peter, som satt i planet, tyckte, att det såg ut så här. Som om landskapet plötsligt reste sig upp och stod snett.

Sedan svängde de åt andra hållet. Nu reste marken sig också upp fast åt motsatt håll.

Till sist landade de. Då hade marken till alla lycka blivit vågrät igen.

En sydhallänning kan inte gärna vara utan Laholms Tidning **PRENUMERERA PÅ LT**

SÖDRA HALLANDS BÄSTA ANNONSORGAN
är sedan många år LAHOLMS TIDNING

Lokaltidningen studeras alltid noggrant, och en annons i denna blir alltid observerad. Tänk på detta när Ni gör upp Edra annonsplaner!

LAHOLMS TIDNING

FREDAGEN DEN 21 OKTOBER 1955

LAHOLMS TIDNING
— SÖDRA HALLANDS ORTSTIDNING —
deklarerar med TS-kontrollerade siffror en ständigt stigande upplaga.

RADIO

FREDAGEN DEN 21 OKT.

6.15 Vardagsmorgon. Därefter: Grammofonmusik.
6.30 Nyheter och väderlek. Därefter: Grammofonmusik.
7.40 Morgon ndakt. Pastor Linné Eriksson.
8.00 Nyheter och väderlek. Därefter: Lediga platser.
8.20 Morgonkonsert på grammofon.
8.45 Skolradio.
8.45 Tryggare kar ingen vara.
9.00 Hallo Boys and Girls. Lektion för skolans nybörjare i engelska. Yngve Olsson. (Göteborg.)
9.30 Blind Man's Buff. Klass 7. Korrespondenskurs i engelska. Per-Olof Hensjö. (Umeå.)
10.00 I blickpunkten.
10.10 Diktarröster ur det förflutna. II. Gustaf Fröding. Program av Sten Malmström.
10.30 Listen and Learn. Klass 5. Korrespondenskurs i engelska. Svante Hjelmström.
11.00 Musik under arbetet.
12.00 Klockspelet i Stadshustornet. Dagens dikt Därefter: Sten-Ove Larsson, klarinett, och Peter Nielsen, piano.
12.30 Nyheter och väderlek. Därefter: Börsnoteringar.
12.45 Radions jordbruksskola presenteras. Prof. Lennart Hjelm. (Uppsala.)
12.58 Tidssignal.
13.00 Skolradio. Vad runstenarna järr oss. Sven B. F. Jansson berättar.
13.25 Toner från Schweiz.
13.40 Sikfest vid Storborgan.
14.00 Marianne Skoog, sång, och Harriet Wallenius, piano.
14.20 Föredrag av kommendörkapten G. E. F. Boldt-Christmas.
14.45 Rytmisk lek för barn. Lilian Runestam.
15.00—15.30 Radioföljetongen David Copperfield av Charles Dickens. Min första termin i Salem House. Uppläsning av Stig Järrel.
16.30 Månadens bok. Redaktör: Elsa Olenius.
17.00 Väderlek.
17.10 Ventetiden. En historia av Knud Sønderby. Uppläsning av Preben Neergaard.
17.30 Jazzglimtar från USA. Kåseri av Claes Dahlgren i New York.
18.00 Jakt och fiske i storstaden.
18.20 Au revoir, Monsieur Lereoux. Fransk textrepetition.
18.25 Grammofonmusik: 1. Valse triste (Sibelius). Berlins filharmoniska orkester. 2. Två sånger av Edvard Grieg: a) Gruss, op. 48, nr 1 (Heine); b) Dereinst, gedanke mein, op. 48, nr 2 (Geibel). 3. Ur »Frösöblomster» (Peterson-Berger). 4. Coint de rue (Trenet). Juliette Gréco, sång. 5. No te quiero mas, tango (Juan Bauer). Hector Granes orkester. 6. Den falska mustaschen (Gunno Hoppe). Gunno Hoppe, sång. 7. Frühling-Einzug (von Blon). Blåsorkester.
18.55 Meddelanden.
19.00 Nyheter o. väderlek. Dagens eko.
19.30 Dragspelsträffen med Andrew Walter och gästsolister.
20.00 Ett pugilistiskt äventyr i 20-talets Tyskland. Albert Viksten berättar.
20.20 Lnvalidbostad och invalidbil.
20.45 Nutida musik. 1. Béla Bartók: Konsert nr 1 för piano och orkester (1926). 2. Alban Berg: Tre brottstycken för sång och orkester ur operan »Wozzeck» op. 7. Konsertföreningens och Radiotjänsts symfoniorkester. Solister: Helmut Roloff, Tyskland, piano, och Kjerstin Dellert, sång. Dir.: Hans Schmidt-Isserstedt.
21.40 Ja eller nej i Saar. Rapport från folkomröstningen.
22.00 Staffan Broms sjunger till Sten Carlbergs trio.
22.15 Nyheter och väderlek.
22.30—23.30 Dags för dans.

Danska radioprogrammet fredag
6.00 och 7.00 nyheter, 7.10 morgongymnastik, 7.35 grammofonmusik, 8.30 morgonandakt, 9.00 gymnastik för husmödrar, 10.50—11.05 lekstuga, 12.00—13.35 Odense stadsorkester. I pausen 12.30 nyheter, 13.35 middagsföljetongen, 14.05 kvinnornas eftermiddagsprogram, 14.35—15.30 musik under arbetet, 16.00 Nelson Reddles orkester med solister, 17.10 Haydn-musik, 18.45 nyheter, 19.35 bjud upp till dans, 20.00 orientering, 20.20 bjud upp igen, 20.45 radioteater, fruntimmersskolan 22.00, kvällsnyheter 22.35—23.00 vår tids musik.
Andra programmet 283 och 210 mtr. 18.45 och 22.00 Nyheter 22.15—23.00 Ur teaterns historier

Dansk T.V. lördag
20.00 Aktuellt
20.10 Film
20.20 Underhållning.

LÖRDAGEN DEN 22 OKT.

6.15 Vardagsmorgon. Därefter: Grammofonmusik.
6.30 Nyheter och väderlek. Därefter: Blandad underhållning.
7.00 Frukostklubben.
7.30 Blandad underhållning.
7.40 Morgonandakt. Pastor Linné Eriksson.
8.00—8.15 Nyheter och väderlek.
12.00 Klockspelet i Stadshustornet. Dagens dikt. Därefter: Jack Stanleys tangoorkester.
12.30 Nyheter och väderlek. Börsnoteringar. Därefter: Marscher på grammofon.
12.58 Tidssignal.
13.00 Att göra skolfilm. Sven Florén kåserar. (Bollnäs.)
13.20 Musikalisk underhållning.
14.05 En historia från Indonesien ur »Rani» av Eric Lundqvist. Uppläsning av Gunna. Ekström.
14.30 Nutida musik. Karl Amadeus Hartmann: Symfoni nr 6. Konsertföreningens och Radiotjänsts symfoniorkester. Dirigent: Hans Schmidt-Isserstedt. (Inspelning från den offentliga konserten den 21/10.)
15.00 Ett halvsekel i folkbiblioteken.
15.20 Visby spelar och sjunger.
16.00 Snurran.
16.50 Några grammofonskivor med Mathilda Jungstedt.
17.00 Väderlek.
17.10 Junior på styva linan. Konferencier: Hagge Geigert.
17.50 Veckans löpsedel.
18.00 Helgmålsringning från Flisby kyrka i Småland.
18.10 Grammofonmusik: 1. Martern aller Arten ur »Enleveringen ur seraljen» (Mozart). 2. Ur »Waldszenen», op. 82 (Schumann): a) Eintritt; b) Jäger auf der Lauer. 3. Ave signor ur »Mefistofeles» (Boito). 4. Hofball-Tänze (Josef Lanner). 5. Visa vid midsommartid (Norlén). 6. En avril, à Paris (Trenet). 7. Schottisfavoriter nr 2. 8. The yellow rose of Texas (George). 9. Frisch und munter, polka (Gerlach). 10. Lars och Isabella (Jelving-Gerhard). 11. Raggeryd-Annrag (Louis F. Busch).
18.55 Meddelanden.
19.00 Nyheter o. väderlek. Dagens eko.
19.30 Gammal dansmusik av Sigurd Ågrens orkester.
20.00 Varieté med en obekant. Conferencier: Nils Linnman.
21.00 Att lyssna till dubbelprogrammet. Kjell Stensson ger praktiska råd.
21.15 Carl Maria von Weber: Trio g-moll för flöjt, cello och piano op. 63. Willy Glas, Siegfried Barchet och Hans Priegnitz, Tyskland.
21.35 Deckarförfattaren och intrigen.
22.00 Annabelle Lee sjunger till Arne Söderlunds kvintett.
22.15 Nyheter och väderlek.
22.30—24.00 Musik till midnatt. Elvagäster: The Chordettes.

210 mtr. 18.00 musik vid matdags, 18.45 nyheter, 20.00 Köpenhamns lärarkår sjunger, 22.00 kvällsnyheter, 22.15—23.00 jazzklubben.

Danskt TV fredag.
17.00—17.35 barntimma, 20.00 aktuellt, 20.10 föredrag om dricksvattnet, 20.40—21.00 Truxa tricks.

IBRA RADIO
Våglängder: 25,64.

FREDAGEN DEN 21 OKT.
17.45 Grammofonmusik.
18.05 Nils F. Nygren läser.
18.15 Bibelstudium.
18.40 Grammofonkonsert.
19.15—19.45 Detta är IBRA RADIO . . .
21.15 30 min. med Lewi Pethrus.
21.45 Veckans Skivalbum.
22.00 Aftonandakt.

Danska radioprogrammet lördag
6.00 och 7.00 Nyheter 7.10 Morgongymnastik 7.35 Grammofonmusik 8.30 Morgonandakt 9.00 Gymnastik för husmödrar 10.45—11.15 Musik under arbetet 12.00—13.35 Middagskonsert I pausen 12.30 Nyheter 13.35 Grammofonmusik 14.20 Sånger av Mozart 15.00 Eftermiddagskonsert 15.50 Kvinnornas eftermiddagsprogram 17.10 Week-end romanen 18.45 Nyheter 19.15 Symfonikonsert 20.30 Lördags underhållning 22.00 Kvällsnyheter 22.15—24.00 Dansmusik **Andra programmet 283 och**

BOKNYTT

Folke Fridell: BJÄLKEN I DITT ÖGA. Roman. Häft. 14:50, inb. 18:50. LTs förlag.

Familjen Matsson bildar huvudpersonerna i Folke Fridells nya roman "Bjälken i ditt öga" (LTs förlag). Matsson, tidigare industriarbetare, är nyss bliven borgmästare. Han har sparat sig för denna ställning i samhället, försmått mindre viktiga poster för att sedan kunna stiga desto högre. — Ädlare var inte motivet för hans tillbakadragenhet.

Familjen befinner sig i upplösning. Matsson håller sig med älskarinna som en riktig herrekarl. Fru Matsson, arbetarhustru som inte vågar utsätta sig för svindeln vid det sociala trappstegsklättrandet, håller sig stilla och tålmodigt i köket som hon varit van; hon är f. ö. ett av bokens säkraste och sannaste portträtt. Sonen Leif har genomskådat faderns förljugenhet och falska ambitioner, vet om faderns förbindelse och har därför dragit sig från hemmet och råkat i dåligt sällskap.

Då händer det. Mordbrand ödelägger fabriken på vilken stadens välbestånd o. existens är grundad. Leif häktas som misstänkt. Konflikterna tillspetsas för dramats alla agerande, deras karaktärer ställs i blixtbelysning, de tvingas att handla välja väg, bli klara över sig själva. Till det yttre reder svårigheterna upp sig o. huvudpersonerna lämnar scenen för dramat i en inre gestalt.

Med "Bjälken i ditt öga" manifesterar sig Folke Fridell ånyo som kritisk arbetarskildrare av absolut unikt slag. Ingen i landet kan göra honom rangen stridig som förnyare och mästare i sin art.

Toulouse-Lautrec. Förord av Hanspeter Landolt: **Toulouse-Lautrec** 28:50. Natur och Kultur.

Den lysande men ofta fräna och illusionslösa sedeskildring över sin samtid som Lautrec i verk efter verk rullar upp påbörjas i regel som flyktiga skisser, vilka utgjorde hans första utkast för de större uppgifterna. De är i allmänhet direkt utförda i färg med växlande eller kombinerade tekniker, kapricióst och med en frihet som ger intryck av raffinemang. På ett säreget sätt förenar dessa skisser en häpnadsväckande omedelbarhet och fraäschör med en genomförd bildverkan. Lautrec lämnar i stor utsträckning detaljerna i miljön därhän och koncentrerar sin skarpblick på människan själv. Han slår ned på henne plötsligt, angriper henne ur ovana perspektiv och avslöjar och fixerar på det sättet uttrycksfulla åtbörder och minspel.

I denna bok presenteras just denna för den moderne betraktaren kanske speciellt tjusande sida av konstnärens verk i utsökta färgreproduktioner. Författaren, dr Hanspeter Landolt vid Konstmuseet i Basel, skildrar också Lautrecs eget liv och de händelser som gjorde denne adelsman till en bohemens krönikör och hur den borne slottsherrhen fascinerades av storstadsnattens brusande nöjesvirvel och slutligen föll offer för den. Ett konstnärsverk som med sin egenart trotsar de gängse standardgrupperingarna lever i dessa blad sitt djärva, självständiga liv.

tonvallen passerad med Centrum fulltonsklang

UKV-programmens och LP- skivornas enastående klangrikedom speglas helt i Centrum.

Flamingo
4 våglängdsband inkl. FM för dubbelprogrammet. 10" konserthögtalare med 14000 gauss magnet.

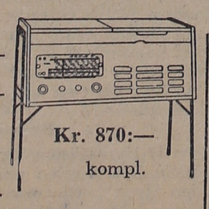

Kr. 870:— kompl.

Bekväma betalningsvillkor. Garanti.

LAHOLMS RADIOAFFÄR
Tel. 555. LAHOLM.

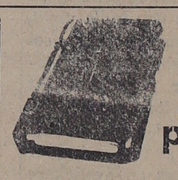

Ett ord på vägen

Ingen kan göra oss ont.

I sin bok "Kristus och det mänskliga lidandet" berättar Stanley Jones om en läkare i Kina, som genom stora offer under många år lyckats bygga upp ett förnämligt sjukhus. Den kommunistiska flygeln av den nationella krigshären drog norröver och lade sjukhuset i ruiner. Många års arbete blev i ett nu ödelagt.

Vad gjorde läkaren. Han följde krigshären åt och skötte de sjuka och sårade. När general Chiang Kai Shek, överbefälhavaren för hären, såg detta, frågade han sin hustru: "Vad är det som får denne främmande läkare att följa oss och vårda sig om de sjuka och sårade, de samma som förstört hans sjukhus?" Hans hustru svarade: "Det är kristendomen". Då svarade general Chiang mycket tankfull: "Då måste jag bli en kristen." — Ett helt sjukhus, överlämnat som gåva till det kinesiska folket, var inte ett lika starkt vittnesbörd som den kristne läkarens gemenskap med Kristi lidande. Det var vetekornet som bar frukt.

Med ett sådant sinnelag inför ala människor kan ingen göra oss något ont. Själavinnare knäcks inte av motstånd, bespottelse eller förföljelse. Om vi har ett kärleksfullt och ödmjukt sinnelag, skall inga yttre prövningar kunna hindra oss att tjäna och vittna för världen.

Det starkaste vittnesbördet vi kan avlägga om vår Frälsare är, att vi kan visa människorna osjälvisk kärlek i vardagslivet.

Jesus bad för sina bödlar. Detsamma gjorde Stefanus. Petrus vittnade inför Jesu mördare. På samma sätt fick Paulus och Silas föra fångvaktaren i Filippi till liv i Gud. På den vägen kan också vi vinna våra motståndare.

"Och vem är den, som kan göra eder något ont, om I nitälsken för det som är gott? Skulle I än få lida för rättfärdighetens skull, så ären I dock saliga". 1 Petr. 3: 13, 14.

Kristi vänner, kom att strida,
följ nu med i heligt krig.
Minns vad Kristus måste lida
för att vinna oss åt sig.

Knäred

Knäreds föreläsningsförening

gästas i dag fredag av författaren Nils Ludvig Olsson, som i Körsveka skola föreläser över ämnet: Humorn i skolans värld. En trevlig föreläsningskväll, som man ej gärna bör försumma.

Propagandamöte

anordnas i Knäreds bygdegård på söndag kväll av SLU-avdelningen. Det blir anförande av hr Knut Johansson, underhållningsprogram av Växtorps avd., musik av Tores trio etc.

Avdelningen hälsar såväl gamla som nya medlemmar välkomna.

Se annons!

(40)

Guldlock och björnarna

KRIMINALROMAN

av

FOLKE MELLVIG

— Är vi? sa Hillman och föreslog att Ann skulle sätta sig. Ibland verkar det inte så, advokaten. Man får tvärtom en känsla av att somliga, som har till yrke att vårda lagen, istället använder sin kunskap till att vränga den, till egen fördel!

— Det är i så fall tvärremot mina principer, muttrade Arnold.

— Se där, våra vägar går parallellt, sa Hillman. Sätt er, ta det lugnt. Den här unga damen har faktiskt ett krav på er, ja inte på er personligen men på advokatbyrån eller den eller de som en gång i tiden handhade ett uppdrag från hennes mor. Det råkade faktiskt röra sig om ett arv.

Ann såg plågad ut, och han lade lugnande handen på hennes axel.

— Jag hade det på känn, sa Arnold och satte sig. Jag är idel öra, herr Hillman.

— Monika Hallgren hade givit byrån fullmakt eftersom hon befann sig i starkt framskridet havandeskap, fortfor Hillman, och så vitt jag förstår hann hon dö innan domslutet kom.

— Nej, inte riktigt, sa Ann, det kom ett par dar innan hon dog.

— Hur mycket rörde det sig om?

— Inte så värst mycket, men det hör ju inte hit, eller hur, sa Hillman. Arvet tillhörde lika förbaskat Monika Hallgren eller hennes rättsinnehavare.

— Självklart, sa Arnold. Såvida det inte var omöjligt för byrån att komma i kontakt med henne.

— Det var inte omöjligt för er i dag, tjugo år senare! påpekade Hillman. Antag att byrån såg dödsannonsen och ryckte på axlarna och lät det bero på om sterbhuset ville göra anspråk eller ej. Det hela rörde sig om tretusen kontant och en tavla som föreställde ett lodjur och en renkalv och var målad av konstnären Ernst Öman. Känner ni ingen den?

Arnolds blick skärptes.

— Dra inga förhastade slutsatser, varnade Hillman. Det var inte fröken Axelsson som ställde tavlan på soffan under den plats där den brukade hänga. Det var någons dåliga samvete som plockade med den där tavlan. Men inte hann,

Arnold tog långsamt upp en cigarrett.

— Om tavlan bevisligen är fröken Axelssons, så ska hon naturligtvis ha den.

— Tack, sa Hillman, men som hon själv sa så har hon inga som helst krav på den där tavlan, hon skulle inte vilja ha den i sitt hem, med tanke på dess tydliga roll i mordet på er farbror.

Arnold teg.

— Detta som en liten antydan, sa Hillman. Och jag kan göra ännu en. Minns ni sagan om Guldlock och de tre björnarna? Ibland kan verkligheten upprepa dikten, men här var det så, att den förste björnen nogsamt teg med sin fråga: Vem har ätit av min mat? Eller har er farbror Hans sagt det till er? Guldlock tycks för övrigt inte haft stor glädje av er farbrors lilla traditionella kvällsmåltid av rödvin och smörgåsar, som ni kanske vet från mordplatsundersökningen. Och för att fortsätta i texten, så har också den andra björnen varit ganska så förtegen med sin fråga: Vem har suttit i min gungstol?

Arnold blängde till.

— Och den tredje björnen KUNDE inte säga något eftersom han blev mördad! utbrast han.

— Vänd på det, sa Hillman. Den tredje björnen blev mördad så att han inte kunde SÄGA något.

Han lät Arnold smälta det innan han fortsatte:

— Därtill kommer frågan om nycklarna. Det var inte er farbror Viktors villanyckel som polisen hittade på hans nattduksbord, det var ER portnyckel! Men det vet dom inte, dom letar ännu efter ett passande nyckelhål. Och vart tog nyckeln till er farbror Hans' lägenhet vägen, och nyckeln till er egen lägenhet och den till Viktors villa? Den senare är mycket lik er portnyckel.

Arnold smälte fortfarande så Hillman bättrade på:

— Men allt det här är bara antydningar, det enda faktum är byråns brott mot Monika Hallgren för tjugo år sedan. Och så långt tror jag vi går parallellt, advokaten och jag, inte sant? Sen beror det på er hur länge vi kommer att göra det, med tanke på att brottet ifråga troligen är preskriberat.

Arnold reste sig, bugade stumt för honom och Ann och gick sin väg. Det var inte längre tal om att få låna telefonen. Arnold fick backa en hel del, tänkte Hillman, inte minst ute på gårdsplanen där han skulle finna vägen spärrad av en främmande bil!

— Ni satte honom på plats ordentligt, sa Ann tacksamt.

— Jag kunde sagt honom mer, svarade Hillman, jag kunde talat om för honom att ni är kusiner, eller åtminstone halvkusiner.

Hon såg storögd på honom innan förhållandet klarnade för henne.

— Javisst, om jag är dotter till Arthur Lindquist som är gift med hans faster Elsa.

— Det är ni, sa Hillman. Eller som ni troligen skulle uttrycka saken: Det ser inte bättre ut.

Hon tog honom i armen.

— Men är ni alldeles säker på att han inte går raka vägen till polisen? frågade hon ängsligt.

— Han aktar sig nog, svarade Hillman. Jag skulle tro att han går raka vägen till Hans! Men för all del, det skulle nog inte skada om vi tog oss en liten konferens med Tore Brandt. Han är den ende som . . .

Forts.