LAHOLMS TIDNING

N:R 258. ARG. 24. Laholms Tidnings Tryckeri, Laholm MANDAGEN DEN 7 NOVEMBER 1955 Ansvarig utgivare: J. B. Bengtsson. Lösnummer 20 öre.

Riksbankschefen:

Inflationsleken måste sluta, valutareserven är snart slut

Vad vi hållit på med efter kriget är en barnslig lek, att driva upp inkomsterna och driva fram en inflation, som vi inte vill ha. Att valutareserven inte tagit slut och frambragt ett definitivt sammanbrott beror på att nästan alla länder drivit samma lek, sade riksbankschefen Åsbrink i ett inlägg vid Arbetarnas Arosmässa på lördagen.

Nu är det för första gången på länge farligt att fortsätta på detta sätt, när land efter land tvingas att försöka bryta denna utveckling. Ve oss om de lyckas och vi misslyckas.

Socialminister Ericsson, som inledde, betonade också att det är en mycket allvarlig realitet, som bör beaktas i avtalsrörelsen, att vi med alla resurser tagna i anspråk inte kunnat öka valutareserven.

— Jag hör inte till "parterna", därför kan jag tänka högt, sade riksbankschefen. Skall vi nu ta ett nytt steg i den dans, som vi dansat varje år efter kriget? Kompensationsresonemangen är av två slag. Finns det utrymme för en lönehöjning kan den inte hämtas ur det faktum att vi blev fattigare i somras genom att skörden torkade bort. Så har vi frågan om kompensation för prisstegringen på 3,75—6 proc. i år. Den berodde väsentligen på att vi i våras gav oss en för stor lönestegring. Om kompensationsstegen skall ha en förnuftig mening, borde vi grämas över att inte för länge sedan ha funnit detta utmärkta sätt att lyfta oss själva i håret.

Vad vi hållit på med efter kriget är en barnslig lek att driva inkomsterna uppåt, driva fram en inflation, som vi alla säger att vi inte vill ha. De skador samhället redan tillfogats är väldiga, men relativt ofarliga därför att vi ändå skonats från ett definitivt sammanbrott som hade kunnat komma och som väl en gång måste komma. Om vi försöker höja inkomsterna på detta sätt tilltar efterfrågan på importvaror och vi hamnar snabbt i det läget att leken tar slut därför att valutareserven försvinner. Den räcker nu för tre månaders import.

I många stycken är det riktigt att det är en uppgift för den ekonomiska politiken att laga så att lönerna inte blir för stora. Ansvaret på denna punkt är dock odelat. Börjar man med att driva lönestegringarna för högt kan man göra det omöjligt för de övriga regulatorerna att hålla den samhällsekonomiska balansen.

Jag unnar alla så stora lönestegringar som helst, om de är verkliga, men det borde inte vara svårt att avstå från sådana höjningar som upplöses i luft och som kan bli farliga. Majoriteten inser nog detta. Varför är det då omöjligt att sluta med denna lek, hålla den fulla sysselsättningen, ge utrymme för investeringar och nöja sig med de inkomststegringar som är möjliga och inte ta hem dem som bara är luft. **Det är inte helt obefogat att fackföreningsrörelsen ger ett stabiliseringsbidrag. Därefter kan vi ställa alla anspråk på den ekonomiska politik, som skall se till att er medverkan inte lämnas förgäves.**

För första gången på länge är det farligt att fortsätta på detta sätt. I land efter land har man nu tvingats till att försöka bryta denna utveckling. Ve oss om de lyckas och vi misslyckas!

De 44 LO-förbundens syn på samordningsfrågan skall redovisas vid representantskapsmötet den 10 november, sade ombudsman Bror Johansson. Mycket talar för att förbunden i princip accepterar samordningen.

Motsättningar om metoderna kan emellertid stjälpa samordningsprincipen. Vid en samordning för nästa år lär det knappast gå att differentiera. Frågan är om man skall gå öre-linjen eller procent-linjen. På den punkten är fackföreningsrörelsen mycket splittrad. En kombination av de båda linjerna liksom 1952 är kanske tänkbar. Löneglidningen är en annan svårighet. De som inte kan räkna med löneglidning kunde kanske få några ören extra redan från början. Hur som helst är det svårt att få en samordning som täcker hela fältet och ger alla en känsla av att ha tillgodosetts.

En fri avtalsrörelse skulle bli allas kamp mot alla. Prisnivån kan inte garanteras av regeringen, och inom näringslivet kan viljan ifrågasättas på sina håll.

Metalls andre ordförande, Åke Nilsson, tyckte att det är något demagogiskt av hr Åsbrink att säga att vi skulle anse det tillräckligt om jordbruksunderskottet kunde subventioneras bort. Med det skattesystem vi har drabbar subventionerna i alla fall de små inkomsttagarna minst. Och finns det någon som anser att vi behöver ta en standardförsämring nästa år? Det finns ingen anledning att vänta katastrof 1956. Därför kan vi inte rekommendera en prolongation, som förresten skulle behöva sträcka sig till vinstsidan. Men det är realistiskt att försöka en samordning.

Vi vill ta en del av ansvaret, eftersom vi inte vill uppge arbetsmarknadens frihet. Man bör inte överdriva resonemangen om löneglidningen och inge arbetarna uppfattningen att den är något fult. **Ingen vill väl ha tillbaka den tid, då man höll igen arbetstakten.**

Jag har inte sagt att vi skall driva kompensationskraven in absurdum, sade ombudsman Johansson. Beträffande skörden är det ingen oväsentlig fråga om det skall bli subventioner eller prishöjningar. Subventioner får vi alla betala, men prishöjningar måste begränsas till vissa känsliga områden. För oss är detta en realpolitisk fråga.

— Demogagien skulle väl bestå i att jag ifrågasatte möjligheten att kompensera en utebliven skörd, invänder hr Åsbrink. Men i dag kan man inte ta skördeskadorna på skattsedeln, det skulle behövas en extra skatt för det. Finansministern måste sålunda låna vartenda öre i affärsbankerna eller riksbanken, och det verkar lika inflatoriskt som prishöjningar, fast det slår också på andra priser än jordbrukets.

Ingen har begärt att vi skall ta en standardsänkning, och det behöver vi inte. Vi har fortfarande chanser att gå framåt med levnadsstandarden men vi skall inte ävlas att tro att vi kan höja den hur mycket som helst på en gång. Vem kan säga att den kraftiga inkomststegring som vi beviljat oss efter kriget har varit den riktiga? Jag är ingen doktor, men det kanske räcker med att säga att vi skall gå måttligt och förnuftigt fram.

Varför blev det räntestegring? Jo, därför att vi inte haft förstånd att hålla oss i kragen. Hur länge kreditrestriktionerna pågår beror bl. a. på hur det går med lönestegringarna. En av åtgärderna mot skadeverkningarna av för stora lönehöjningar är fortsatta och kanske skärpta kreditrestriktioner.

Socialministern bad i sitt avslutningsinlägg om ursäkt för att han inte, som en talare önskat, kunde ge besked om utrymmet för lönehöjningar. Men jag sade att vi har tagit alla resurser i anspråk och inte kan öka valutareserven, erinrade hr Ericsson.

Grekiska studenter i stort antal demonstrerade häromdagen utanför brittiska ambassaden i Aten, och man ser här demonstranterna angripa polisen genom stenkastning. På båda sidor inregistrerades ett stort antal sårade. Grekland kräver som bekant Cypern, men Storbritannien önskar inte uppge sin viktiga flottbas, som landet haft sedan 1878, medan Grekland aldrig haft herradöme över ön.

Erlander:

Fulla sysselsättningen ger arbetarna chans till hög lön

SANDVIKEN (TT).

Den höga aktiviteten i vårt folkhushåll avspeglar sig i pressen på våra tillgångar av utländska valutor, sade statsminister Erlander bl. a. i ett föredrag på söndagen i Sandviken. Med stigande välstånd ökar befolkningens efterfrågan på importvaror. Visserligen har vår export ökat och exportpriserna visar en gynnsam utveckling men importen har stigit ännu starkare. Till en del hänger

detta samman med ökad import av jordbruksprodukter. Under augusti—september importerade vi jordbruksprodukter för 75 milj. kr mer än motsvarande månader i fjol medan exporten sjönk från 175 milj. till 45 milj. kr. Denna allvarliga förskjutning är en av den dåliga skördens verkningar.

Så länge betalningsbalansen visar sitt nuvarande utseende är det ett typiskt tecken på att vår ekonomi är hårt pressad även om de gynnsamma tecknen, såsom en stark stegring av produktionen, överväger. Det är emellertid så pass svårt att överblicka det närmaste årets utveckling att det manar till stor försiktighet vid bedömningen.

De finns därför ingen anledning att nu släppa efter på restriktiviteten i den ekonomiska politiken. Att vår ekonomi befinner sig i bättre balans än tidigare under året beror på de ekonomiskt-politiska åtgärder som vidtagits. Det är ologiskt att kräva en upplyftning innan balansen definitivt tryggats. Den ekonomiska politiken syftar till att skapa gynnsamma förutsättningar för den fulla sysselsättningens upprätthållande. Men full sysselsättning betyder en ständig högkonjunktur. Företagarna känner trygghet för att få avsättning för en ständigt växande produktion. Löntagarna har möjlighet att driva sina löner i höjden och deras trygghetskänsla för att få behålla sysselsättningen lockar dem att disponera sina inkomster till långtidsengagemang, såsom bostäder, barnens fostran och bilar.

Allt detta är värdefullt men både företagarnas och löntagarnas dispositioner kräver en intensiv investeringsverksamhet: Ett livligt byggande för framtiden. Dessa krav ökas genom intensiteten i den tekniska utvecklingen. Hittills har det märkliga inträffat att vi i Sverige där löntagarnas och konsumenternas inflytande är så utomordentligt starkt, har haft en mycket utpräglad och bestämd vilja att avsätta en stor del av dagsinkomsten till byggandet för framtiden.

Hur mycket skall sparas?

Det är viktigt att denna tendens får fortsätta och helst förstärkes. Otvivelaktigt har vi här ett av de betydelsefullaste problemen i den fulla sysselsättningens politik. Med gemensamma ansträngningar borde det vara möjligt för den fackliga och politiska arbetarrörelsen att finna en lämplig lösning på frågan: Hur stor del av de gemensamma tillgångarna skall ägnas konsumtionen för dagen och hur stor del skall gå till byggandet för framtiden, slutade statsministern.

Svensk exportvara:

Översexig Anita hemma igen Glömde svenskan thereover

Följande intressanta samtal utspelades i går kväll vid mottagningen på Riche av den svenska exportprodukten Anita Ekberg, som just anlänt till Stockholm.

Det var två höga Paramountpampar. Den ene talade och sade:

— Ska vi be fotograferna sluta ta bilder nu så att journalisterna kan få ett ord med i laget?

Den andre: Nej, nej. Ju mindre de pratar om henne, desto bättre är det.

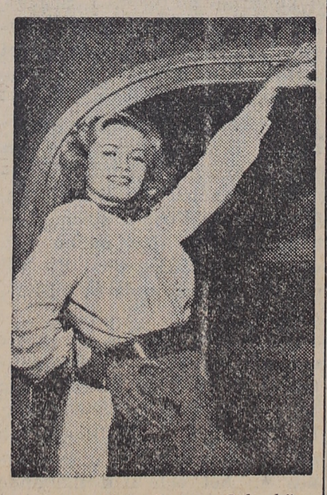

Stockholmstidningarna är inte snälla mot Anita Ekberg. Hon kunde ju åtminstone ha talat svenska — eller skånska. Men fyra år i ett annat land...

Miss Ekberg kom alltså in i Riches festvåning, satte sig och svepte sin drygt halvmeterlånga, rågblonda hårridå kring den kind som var vänd från fotograferna. Och så började det. D. v. s. en propp gick och det blev beckmörkt i salongen. Anita påstod emellertid att hon tyckte om det.

Hon inledde med:

— Hvad I'm förtjust att see all you här! Och fortsatte:

— Hvad I am readd for you.

Hon var enligt ST iförd förskräckligt lång klänning (nylonspets, tyll och paljetter), ett förskräckligt djupt dekolletage, förskräckligt bara skor (och en liktorn på ena tån).

Fotograferna hann också konstatera att Anita fått lära sig åtminstone två saker i Amerika: 1) att le, 2) att "sexa".

— Ni är miss Monroes värsta konkurrent, viskade en dam med avundsjuka långt ner i bysten.

— Dom say so, sa Anita, öppnade munnen, sänkte blicken, höll andan, sög in kinderna och log. Ännu ett otal blixtar talade sitt språk.

Så skulle det bli dags för intervju. Anita seglade fram till en sweet martini och sade:

— Ladies and gentlemen, what kan jag göra for you?

Varpå det frågades en hel del och svarades ännu mindre. Hur var det exempelvis med hennes kärlek till Frank Sinatra?

— Oh Frankie is så rar. We are mycket goda vänner. Och kära, no we är det inte.

Ville hon inte gifta sig snart?

— Oh ni vet every flicka wants a pojke med little money. Jag hoppas också. Men kanske han är fattig. OK då!

Vilken regissör tyckte hon bäst om?

— William Wellman. Han kan say ifrån.

Italienarna för kärlekskranka

Men italienarna gillar hon inte säger hon när samtalet kommer in på filmatiseringen av Krig och fred, där som bekant Audrey Hepburn också är med:

— Jag har inte träffat någon jag skulle kunna älska. De är pratiga ända ut i fingerspetsarna och kärlekskranka lika långt.

Och så började det pratas om hennes framtid. Hon sa sig inte våga filma i Sverige, men berättade att hon hade mest att göra hos Johan Waynes bolag Batjac, heter det.

— Vet ni hur det stavas. Jag ska hjälpa er. Och så tog hon en penna och ett block och skrev. Samt började tala om hur svårt det är att stava svenska, när man lärt sig det på engelska. I och a och e.

Då såg Paramountchefen generad ut och tyckte att roligare saker kunde hon väl prata om.

Det tyckte journalisterna och fotograferna också — och gick.

Tjuvgodsgömma funnen i Vallda Vapen-Helge fast

Vid en razzia på gården Styret i Vallda, som polisen gjorde på fredagen, påträffades en stor nängd tjuvgods, som gömts undan i en lada. På gården är den från 1951 över hela landet beryktade "vapentjuven" Helge Pettersson bosatt, och han sitter nu anhållen såsom misstänkt för att på nytt ha börjat sin brottsliga verksamhet. Polisen är ännu så länge ytterst förtegen om de resultat, som undersökningarna hittills lett till.

Radar stoppar bilolyckorna

HAMBURG (TT — DPA).

Tyska vetenskapsmän håller för närvarande på med ett märkligt projekt vars syfte är att förhindra trafikolyckor med hjälp av radarstrålar.

Enligt hamburgtidningen Sonntagsausgabe går det hela ut på att en radarapparat på bilkylaren skall "sondera terrängen", d. v. s. körbanan, och bilbromsarna påverkas genom elektriska kraftimpulser. Det är i första hand landsvägstrafiken man har haft i åtanke med den här uppfinningen — genom den hoppas man kunna förhindra nu så vanliga olyckor nattetid i form av påkörning av parkerade fordon.

Allhelgonadagen kungsbackaaffärs ödesdatum nr 1

Ett fräckt inbrott förövades natten till Allhelgonadag i urvid Storgatan i Kungsbacka, varvid ur och smycken för drygt 1.000 kr stals. Det är nu tredje året i följd, som denna butik hemsöks av tjuvar — Allhelgonadagen 1953 ägde ett inbrott rum och i fjol härjade där tjuvar endast någon dag efter den för butiken tydligen ödesdigra Allhelgonadagen.

En person, som bor i samma fastighet som äffären, vaknade vid 4-tiden på lördagsmorgonen av bullret från en motorcykel, och såg från sitt fönster två personer, som stannat en stor motorcykel utanför fastigheten. Vittnet såg hur de med en sten slog ut ett av urbutikens skyltfönster och rafsade till sig en del av de utställda varorna, för att sedan ge sig i väg på mc:n. Tjuvarna lade beslag på en del smycken samt ett s. k. årsur, men hann däremot ej att få med sig en del andra guldsmycken och flera värdefulla ur, som också fanns i skyltfönstret.

Gammal dam fick båda benen avklippta av tåg

MALMÖ (TT).

En 69-årig dam, fröken Augusta Hagman från Kyrkheddinge, blev på söndagskvällen svårt skadad, då hon skulle stiga av tåget på Kyrkheddinge station. Detta hade redan satt sig igång, och fröken Hagman råkade falla ner under vagnen. Hon fick båda benen avklippta ovanför knäna.

Jourhavande läkaren på Lunds lasarett, dit hon fördes, meddelar, att det finns föga hopp om att rädda henne till livet.

Svagt hopp efter 3-dagarspaus Nedrustning nästa genevepunkt

GENÈVE (TT — Reuter)

Efter tredagarspausen skall de fyra storas utrikesministrar på tisdag åter ta upp den första dagordningspunkten — Europas säkerhet och Tysklands återförening.

Även om diskussionen inte leder till något resultat väntas diskussionen bli avslutad en av de närmaste dagarna, och därefter kommer nästa stora tvistefråga — nedrustningen — upp till behandling. Inte heller på den punkten anses det troligt att några framsteg kan göras eftersom parternas ståndpunkter är alltför vitt skilda. Däremot tror man att den tredje och sista punkten — vidgade kontakter mellan Öst och Väst — skall kunna ge ett om också blygsamt resultat eftersom utrikesministrarna är angelägna om att bevara "Genèveandan".

De expertkommittéer som håller på att dryfta denna fråga har emellertid inte lyckats göra några nämnvärda framsteg. Detta uppges bero på att Sovjetunionens delegater kräver en diskussion om västmakternas förbud mot export av strategiska varor till kommunistländerna. Västmaktsdelegaterna hävdar å sin ida att exportförbudet inte kan behandlas vid konferensen, eftersom regeringscheferna i sina direktiv endast har talat om den "fredliga handeln".

Alla utrikesministrarna är för närvarande borta på var sitt håll. Molotov har rest till Moskva, Dulles till Belgrad, MacMillan till London och Pinay till Paris. Även den amerikanske försvarsministern Charles Wilson, som deltog i konferensens begynnelseskede, lämnade Genève på söndagen. "Det är för tidigt att försöka bedöma vilka resultat som kan uppnås", sade han före avresan. "Men vi hoppas att den uppriktiga diskussionen slutligen skall leda till verkliga framsteg".

WASHINGTON: På auktoritativt håll i Washington säger man att USA med tanke på Egyptens vapenköp från Tjeckoslovakien nu är berett att överväga Israels begäran om leverans av vapen av rent defensiv karaktär, t. ex. luftvärnsartilleri och pansarbekämpande vapen.

Nederbörd

Landdistrikt: Svag till måttlig ostlig vind. Övervägande mulet och tidvis någon nederbörd, företrädesvis i de norra landskaperna. Någon grad kallare.

Allmänna utsikter för tisdagen: Sydostlig vind. Tidvis någon nederbörd. Något kallare än i dag (på söndagen) åtminstone i de södra delarna.

Sjödistrikt: Mätt till god ostlig bris, som tilltar något. Måttlig sikt.

Oktoberrevolutionen:

Ingen kan störa Sovjets förbindelser i alla länder

MOSKVA (TT — Radio)

Världen har nu alla möjligheter att göra slut på det kalla kriget och införa varaktiga fredliga förbindelser mellan nationerna, sade vice regeringschefen Lasar Kaganovitj i ett tal på söndagskvällen. För detta ändamål krävs det emellertid att de reaktionära krafterna tyglas och att alla länders regeringar i handling visar sin fredskärlek.

Kaganovitj talade vid ett festmöte på Bolsjoj-teatern med anledning av oktoberrevolutionens 38-årsdag. Bland de tvåtusen närvarande märktes regeringschefen Bulganin och partisekreteraren Chrusttjov.

Talaren avbröts av långvariga applåder då han framhöll att sovjetregeringens åtgärder på det internationella området inte är något svaghetstecken. Vi känner vår styrka, sade han, och vi skulle inte vilja råda någon att sätta den på prov — särskilt inte dem som redan har prövat den.

Det kommer inte att lyckas någon att störa de intima förbindelserna mellan Sovjetunionen och de arbetande massorna i alla världens länder, tillade han. Men detta betyder inte att Sovjetunionen blandar sig i andra nationers angelägenheter. Det är idiotiskt att tro att revolutioner utbryter på order.

Om genevekonferensen sade Kaganovitj att Sovjetunionen alltid kommer att avvisa förslag som har till syfte att remilitarisera ett återförenat Tyskland och knyta det till atlantpakten. Vi kämpade mot den tyska imperialismen under det andra världskriget, och vi tänker inte med egna händer hjälpa till att återupprätta den. Sovjetregeringen håller fast vid att Tyskland bör enas, men endast som en fredsälskande och demokratisk stat.

Laholms Tidning

Smedjegatan, Laholm

Redaktör: STIG HELLMAN.

Dagligt nyhets- och annonsorgan för Laholms stad och södra Halland, Markaryd samt angränsande delar av sydvästra Småland och nordvästra Skåne.

Telefoner:
Redaktionen 300
Expeditionen och annonskontoret 299
Annonschef Axel Larssons bostad anknytning 299
Kontorist J. Janssons bostad 199

Annonspriser:
Före text 30 öre pr mm.
Textsida 32 „ „ „
Särsk. begärd placering å textsida 34 öre pr mm.
PRISFÖRHÖJNING debiteras med 30 procent för annonser beordrade med petitstil.
Önskas hyra, platssökande och borttappat 25 öre pr mm.
Förlovnings-, lysnings-, vigsel- o. födelseannonser 7:— kronor.
Annonser placeras ej på första sidan.
För hänvisning till och svars emottagande debiteras 1:—.
10 procents förhöjning lördagar och dag före helgdag.

Vigde

STEN JOHANSSON
LIZZIE WAHL
Växtorp. Växtorp.
Lund den 6 nov. 1955.

Dödsfall

†

Min kära maka,
vår lilla mamma och farmor

Ellen Nilsson

dog i dag, 65 år gammal, sörjd och saknad av oss alla.

Lejeby den 6 nov. 1955.

HJALMAR NILSSON
Herman
Ulla-Britt
Viola.

Tack för allt du gav
Av ett ädelt sinne.
Bortgång, död och grav
Leva skall ditt minne.

†

Vår käre broder
morbroder och farbroder

August Olsson

född d. 17/9 1878
har i dag stilla avlidit, sörjd och saknad av oss, övrig släkt och vänner.

Tvehöga den 5 nov. 1955.

Syskon o. syskonbarn.

Flitig så länge krafterna räckte,
Fridsam och nöjd har du levat din tid.
Somnat när Allmakten livslågan släckte
Ljust är ditt minne, vila i frid.

Andréns Begravningsbyrå
KISTOR och SVEPNINGAR
Allt ombesörjes
Likbil ordnas.
Stortorget, Laholm Tel. 69.
Sommarb., Mellbystr. Tel. 69.

Sorg-Hattar och Slöjor
i ett förnämt och värdigt utförande.
Ekwalls Eftr.
LAHOLM
SPECIALAFFÄREN I HATTAR OCH MÖSSOR
Tel. 566 Laholm

Sorgklänningar
i bästa konfektion av Solblommans kända fabrikat
Olika prislägen. Alla storlekar.
Textilia

Buskbekämpningsdag

anordnas av Hallands läns hushållningssällskap onsdagen den 9 november kl. 13.30 å Brödalts gård, Östra Karup.

Demonstration av olika bekämpningsmetoder och kemiska medel mot buskar i betesmarker och dikeskanter. Visning av motordriven ryggspruta, motorsåg för buskröjning m. m. Medverkande: konsulent Georg Jakobsson, Stockholm, samt tjänstemän från hushållningssällskapet.

Hallands läns hushållningssällskap.

Mattssons Fastighetsaffär
JOHN BENGTSSON
Tel. 29 LAHOLM Tel. 29
Förmedlar försäljning av LANTEGENDOMAR, STADSFASTIGHETER och VILLOR
Förrättar BOUPPTECKNINGAR och ARVSKIFTEN
Uppsätter TESTAMENTEN.
Ombud för VÄXJÖ och ÄLFSBORGS hypoteksföreningar
FÖRRÄTTAR AUKTIONER
BILLIGT ARVODE SNABBT UTFÖRANDE

Tack

För visad vänlighet under de gångna åren och för alla gåvor vi fått mottaga inför vår avflyttning frambära vi till församlingsbor i Laholms stads- och landsförsamlingar vårt varma och vördsamma tack.

Gustaf o. Stina Bergman.

Buskbekämpningskurs

anordnas
onsd. den 9 nov. 1955 kl. 13.30
Brödalts Gård, Östra Karup.

Demonstration av sprutor, bekämpningsmedel och metoder vid buskbekämpning.

Centralföreningen.

I.O.G.T. Samkväm

anordnas **i kväll kl. 20** i Ordenshuset, Skogaby. Talare: Erik Lundbom, Halmstad.
i morgon kväll, tisdag, kl. 20 i Ordenshuset, Växtorp. Talare: John Leopoldson, Laholm.

På båda ställena medverkar Ove Andersson och Edvin Carlén med underhållning o. musik. Allmänheten välkommen.

Hasslövs SLKF

har möte hos Annie Magnusson tisdagen den 8 nov. kl. 19.

Till salu

Smågrisar

i alla storlekar köpes varje vecka för export. Betalas efter dagens högsta notering. Ring strax
SYDHALLANDS SMÅGRISCENTRAL
Markaryd. Tel 10343 eller
Ysby tel. 62124.

KRANSAR
och
BUKETTER
i vackra bindningar
Perssons trädgård
Tel. 904 Skolgränd Laholm

BRÖD. SVENSSONS BEGRAVNINGSBYRÅ
ombesörjer allt vid dödsfall.
LIKBIL TILLHANDAHÅLLES.
Gamlebytorg 5 - Laholm.
Tel. 703 Laholm och
68 Vallberga.

VID DÖDSFALL
Vänd Eder till
Veinge Begravningsbyrå
Kransar, Buketter, Svepningar och Kistor
till ortens lägsta priser.
Blomsterförmedling till in- och utlandet.
Hämtning från dödsorten ombesörjes.
VEINGE MÖBELAFFÄR. Tel. 61

SIGFR. CARLSSONS BEGRAVNINGSBYRA
Kistor med tillbehör.
Ombesörjer allt.
LIKBIL.
Tel. 36 - Knäred.

Diverse

Eskilstunasliperiet
utför slipning av alla slags eggverktyg, såsom rakknivar, saxar, köksknivar, köttkvarns- och maskinknivar, hårklippningsmaskiner, kreaturssaxar samt finmek. arbeten.
Hantverksgatan 28, Halmstad.
Tel. 13291.
(Mitt emot Högvalls bageri.)

Smågrisar
Köp och försäljning av endast prima och friska smågrisar förmedlas varje vecka. Vi lämnar 5 mån. kredit.
HUGO NILSSON
Örkelljunga. Tel. 504 växel.

LAHOLM

Legala notiser

Från pastorsexpeditionen i Laholm meddelas följande familjenyheter:

Födda: En son till banbitr. Sture Justus Johansson, Kungsladugården 1:1.

Döda: F. hem.-ägaren Johan August Johansson, Altona. Berit Anikka Persson, stg. 316, Sofiero. Jeanna Svensson, f. Lagerstedt, L. Tjärby 6:1.

Vigda: Fabr.-arb Roy Evert Carlsson, Halmstads förs. och Elsa Maj-Britt Bengtsson, Lejeby 1:5.

Algots
KLÄDER säljes hos
Grand Magasin LAHOLM

Hallands Idrottsförbunds idrottsledarekurs

som tager sin början kl. 19.00 i kväll i Folkskolan har samlat 16 deltagare. Deltagarna äro från följande föreningar: Ahla Skolidrottsförening, Samrealskolans i Laholm Idrottsförening, Laholms Bollklubb och Laholms Idrottsförening. Kursen ledes av idrottskonsulenten för Halland och Skåne och att döma av uttalanden från tidigare kurser kommer deltagarna att få lära sig intressanta och lärorika saker i fråga om ungdoms- och idrottsledarekunnighet.

Tryckning
av Bjudnings- och Tackkort.
Laholms Typografiska Anstalt
Hantverksgränden - Laholm.
Tel. 107.

Två fyllerister

togs på lördagen om hand av polisen i Laholm. Denna har i övrigt haft en lugn dubbelhelg.

Grönland huvudpunkt i Norden-möten.

Föreningen Norden i Halland ordnar i höst ett större antal filmaftnar. Ett par finlandsaftnar har redan passerat. Nu föreligger närmast en serie grönlandsaftnar, som är uppbyggda kring de vackra färgfilmerna "Danska kungaparets besök på Grönland 1952" och "Ett nytt Grönland" samt den amerikanske dokumentärfilmaren O'Flahertys fina film "Nanook, köldens son" Serien börjar idag i Veddige och fortsätter sedan med möten i Varberg, Morup, Källsjö, Tvååker, Fjärås, Torup, Oskarström, Laholm och Hishult. I början av december kommer man även att ordna ett antal norska aftnar.

PREMIESPARA
i
Laholms Sparbank
Ränta 4 %
Premie 20 %

Konsumenten i centrum.

Sista föreläsningen i serien "Konsumenten i centrum" hölls på fredagen i Godtemplarlokalen i Laholm. ABF-ordföranden Ingmar Gustavsson, Laholm hälsade ett 30-tal personer välkomna och överlämnade ordet till fru Signe Åhberg, Stockholm som föreläste över ämnet "Vem hjälper konsumenten". I sitt föredrag underströk fru Åhberg särskilt den stora betydelse som HFI (Hemmets Forskningsinstitut) spelat i strävandena att hjälpa konsumenten men denne bör nog också själv lägga sig mer vinn om att försöka finna den rätta vägen till de bästa och billigaste varorna.

Efter föreläsningen demonstrerade fru Åhberg den varuutställning som ställts till förfogande av den lokala konsumtionsföreningen och avslutningsvis serverades kaffe.

Laholms stads SLKF-avd.

hade på lördagen anordnat familjefest i Ysby bygdegård under stor tillslutning. Festen blev mycket trevlig och inleddes med välkomsttal av ordf. i SLKF-avdelningen fru Birgit Gunnarsson, Laholm. Efter välkomsttalet satte man sig till det välförsedda bordet och avnjöt dess härligheter under dragspels- och gitarrmusik. Under middagen sjöngs också en av fru Gurli Wennström, Laholm, författad sång. Lantbrukare Ture Elström, Laholm, tackade för maten och vände sig då särskilt till personalen bestående av SLKF-damer.

Så tråddes dansen som efter en stund avbröts av ett fint uppträdande där tre flickor sjöng till blockflöjtsackompanjemang. Härpå följde blockflöjtssoli och ett par sketcher som uppskattades mycket och fick ihållande applåder.

Efter tävling i frågesport mellan ett herr- och ett damlag följde auktion. Avslutningsvis sjöngs "Du gamla du fria".

IOGT-samkväm i Skogaby och Växtorp.

S:a Hallands kretsloge anordnar två samkvämsmöte måndag och tisdag. I kväll är det skogabylogen som står för arrangemanget i sitt ordenshus och talare är inspektör Erik Lundbom, Halmstad. I morgon kväll är det Växtorps tur och även där är mötet förlagt till Ordenshuset. Talare vid detta tillfälle blir kamrer John Leopoldson, Laholm. På båda samkvämen medverkar Edvin Carlén och Ove Anderson med sång och musik. Se annons.

En buskbekämpningsdag

anordnas av hushållningssällskapet på Brödalts gård i Östra Karup onsdagen den 9 nov.

Det blir demonstration av olika bekämpningsmetoder, visning av motordriven ryggspruta, motorsåg för buskröjning m. m. Medverkande äro konsulent Georg Jakobsson, Stockholm samt tjänstemän från hushållningssällskapet.

Familjenyheter

80 år

fyller i morgon f. lantbr. Valfrid Svensson, Ålstorp, Rännelöv. Jubilaren har i många år tillsammans med sin sin broder brukat en gård i Ålstorp, men är nu bosatt i en villa där. I sin krafts dagar var han känd som en duktig lantbrukare, som helt ägnade sig åt sitt yrke. Personen stilla och försynt blir han säkerligen ihågkommen på högtidsdagen.

60 år

fyller i morgon fröken Ester Linnea Johansson, Brohuset, Ysby.

40 år

fyller i dag textilarbetaren Ragnar Nilsson, Mellbystrandsvägen, Laholm.

BRÖLLOP

— Ett högtidligt kyrkbröllop ägde i lördags rum i Laholms kyrka då kontorist Georg Ingemar Larsson, Laholm, sammanvigdes med fröken Gun Nilsson, Laholm. Efter Brudmarschen ur "En midsommarnattsdröm" följde ps. 482: 1—4. Vigseln förrättades av kh. Håkansson och efter denna följde ps. 234: 1—4. Vid uttåget ur kyrkan spelade musikdir. Peter Pålsson Bröllopsmarschen ur "Bröllopet på Ulfåsa".

— Ett högtidligt bröllop ägde i fredags rum i Knäreds kyrka då hemmansäg. Sten Albert Albertsson, Brånalt, sammanvigdes med Elsa Birgit Nilsson, Gunnarsbygget. Brudparet intågade i den vackert dekorerade kyrkan schen ur "Bröllopet på Ulfåsa". medan organisten spelade mar- Därpå sjöngs ps. 306: 1 varefter kh. Sven Eriksson förrätttade vigseln. Efter denna följde ps. 235: 1—4 och till sist sjöng organisten "Bröllopshymn" av Torbjörn Wikmark. Brudparet uttågade ur kyrkan till tonerna av "Preludium i b-dur" av Bach.

DÖDSFALL

August Olsson. Efter en längre tids sjukdom avled i lördags f. lantbrukaren August Olsson, Tvehöga, Östra Karup.

Olsson var född i Brödalt. Han brukade under många år ett arrendeställe under Skottorps gods, vilket han överlämnade för tolv år sedan. Han har nu senast vistats hos en systerdotter i Tvehöga.

Den bortgångne efterlämnar minnet av en lugn och stillsam man, som helt ägnat sig åt sitt lantbruks skötsel. Närmast sörjande är en broder och en syster, svåger o. svägerska samt syskonbarn.

Ellen Nilsson. I en ålder av 65 år avled i går fru Ellen Nilsson, maka till lantbrukaren Hjalmar Nilsson, Lejeby, Laholm.

Den bortgångna var född i Ysby. Hon efterlämnar minnet av en mycket gästvänlig, snäll och givmild kvinna. Närmast sörjande är make, sonen Herman, som innehar cykelverkstad i Laholm och dottern Viola, småskollärarinna i Vinberg, samt en sondotter.

BEGRAVNING

— En högtidlig jordfästning ägde på söndagen rum i kapellet på Laholms begravningsplats då stoftet efter fru Jeanna Svensson Lilla Tjärby, vigdes till den eviga vilan. Prestaverande var slaktare Emil Pålsson, Fridhem och rörmontör Karl Larsson,, Lilla Tjärby. Akten inleddes med ps. 297:1 varefter kh Håkansson höll ett griftetal och förrättade jordfästningen. Den efterföljande begravningsmässan inramades av ps. 552: 7—8 och 554:8. Då kistan utbars spelade musikdir. Peter Pålsson "Fantasi" av J. S. Bach. Vid graven sjöng några vänner till den avlidna ps. 355:1 Kh. Håkansson förrättade bön och unisont sjöngs ps. "När jag slutar mina dagar". De sörjandes tack för hedersbevisningen framfördse av kh. Håkansson. Många vackra blommor prydde båren.

— En högtidlig jordfästning ägde på fredagen rum i Hishults kyrka då stoftet efter f. lantbrukaren Arnold Nilsson vigdes till griftero.. Prestaverna fördes av lantbrukarna Hilding Svensson, Hishult och John Elofsson, Norra Långhultsbygget. Akten inledes med ps. 549: 1—2 varpå kh. Gunnar Gustafson höll ett griftetal och förrättade jordfästningen. Sedan följde ps. 144: 4—7 varpå officianten trädde för altaret och utförde begravningsmässa. Akten i kyrkan slöts med ps. 555: 8. Under ett orgelpostludium utbars kistan och sänktes i graven. Där talade till den bortgångnes minne herr Lave Larsson, Hishult samt en syster slöjdlärarinnan fru Ester Regborn, Teckomatorp. För konsumtionsföreningen Halmstad med omnejd talade folkskoll. Erik Fritsén, Norra Össjö. Kh. Gustafson förrättade bön och unisont sjöngs ps. 396: 5. De sörjandes tack för visat deltagande och för hedersbetygelserna fram fördes av gästgivare Ernst Bengtsson, Hishult. En vacker och riklig blomstergärd hade sänts till bären.

Sorgklänningar
i ett värdigt och förnämt utförande alltid i största sortering hos
Grand Magasin LAHOLM

AVSKEDSORD TILL LAHOLMS FÖRSAMLING

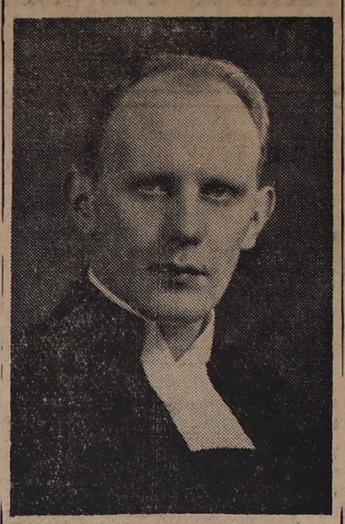

Komminister
G. BERGMAN

Avskedsord till Laholms församling Laholm och Skogaby den 30 oktober 1955.

Så har jag ännu en gång, den sista under min verksamhet här i Laholms församling, fått förkunna Guds ord i denna helgedom. Nu inför uppbrottet får jag använda mej av förmånen att få säga ett ord till avsked till denna församling.

Tiden hastar hän så fort. Jag tycker, att de år jag fått vistas och verka här ibland er, flytt undan så snabbt. Min tid här har ju inte heller varit så lång. Men den har varit tillräckligt lång för en välsignad gärning i Herrens tjänst, om jag varit trogen i min kallelse eller för att mycken skada kan ha skett genom min försummelse och otrohet i det uppdrag Herren gav, då Herren bjöd mej gå till arbetet i sin vingård här i dessa församlingar. — Min trohet skall Herren själv pröva. Men försummelser och brister har det visst blivit. När jag ändå kan säga, att jag känner en stor tacksamhet och glädje, över att jag fått tjäna i det heliga predikoämbetet, så har det sin enda men också säkra grund i vissheten om syndernas förlåtelse, att jag får lägga min tid här och hela mitt gångna liv med alla dess brister i Guds förbarmande hjärta och vara viss om, att Han för Jesu skull förlåter mig, vad brustet är.

Däri har frimodigheten och glädjen i Herrens tjänst, tacksamheten över att få vara ett Herrens sändebud och kraften till att tjäna sitt djupa källsprång och sin outsinliga källa. Ur denna nådens helga källa, som heter Guds förlåtande och förbarmande kärlek, borde vi alla flitigt ösa. Och inte minst behövde vi, som fått oss anförtrott det höga, ansvarsfulla uppdraget att vara Guds ords tjänare, där hämta frimodighet och kraft och det i synnerhet då, när vi skall träda fram för våra åhörare med det eviga livets ord, på predikstolen vara sändebud å Kristi vägnar. Hur svår kan inte den uppgiften synas oss; hur har jag icke bävat inför den! Har jag s å förvaltat mitt ämbete, att min gärning här blivit eder till välsignelse och evigt gagn? Ack, att jag delat Guds ord rätt, så att Herren därmed fått förmana eder, varna och väcka, lära, undervisa och leda, trösta, uppmuntra och hugsvala eder!

Det är en stor glädje att ha tacksamma åhörare, tacksamma i den meningen, att de tager emot Guds ord i tro och med lydnad och tacka Gud själv för Herrens dyra ord, tacka Honom så framför allt, att de vandra på Herrens budords väg. Och jag vet, att jag i detta Herrens tempel haft åhörare, för vilka jag med aposteln särskilt borde tacka Gud och säga: Därför tacka vi ock oavlåtligen Gud, för att I, när I undfingen det Guds ord, som vi predikade, icke mottogen det såsom människoord, utan såsom Guds ord, vilket det förvisso är, ett ord, som ock är verksamt i eder som tron. (1 Tess. 2:13) — Och Herren, vår Gud och Fader, som allena giver allt gott, har även så velat skänka uppmuntran och glädje i tjänsten, frimodighet och kraft i arbetet. Honom vare ära, tack och lov!

Hur mycket har jag inte också att tacka människor för! Och jag kan inte gå ned från denna plats utan att innerligt tacka er alla för all den vänlighet och kärlek, förståelse, fördragsamhet och deltagande, som ni visat mej och de mina.

"Jag kommer som en främling för eder och med det behov av att bemötas med den fördragande och förlåtande kärleken, som man alltid känner och kanske i synnerhet, när man vistas i en främmande omgivning." Så föllo mina ord, när jag första gången trädde fram inför denna församling. En sådan kärlek har jag bemötts med i rikt mått. Har jag själv kärleksfullt bemött eder, som jag fått umgås med och kommit i beröring med under denna tid här;? det blir för mej en rannsakande fråga i denna avskedets stund. Jag hoppas, att jag kunde göra Paulus ord till mina och säga: Därför att vi av Gud hava prövats värdiga att få evangelium oss betrott, tala vi i enlighet därmed, icke för att vara människor till behag, utan för att vara Gud till behag, Honom som prövar våra hjärtan. Aldrig någonsin hava vi uppträtt med smickrets ord, det veten I, ej heller så, att vi skulle få en förevändning att bereda oss vinning — Gud är vårt vittne. Ej heller hava vi sökt pris av människor, vare sig av eder eller av andra. (1 Tess. 2:4—6).

Och så får jag till sist över er uttala den önskan, vari allt gott är innefattat: Måtte Guds välsignelse komma eder till del i rikaste mått, vare Herrens nåds rikedom, Herrens kärlek och barmhärtighet eder säkra tillflykt; den uppehålle och styrke eder och skänke eder mod och kraft under vandringen på evighetsvägen. Uppfylle Herren eder med all glädje och frid i tron hela eder levnadsdag och förläne Herren eder i dödens stund den eviga friden. — Så vare då vår Herrens Jesu Kristi nåd, Guds kärlek och den helige Andes delaktighet med oss alla.

Amen.

Biograferna

CENTRUM LAHOLM TEL. 18
Tisdag—Onsd. kl. 8. Barnförbj.
REVANSCH I ÖKNEN.
Audie Murphy, Lori Nelson, Chill Wills.

KNÄRED TEL. BIO 223
Tisdag kl. 8. (Bfbj.)
Dean Martin, Jerry Lewis i färgfilmen
NÅGOT I HÄSTVÄG.
Sönd. kl. 8 I VÄSTERNS VÅLD.
Sönd. 5 (Matiné) Edv. Persson i
DEN GLADE SKRÄDDAREN.

HASSLÖV BIO
Onsdag kl. 8. (Btill.)
Edv. Persson i en av sina bästa filmer
DEN GLADE SKRÄDDAREN.

LYSNINGS
Presenter
Tidlös skönhet
Bestående värde
God formgivning
kännetecknar dagens guldsmedsvara
HALLANDS Guldsmeder

PÅ BIO

Knäreds biograf

visar tisdag kl. 8 Paramounts festliga färgfilm "Något i hästväg" med Dean Martin och Jerry Lewis. Filmen är fruktansvärt tokrolig, flera situationer är fullkomligt oemotståndliga. Den som vill ha ett gott skratt bör passa på tillfället.

På söndag kl. 17 blir det repris på Edvard Persson-filmen "Den glade skräddaren". En riktig god, glad och trevlig film där Edvard Persson är på sitt bästa solskensmed humör.

Söndagskvällens program kl. 20 blir vilda västern-filmen "I västerns våld" med Rock Hudson och Donna Reed. Se för övrigt annons.

Hasslövs biograf

ger onsdag kl. 8 Edvard Persson-filmen "Den glade skräddaren", vilken aldrig tidigare visats i Hasslöv. Den store glädjespridaren Edvard Persson är här i sitt livs form. Vi citera ett pressutalande om filmen: "Man faller för Edvard Persson. Han väckte formligt jubel. Herregud vad det var roligt." Filmen är barntillåten.

Trafikdöden

Den förbättring av trafikkulturen som kom till synes efter den nya given 1 juli i år synes tyvärr redan vara på avskrivning. Oktoberrapporten över trafikolyckorna redovisar nämligen en skrämmande hög siffra för antalet dödsoffer. Inte mindre än 104 människoliv skövlades av trafikdöden under förra månaden, som därigenom blev årets svartaste trafikmånad.

Vad vi en gång fruktade — mopedinslaget i trafiken — har besannats. Med ett ständigt ökande antal mopeder i trafiken har dödssiffrorna för denna nya kategori i vår trafik visat en kontinuerlig ökning. Under hela fjolåret förolyckades 65 mopedister, en siffra som redan i oktober i år överträffats. Under 1955 års första tio månader krävde trafiken nämligen 73 dödsoffer bland mopedisterna.

Det är en skrämmande utveckling mopedismen går till mötes om antalet dödsoffer skall stiga så kontinuerligt som hittills. Vi tror inte någon försöker skyla över det hela med att ett allt större antal mopeder i trafiken måste orsaka fler olyckor. Ett sådant resonemang vore högst ansvarslöst. Nej, här är en noggrannare kontroll över mopedisternas framfart från de trafikvårdande myndigheternas sida av nöden om olyckskurvan skall kunna bringas nedåt. Mopedisterna måste givetvis känna sitt eget ansvar; självbevarelsedriften borde vara så stark att större försiktighet iakttogs. Nu ser man dagligen, förutom tidningsuppgifter om dödskörningar hur mopedister utmanar liemannen med en framfart som utgör en stor fara både för dem själva och andra trafikanter. Betecknande nog har också fler mopedister än bilförare dödats i trafiken i år.

Även om mopedisternas andel i trafikolyckorna stigit oroväckande mycket har dock inte övriga kategorier trafikanter något att yvas över. Trafikdöden skövlar nämligen ett allt för stort antal offer bland fotgängare, cyklister, motorcyklister och bilister. Över huvud taget måste alla känna sitt ansvar i trafiken. Den tendens som oktober månad uppvisar är av sådant slag att uppmaningar om större försiktighet i trafiken skulle vara onödiga. Allmänheten kan själv konstatera varthän utvecklingen pekar, men det tycks vara så att tidens hets förblindar många. För att exempelvis tjäna någon eller några sekunder gör sig många skyldiga till omkörningar av livsfarlig karaktär. En sådan brådska är inte försvarbar och kan inte betecknas som något annat än dumdristighet. Trafiksyndarna måste hållas efter än bättre, och man får hoppas att polisens allt effektivare hjälpmedel skall bringa bättre ordning i trafiken — för trafikanternas eget bästa.

S.H—n.

Trångbott i folkskolan

En klass har 37 elever
Matsalen klar i januari

Laholms Tidning har kontaktat överlärare Georg Persson och förhört sig om vad som under den senaste tiden tilldragit sig på folkskolefronten här i staden. Vid samtalet framkom att en rad in- och utflyttningar förekommit. Vidare har trångboddheten varit en brännande fråga som det inte ser lätt ut att finna en god lösning på. Och så håller man på med färdigställandet av den nya bespisningssalen som väntas färdig någon gång i januari men i övrigt är det inga nämnvärda saker i göringen.

— Det har som sagt på senaste tiden förekommit en rad in- och utflyttningar till och från skolan. Särskilt nu kring den 1 november har omsättningen varit förhållandevis stor. Vi har haft 4 inflyttningar och 2 utflyttningar. Sådant förekommer naturligtvis ofta även under terminerna, men just kring månadsskiften brukar det helt naturligt märkas mest.

Så har vi trångboddheten att dras med, och för tillfället ser det ganska bistert ut. Nog finns det lärosalar till alla men i ett par av dessa har vi väldigt svårt att placera lika många bänkar som det finns barn bara därför att det är så stora klasser. Den största klassen omfattar inte mindre än 37 elever och man kan ju förstå vad det betyder att sätta 37 där det normalt endast bör rymmas 30. Men det är ingenting att göra åt saken i nuvarande stund. Man får försöka att göra på bästa sätt tills vidare.

Vidare håller man som bekant för tillfället som bäst på med byggandet av bespisningssalen. Det är de sista arbetena man nu är i full gång med och någon gång i januari beräknar man att vara klar att ta byggnaden i bruk. Den exakta tidpunkten för färdigställandet är emellertid ännu svårt att yttra sig om. Man kan redan nu förutspå att det kommer att bli mycket trevligt där. Den saken förvissade vi oss om vid ett besök. Då höll man som bäst på med att lägga in golvet. Vidare förekom då en del måleriarbeten.

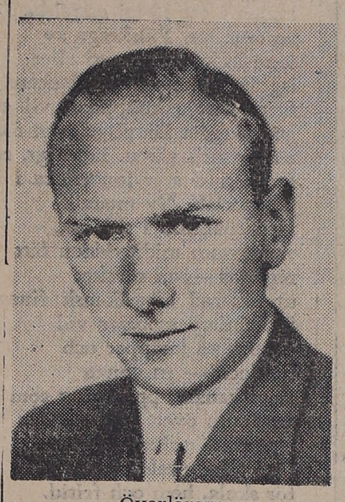

Överlärare GEORG PERSSON.

Här ser vi två måleriarbetare i full färd med målning av den snedställda takstolen. Ingen lätt sak från en flera meter hög ställning.

Stora salen där bespisningen skall äga rum blir ganska originell i sin utformning. Här skall kunna beredas plats för 180 elever i varje bespisningsomgång. Vidare är salen avsedd att kunna användas till diverse fester och man har redan påbörjat byggandet av en scen i bortre ändan av densamma.

Det är klart att här också behövs en mycket stor maskinuppsättning och denna har redan till största delen anlänt. Först och främst gäller det då köksutrustningen vilken inbegriper kokgryta, för övrigt en jättelik sådan, stekbord, stekskåp och kokskåp och som levererats av Getingeverken. Vidare kommer i ett speciellt diskrum att placeras en Brömssen diskmaskin, också denna från Getingeverken.

Därmed får vi lämna överlärare Persson och skolan för denna gång och nu återstår bara att vänta och se hur det hela utvecklar sig. Vi skall hoppas att allt blir till allmän belåtenhet... allt talar därför.

Kula.

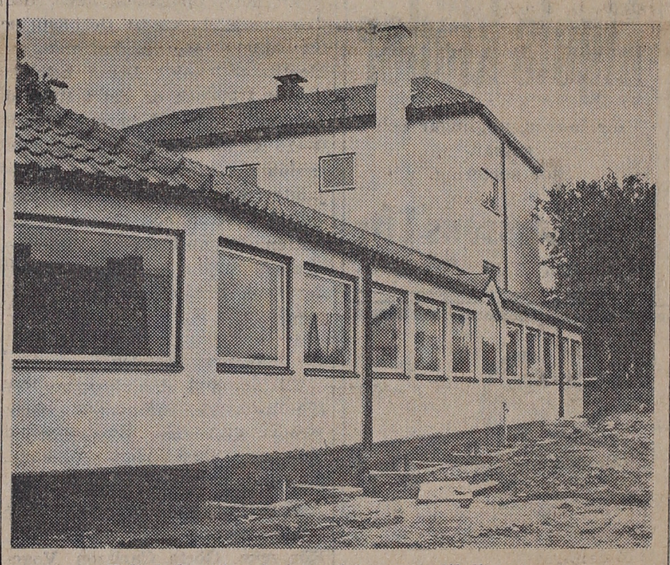

Folkskolans bespisningssal har ett stilfullt yttre.

SENASTE NYTT:

HALMSTADSPOLISER I DÖDSFARA
30 MATFÖRGIFTADE I ÖREBRO
FRIHET ÅT LYDSTATER KRÄVS

Tre kriminalare i Halmstad svävade både sekunderna och millimetrarna från döden redan i början av en utredning, som efter ett par dagars intensivt arbete lett till att den för ett par år sedan omskrivne Kungsbackadesperadon sitter anhållen och en kumpan till honom häktats. Den kritiska situationen inträffade, när polismännen gjorde en husundersökning i den häktade halmstadynglingens hem. Hade inte en av kriminalarna handlat lika blixtsnabbt som instinktivt hade halmstadbon sprängt både poliserna och sig själv i luften med en stridshandgranat.

Ett 30-tal personer i olika åldrar insjuknade under helgen i svåra magplågor efter att på en matservering i Örebro ha ätit rotmos och fläsk. Ungefär hälften av de insjuknade fördes till epidemisjukhuset som de flesta dock redan fått lämna sedan de repat sig efter matförgiftningen. Fyra personer fördes i ambulans till lasarettet och något senare intogs tre personer på epidemisjukhuset. Efter hand rapporterades ytterligare fall. Patienterna hade svåra kräkningar och häftiga magsmärtor men det visade sig att inget av fallen var av allvarlig art.

Det parti fläsk och rotmos som fanns kvar på matserveringen har tillvaratagits för att undersökas. Stockholm i dag.

President Tito och amerikanske utrikesministern Dulles krävde båda i dramatiska tal på söndagen återupprättandet av de östeuropeiska sovjetsatelliternas självständighet.

Dessa tal bildade klimax vid deras sjutimmarsmöte i Titos sommarresidens på den jugoslaviska ön Brioni i Adriatiska havet. Brioni i dag.

Ryttartävling i Tjärby skog fin propaganda

Laholms ryttarförening hade på lördagen anordnat terränghoppning i Tjärby skog vilken tävling i den vackra terrängen och i det utomordentligt fina vädret blev en strålande propaganda för sporten. Ett 50-tal åskådare hade kommit tillstädes och fick se Lars Bertil Andersson, Östorp hemföra en vacker seger med endast tre felpoäng. Hans tid blev 4 min. Banan mätte 1.200 m och hade inalles 14 hinder med i stort sett normal svårighetsgrad.

Prislista:

1. Lars Bertil Andersson, Östorp, 3 felpoäng. Tid: 4.00.0.
2. Tore Bengtsson, Östorp. 4 felpoäng. Tid: 3:29.0.
3. Nils Nilsson, Laholm. 4 felpoäng. Tid: 3.41.0.

Högtidslogemöte i Laholm i lörd.

Godtemplarordens dag firades på lördagen i Laholm under god tillslutning. Därvid förekom högtidstal av vice ordenschefen i storlogen, Kurt Göransson, Sköllersta, som även överlämnade femtioårsdiplomet till fröken Anna Persson, Laholm. Vi återkommer i morgon.

VÅLÅDALEN (TT)

Den svenska skridskoeliten samlades på lördagen i Vålådalen för att genomgå den första kursen, som ordnas för olympiaspiranterna. Det var inalles 16 skrinnare.

"SALIGA ÄRO DE SOM ICKE SE OCH DOCK TRO"

På allmän begäran

återge vi härmed ett utförligt utdrag av pastor Gustaf Bergmans avskedspredikan i Laholm och Skogaby söndagen den 30 okt. (tjugoförsta söndagen efter Trefaldighet).

Det var till Tomas, sin tvivelsjuke lärjunge, Jesus talade så: "Saliga äro de...." Joh. 20:29 — Tvivlet är en av människornas svåraste fiender. Det förstör hjärtats ro och glädje. När Herren övar sina lärjungar i tron, så är det icke för att de skall frestas att tvivla på Herrens ord, utan att få giva dem en tro av det rätta slaget. En tro som håller sig vid Gud i Herrens ord och löften, hämtar styrka och finner sitt stöd där, ännu när alla andra stöd falla. Med en sådan tro ärar människan Gud såsom den sannfärdige och trofaste Guden, som står fast vid sitt ord, aldrig sviker sitt löfte, aldrig låter dem komma på skam, som hoppas på Honom. Och då blir människan också ärad av Gud. Alla ären I Guds barn genom tron på Jesus Kristus, säger Paulus. (Gal. 3:26) Och detta att vara Guds barn är den största ära, som kan komma oss syndare till del. En oförliknelig härlighet och ära skall bli Guds barns lott på den yttersta dagen och sedan evigheterna igenom. Så är den troende människan salig i sin tro. En sådan tro, är en sann och saliggörande tro. Salig är du redan nu, du som lever i tron på din Frälsare. Evigt och fullkomligt salig blir du, när du fullbordat ditt lopp, när tron förbytas i åskådning och du får skåda Honom ansikte mot ansikte. Bed Gud om en sådan tro, så skall du få röna uppfyllelse av det löftet: "Saliga äro de... Ja, Herre, föröka vår tro! Amen. Fader vår! "Högste Gud, ack, värdes höra Vad ditt barn nu bedit har. Jesu, din förtjänst kan göra Att jag får ett nådigt svar. Helige And, jag beder dig, Värdes mana gott för mig. Ja, jag tror det skall så hända, Ty, vill jag med amen ändå," Amen.

Den sanna och saliggörande tron är en tro på Jesus som syndarens Frälsare.

Det är någonting särskilt utmärkande för den sanna tron, att den är en tro på Jesus, tager sin tillflykt till Honom, som är syndares Frälsare från nöd till salighet, grundar sitt hopp om frälsning från synden och döden och allt ont, om andlig hälsa, om liv och salighet, ja, om allt gott, andligt och lekamligt, på Jesus allena.

"Jag vet, på vem jag tror". Så kan den säga, som kommit till tro på Jesus, förtröstar på Honom, bygger sitt hopp på Honom, sin Frälsare. När konungsmannen icke visste sig annan råd (och hjälp) än att gå till Jesus och bedja Honom bota hans son, som låg för döden, så grep han till denna utväg, den sista som stod till buds. Ingen annan kunde rädda hans son från döden. Och såsom det var för detta barn, som döden redan fått i sitt våld, så är det för människor i det andliga, så länge de icke kommit till tro på Jesus. De äro i syndens och dödens våld, till dess de kommit till tro på Honom och fått del av Herrens liv. Till vem skulle människor då gå, på vem skola de tro, om icke på Honom som är syndares ende Frälsare, men också syndares fullkomlige Frälsare, som de tryggt kan anförtro sig åt i livets alla förhållanden, i nödens tider och i lyckans, med kropp o. själ, i liv och död. Så länge en människas evighetsväg går fram i otrons, vantrons och den andliga okunnighetens mörker, kan hon fråga, varför hennes tro måste vara en tro på Jesus. Kan icke var och en få ha sin tro; är icke den enr människans tro lika god som den andras, och blir icke var och en salig på sin tro? Det är omöjligt att täckas Gud utan en sann tro på Jesus. Har du icke del i din Frälsares rättfärdighet genom tron på Honom, så kan du icke nalkas Gud, den helige och rättfärdige Guden och bestå inför Herren. Och du får icke komma in och vara med i himmelens bröllopssal utan denna klädnad, Kristi rättfärdighets vita skrud.

Den sanna och saliggörande tron har sitt starka stöd och fäste i Guds ord och löften.

När konungsmannen kom till Jesus, så visade han, att han trodde på Jesu makt att hjälpa i nöden. Men det var ingen stark och ren tro. Han kunde icke så lita på Jesu makt och kärlak, att han kunde övervinna sin stora ängslan och oro och bli stilla och trygg. Och med tron blandade sig den vantro, att Jesus icke förmådde hjälpa, om Herren icke kom till hans son och där genom ett mäktigt ord eller genom handpåläggning gjorde honom frisk och bjöd honom stå upp från sjukbädden.

Därför undervisade och tillrättavisade Jesus honom och sade: " Om I icke sen tecken och under så tron I icke." — Så svag och vacklande i tron är människan, när hon först tager sin tillflykt till Jesus. Ofta är det först med den svåra nöden Herren kan förmå den otrogna människan att fly till Honom i bönen och åkalla Honom om hjälp. Kanske var det för dig som för konungsmannen, när du kom till tro på Jesus. Skulle han berättat, hur det gick till, att han blev en Jesu lärjunge, kunde han lagt sin hand på sin sons huvud och sagt: det skedde genom mitt barn. Sedan skulle han talat om, hur gossens sjukdom drev honom att uppsöka Jesus och bedja Honom om hjälp, om hur underbart Jesus botade hans son, och hur han då kom till tro på Jesus, han och hela hans hus. Du kan kanske berätta något liknande, att det var ditt barn din makes eller makas sjukdom eller någon närstående människas svåra nöd som kom dig att anropa Gud och Frälsare om hjälp och som blev början till, att du lärde känna Jesus som den store Hjälparen och Läkaren i all nöd. Herren förmådde dig att bliva stilla inför honom i Herrens ord. Då fick Herren tala till dig om din själ, om hur du tagit skadat till själen, om vilken fara du råkat i genom att gå bort från Gud i otro. Men denna början till tro var ju icke en segerviss tro, som jublade över Guds godhet o. makt och lätt övervann de många hinder, som lade sig i vägen, när du ville taga din tillflykt till Jesus. Nej, Hjärtat, som var fyllt av bekymmer och ängslan, fick kämpa mot misströstan och otro.

Men av den lilla trosgnistan, som Herren får väcka till liv, förmår Herren göra en klart lysande troslåga. När det ser ut, som den skulle förkvävas av all otrons och vantrons slagg och aska, så håller Herren den dock vid liv och kan förmå den att flamma upp, så att den lyser klar och brinner stark. Jesus tager vara på och vårdar troget den ringaste begynnelse till det trosliv, Herren fått väcka. Herren utsläcker icke den rykande veken och krossar icke det brutna röret. Herren övar människan i att tro, tro utan att se. Herren övar henne i tron, då Herren rycker undan de yttre stöden för tron: alla känslor och erfarenheter och lär henne tro på Herrens blotta ord. Detta att tro utan att se är en svår läxa, som icke läres på en gång. Och utan prövningar går det icke. Tron får luttras och renas i mången lidandes eld, innan den kan lita på Guds ord och löften utan att först se bevis på, att Herren vill handla med henne efter sitt ord. Och det är viktigt, ja, nödvändigt att tron växer till och förkovras. Den måste växa sig stark, så att den kan hålla fast vid Guds ord, lita på Herrens nåd, trofasthet och kärlek även i prövotider och svåra strider, även när människan skakas av lidandets stormar. Det ha de förstått icke minst, som Herren fått leda icke blott djupt ned i lidandets dal utan även högt upp på trons höjder. Den norske väckelsepredikanten Hauge, som fick lida mycket för sin tro och en lång tid satt inspärrad i fängelse, var angelägen om att hans vänner stodo fasta i tron under alla prövningar. En tid fick han icke taga emot besök och kunde icke nå dem vare sig med det talade eller skrivna ordet. Men hans vänner stodo ofta utanför hans fängelse. Då tände han ibland ett ljus och ställde upp det i det lilla fönstret. Och när det brann med en svag, t. o. m. flämtande låga, putsade han ljusveken, så att ljuset lyste med en klar och stilla låga.

Då förstodo hans vänner, att han ville säja hur viktigt det är att trons låga brinner klar, att de icke vacklade i sin tro utan voro och orubbliga under alla förföljelser och lidanden. Se till, att du får en sådan tro, ty det är en saliggörande tro.

Den sanna tron är en saliggörande tro.

Konungsmannens svaga tro blev en stark tro, som segrade över tvivel och misströstan. Och vilken stor och salig förvandling för honom själv och för hela hans hus blev icke detta, att han trodde på Jesu ord, när Herrens sade: "Gå; din son är leva." Ty han kom till tro, så ock hela hans hus.

Tider och stunder av lycka och glädje kan beredas människor här i livet. Men oförlikneligt stor och salig är den stund då en människa kommer till tro. Ty då sker en salig förändring i människornas sak med Gud, den förändring som kallas rättfärdiggörelsen och består däri, att alla hennes synder bliva förlåtna för Jesu skull. Hon blir ett Guds barn. Gud blir hennes gode fader, som kärleksfullt vårdar sig om henne, Jesus hennes Frälsare och Salighetshövding, och den helige Ande hennes Hjälpare och Ledsagare på salighetens väg. Visserligen är saligheten här kännbar blott i någon mån; men den skall en gång förbytas i det eviga livets fullhet. En salig stund är det också, då den troende maken får visshet om, att barmhärtighet är henne vederfaren, att hon har nåd hos Gud och är innesluten i Herrens faderliga kärlek, att hon har sitt namn skrivit i livets bok, ja värdet om ingen skall kunna rycka henne ur Guds hand. Salig är du också i din tro, om du får någon av de dina med dig på salighetens väg. Herren vill bruka dig i sitt rikes tjänst till någonting så högt och fröjdefullt, som det är att få visa andra vägen till Gud. Herren kan så rikligt bönhöra dig, som troget beder Honom om frälsning och räddning för deras själar, som stå dig närmast i livet, att du får den ene efter den andre i ditt hem med dig på livets väg, så att det till slut kan sägas: Han kom till tro, så ock hela hans hus.

Om några hem kan det sägas så även i dessa församlingar. Men det gäller om alltför få. Give Gud, att de hus och hem måtte bli allt fler, där alla äro ett i tro, där alla vilja tjäna Gud. Och akta på Herrens viljas bud.

Har du nu, min åhörare, den sanna tron? Annars kan ingenting vara viktigare för dig, än att du vinner den! — Du som lever på din Frälsare, du är salig redan nu. Men den saligaste stunden står dig åter, då du får det, som är målet för din tro, då din tro förbytes i åskådning, den stunden, då du med aposteln kan säga: "Tiden är inne, då jag skall bryta upp. Jag har kämpat den goda kampen, jag har fulbordat mitt lopp, jag har bevarat tron. Nu ligger rättfärdighetens segerkrans tillreds åt mig, och Herren, den rättfärdige domaren, skall giva den åt mig på den dagen, och icke åt mig allenast, utan åt alla som hava älskat Herrens tillkommelse. Ja, "Saliga de som ifrån världens öden somna i Jesus Kristi tro i döden! Herren skall föra deras själ ur nöden hem till sin glädje."

Amen.

Mjölk i glasflaska hygienisk garanti

Bland de frågor som livligt diskuterades på en stadsläkarkonferens för en tid sedan tilldrog sig den om hälsoriskerna vid skolbarnsbespisningar ett mycket stort intresse.

1:e stadsläkare Bengt Lambert i Halmstad, som deltog i konferensen framhåller, att mjölken utgör ett av de svåraste problemen, sett ur hygienisk synpunkt, vid massutspisning.

— Mjölken är ju ett av våra ömtåligaste livsmedel, och man bör göra allt för att få bort infektionsriskerna, förklarar dr Lambert. Ett initiativ har kommit från halmstadsmejeriet, vilket går ut på att införa portionsmjölken i tredecilitersförpackningar i skolbarnsbespisningar och personalmatsalar. Detta är värt allt stöd, eftersom systemet utan tvekan eliminerar stora risker.

Vi skall följa mjölkdistributionen från mejeriet till t. ex. skolbarnen. Först hälles mjölken i plåtkärlen på mejeriet. Dessa plåtkärl är dock så väl rengjorda att ingen större risk till infektion föreligger just då. Under transporten av mjölken finns dock en viss risk eftersom locken på kannorna inte är absolut tätslutande.

Största risken för infektion är det, då mjölken öses upp ur plåtkärlet med en slev och hälles i bringaren. I skolbarnsbespisningen sättes de fyllda mjölkbringarna in på borden innan barnen kommer. De rusar in och virvlar upp damm, hostar och nyser. Infektionsrisken är uppenbar. Mjölken skall sedan hällas i en mugg.

Med den portionsförpackade mjölken slipper man riskera infektion under transporten till skolan, ingen öser upp den, flaskorna står plomberade på bordet, när barnen kommer och barnen använder sugrör till mjölken i de flesta fall.

Man bör också lägga märke till att vid det vanliga sättet av mjölkdistribution skall mjölken tappas i diskade kärl tre gånger i plåtkärlet, i bringaren och i muggen. Nu tappas mjölken direkt i den nydiskade flaskan.

Fördelarna av portionsförpackad mjölk är odiskutabla ur hälsovårdssynpunkt. Även om den portionsförpackade mjölken fördyrar bör vi ta det med ro. Vi måste lära oss att betala något för ökad hygienisk standard, fast slår dr Lambert.

HMF Mejeriföreningen HALMSTAD

ÅTVIDABERGS ÅRS-SERVICE
håller maskinerna i trim
minskar slitaget
ökar livslängden
Maskinerna hämtas
ÅTVIDABERGS KONTORSMASKIN-VERKSTAD
lånemaskiner lämnas
Norra Vägen 11, Halmstad. Tel. 12119.

Ni som besväras av
BRÅCK
får säker hjälp genom HERNIAPLAST bandage. Sedan 7 år välkänd specialist H. SAARE från INSTITUTET FÖR BRÅCKSKADOR, VALLING. 38 Stockholm 1 tel. 10 61 60.
Gratis rådgivande konsultation och demonstration utan förbindelse.
Tidigare klienter som önskar justering, kontroll äro alltid gärna välkomna.
Halmstad: Onsdagen den 9 nov kl. 9—12 Nya Måleri AB Sjukvårdsavd. Brogatan 19 tel. namnanrop.
Laholm: Onsdagen den 9 nov. kl 14—18, Stadshotellet.

MARKARYDS-BYGDEN

Laholms Tidnings lokalredaktion: Markaryd, Villagatan
Redaktör: Sven B. Jönsson. Tel. 10150

Vem blir

GRÄNSBYGDENS LUCIA

1955

Alla unga flickor som är bosatta i Markaryd och den övriga gränsbygden samt de som är elever vid Markaryds ungdomsskolor inbjudas deltaga i Lucia-tävlingen!

Insänd fotografi (ej amatörfoto, men s. k. polyfoto duger) senast 13 nov. i förseglat kuvert märkt "Gränsbygdens Lucia 1955" under adress: Laholms Tidning, Box 91, **Markaryd.**

På fotografiets baksida anges den tävlandes namn, längd, ålder, adress samt event. tel.-n:r.

I samband med korandet av Lucia anordnas festligheter vars behållning tillfaller Sunnerbo Sommarkoloni.

Algots kläder finns hos Lindbergs!

LINDBERGS EKIPERING, Markaryd. Tel. 10155.

Algots barnkläder
i stor sortering.
Paulssons Barngarderob
Markaryd. Tel. 10877.

Algots kläder
för hela familjen.
Se Algots-annonserna!
Yngve Olson
Markaryd. Tel. 10068

Algots kläder
för herrar, ynglingar och gossar.
Stor sortering.
Carl Larssons Eftr
Markaryd. Tel. 10026.

Gynna LT:s annonsörer

DAMERNAS HÖRNA

Harlekin – ny Paris-frisyr

Ingen frisyr har lyckats påverka hårmodet förrän i år, då Harlekinen besegrade all världens frisörer vid frisyrfestivalen i Paris. Tidigare har filmstjärnor stått som mönster när det gällt att lancera nya frisyrer, men den här gången kom frisörerna före filmhjältinnorna.

Har ni hört talas om Harlekin? Inte den där utstyrde upptågsmakaren som var till för att roa folk förr i tiden utan 1955 års Harkelin, den som såg dagens ljus i Paris för någon tid sedan. Dit kom folk från alla världens hörn, de ville vara med från allra första stund för att se hur Harlekin tog sig ut. Och när de fått se vad de ville, slog de allesamman ihop händerna av förtjusning och sa: Detta är något att ta med sig hem och visa för allt folket! Det passar precis som det ska till hattar och klänningar och kappor och allt vad man nu skaffat sig för i vintergarderoben. Och det bästa av allt, man behöver inte vara en speciell typ för att passa ihop med den där Harlekinen.

Det var harlekinfrisyren som kom till vid frisyrfestivalen i Paris, och dit for också de främsta bland de svenska hårfrisörskorna, som ville lära och se det nya. Och när de tittat ordentligt ilade de iväg till pariskolleger och lät sig friseras till harlekin för "futtiga" trettio kronor, och tänkte medlidsamt på fransyskorna som aldrig i livet kan drömma om att låta en hårfrisörska ta hand om deras frisör. Folk som har varit i Paris kan komma hem och säga: Det är inte alls modernt med kort hår. Alla människor i Paris har håret hängande ner över axlarna eller hopsnurrat i en knut. Undra på det när en klippning-tvättning-läggning går på en halv vecklön eller mer.

Två dar efter festivalen i Paris blev det svensk premiär på harlekinen. De hemkomna klippte och friserade sina modeller så som de sett och lärt i Paris, och sen blev det stor uppvisning för kolleger och press. Det var en mycket representativ samling på Savoy i Malmö, när harlekinen presenterades. Där fanns bland andra nordiska mästarinnan av 1953, May Hansson från Lund,

Det hela var mycket hemlighetsfullt. Man satt i salongen och pratade om ditt och datt, ingen mannekäng uppenbarade sig och det hela blev nästan nervöst, fastän det rörde sig om något så väldligt som ett nytt hårmode

Så äntligen släpptes mannekängerna in och vad fick man då se? Jo, en frisyr som klär de allra flesta, inte bara enstaka filmstjärnor, som alla flickor plötsligt får för sig att de ska kopiera. En "trekantig" frisyr med små glada uppåtsträvande lockar bakom tinningarna. Lite buckligt i nacken, som inte längre är så påvert kortnaggad, och det kortklippta håret på hjässan var lagt i ytterligare små bucklor. Benan var borta på de allra flesta mannekängerna och huvudet verkade runt och mjukt i formen.

Något så vårdat, snyggt och välbalanserat i frisyrväg har man inte sett på länge.

Dagens rätter:

LUNCH: Delikatesslåda.
MIDDAG: Levergryta.
Saftsoppa med russin.

DELIKATESSLÅDA

1 kg. potatis skalas och skäres i skivor. Två stora lökar ansas och skäres i skivor. Potatis, lök och kryddor — salt och vitpeppar — varvas i en smord eldfast form. 1 kkp mjölk hälles över och litet skorpbröd strös på varefter formen insättes i ugn. Då popotatisen är mjuk och fått fin färg är rätten färdig.

LEVERGRYTA

Skär 3—4 hg. lever i skivor som doppas i mjöl och brynes i en gryta. Krydda med salt och peppar och späd med vatten. Skala en medelstor kålrot och skär den i tärningar. Då grytan kokat upp tillsättes dessa, samt ¾ kg. skalad och i tärningar skuren potatis. Låt grytan sakta koka tills potatisen och rötterna är mjuka. Smaksätt och servera grytan överströdd med persilja.

Kommunalskatten i Knäred blev oförändrat åtta kronor

Kommunalskatten i Knäred blev oförändrad åtta kronor. Det var det viktigaste beslutet, som fattades vid det kommunalfullmäktigesammanträde, som hölls i Knäred på fredagen under ordförandeskap av Edvin Josefsson, Svenshult. Till ny nämndeman efter framlidne Aron Svensson valdes med 14 röster lantbr. Joel Henningsson, Knäred. Åke Cronquist, Kåphult, fick sex och Arvid Johansson, Vångadal, två röster.

Ordföranden lämnade som inledning på sammanträdet en redogörelse för kommunens ekonomi, vilken är stabil men just nu ganska ansträngd. Han manade till återhållsamhet om skattehöjning skall undvikas. Därefter genomgicks kommunalnämndens statförslag, vilket balanserade på 449,310 kr. Detta godkändes på alla punkter och utdebiteringen fastställdes till åtta kr eller samma som i fjol. Till detta kommer 80 öre i kyrkoskatt samt landstingsskatten.

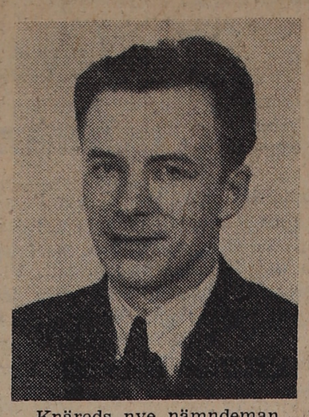

Knäreds nye nämndeman JOEL HENNINGSSON.

Anslag.

Fullmäktige beviljade följande anslag för 1956: Fem stycken studiebibliotek 100 kr vardera, 500 kr, studiecirkelverksamheten 300 kr, SLU:s tävlingsverksamhet 50 kr, Knäreds klubbodlare 50 kr, Hallandsturisttrafikförening 100 kr, SLKF:s semesterverksamhet 100 kr, Bollaltegården 1,000 kr, Knäreds scoutkår 250 kr, Södra Hallands kretsloge av IOGT 50 kr, Logen Framtidens lycka 150 kr, TBC konvalescentförening 50 kr, De blindas förening 50 kr, De vanföras kamratförening 50 kr.

Knäreds vägunderhållsförening fick 7,500 kr, och till bro över Krokån vid Balsen beviljades ett bidrag på 1,500 kr. Hemvärnet fick rätt att lyfta tidigare anslagna 500 kr och de till anslaget stipulerade villkoren slopades. Hallands folkbildningsförbund fick 400 kr under förutsättning att kurs anordnas i Knäred. Då innevarande års anslag inte blivit lyft beviljades inget nytt anslag för 1956. Kommittén för nykterhetspropaganda beviljades 50 kr. Röda korset fick 300 kr till bidrag för anskaffande av identitetsbrickor. Dessa brickor kostar 1:50 och då det i Knäred just nu finns 588 barn i åldern 0—16 år innebär det kommunala anslaget 1/3 av kostnaden. Följande framställningar om bidrag avslogs: Folk- och försvarskommittén, Kronprinsessan Victorias kustsanatorium, Hörselfrämjandet och Frälsningsarméns skolhem.

Diverse ärenden.

Till ombud i sjukkassan för två år valdes Mauritz Hansson, Evald Andersson, Einar Sötterman, J. A. Svensson, skolvaktmästare E. Karlsson och Helge Andersson, samtliga från Knäred, samt fru Agda Andreasson, Körsveka, Gösta Carlsson, Vegefors, och Valdemar Isaksson, Kåphult.

Till ombud för val av vägnämnd valdes Ernst Brånalt och Joel Henningsson med Evald Andersson, Knäred, och Arvid Johansson, Vångadal, som suppleanter.

Frågan om premier för dödade skadedjur föranledde kort debatt. Åke Cronqvist ansåg att höken numera är så sällsynt att den bör vara fri, medan Arvid Johansson yrkade oförändrad premie även för höken. Fullmäktige beslöt oförändrat 10 kr för räv, 75 öre för kråka och skata samt 20 öre för dessa fåglars ägg. Förut gällande premie, fem kr, för hök, slopades.

Knäreds rödakorskrets beviljades befrielse från kommunal nöjesskatt, varjämte fullmäktige tillstyrker befrielse från även den statliga nöjesskatten.

Polisman Johan Hansson hade inkommit med en framställning om pensionering i samband med hans avgång ur tjänsten i febr. 1956. Fullmäktige hänvisade sökanden till direktionen för Höks polisdistrikt.

Barnavårdsnämnden hade inkommit med framställning om höjla löner och arvoden för nämndens funktionärer. Då barnavårdsmannens arvode ostridigt anses för lågt höjdes detta från 200 till 400 kr från nyåret, medan övriga arvoden och löner skall prövas av en kommitté, som väljes nästa sammanträde.

15 cyklar stals i Markaryd på 4 månader

Sedan den förste juli har inte mindre än 15 cyklar stulits i Markaryd och av dessa har genom polisens försorg 6 st. kunnat återställas. Polisen uppmanar alla fastighetsägare och andra att anmäla om de sett några herrelösa cyklar stå parkerade sedan någon tid tillbaka.

Föreläsning i kväll.

Skådespelarparet E. Allwin och fru Tuttan Graffman-Allwin gästar i kväll Markaryds föreläsningsförening, där de på folkhögskolan framför Henrik Ibsens "Ett dockhem". Skådespelarparet har tidigare vid ett par tillfällen gästat Markaryds föreläsningsförening och då tolkat Strindberg. Dessa framträdanden har varit stora succéer. Det blir säkerligen en lika stor framgång i kväll. Tvåmansteatern börjar kl. 20.00.

Hasslöv

Hasslövs SLKF-avd.
har enligt annons möte i morgon kväll hos fru Annie Magnusson.

Algots PRESENTERAR
här två Ever-Coats – en i engelskt rutmönster och en grönmelerad i äkta Algauer-Loden
-LANDETS POPULÄRASTE OCH MEST SÅLDA JACKA!

Algots Ever-Coat
Tillverkad av tjock, härlig Loden i ett 10-tal engelska rutmönster. Pälskrage av äkta Mouton i brunt eller isgrått, anpassat efter jackans färg. Lätt avknäppbar, vilket gör plagget lämpligt även för hösten och våren. Kraftigt, rutigt foder med stor innerficka i bokstorlek. Ny modell med spännlås i sidorna, varigenom midjevidden lätt regleras — en mycket uppskattad amerikansk finess. Scotchlitepasspoaler vid sadeln, på knappar och ficklock — en annan amerikansk uppfinning som användes över hela världen i trafiksäkerhetens tjänst. Det mest praktiska plagg för skola, hem och fritid.

Prisex:
Storl. Goss 10 år **43:–**
Tillkommer f. pälskr. **6:25**
Herrstorlek **54:25**
Tillkommer f. pälskr. **9:25**
Mera behöver Ni inte betala

Algots Ever-Coat
i varm, härlig, grönmelerad helylle Algauer-Loden är tillverkad i sportig stil med fyra plastförstärkta stolpfickor och löstagbar pälskrage av äkta Mouton. Kraftigt, rutigt foder och stor innerficka i bokstorlek.

Robust sport- och skoljacka i manligt kärv modell.

Prisex:
Storl. Goss 10 år **43:–**
Tillkommer för pälskrage **6:25**
Herrstorlek **54:25**
Tillkommer för pälskrage **9:25**
Mera behöver Ni inte betala

Algots Rhett Butlerbyxor har den nya skärningen med fransk ficka och smala ben, s. k. stuprörsmodellen. Antiglidband i midjan och låsbar klockficka. Tillverkade av förnämliga kvalitéer från Nyborgs välkända yllefabrik i Norrköping: Borg-Diagonal en välkänd kvalitetsvara — och Borg-Sheen en nyhet med underbart vacker lyster som ger varan ett förnämligt utseende. Framställd efter en av Amerikas mest eftersökta kvalitéer. Finnes i säsongens modefärger svart, gendarmblått, marin och flera nyanser grått. Samma pris för rak och slalommodell.

Prisex: Storl. Goss 10 år
Borg-Sheen **40:75**
Borg-Diagonal **44:75**
Herrstorlek:
Borg-Sheen **46:–**
Borg-Diagonal **50:–**

Algots specialtillverkade gossbyxor av Saxylle har förstärkning på knäna genom fastsydd läder-velour på byxknäets innersida. En synnerligen slitstark och gedigen gossbyxa. Fodrad. Samma pris för rak och slalommodell.

Prisex:
Storl. Goss 10 år **42:25**

Algots Prontoskjorta
är tillverkad av 100 % ren bomull — en mycket förnämlig och slitstark Rabilkrympt vara av Rydboholms välkända fabrikat — i högeleganta traveremönster med sobra färgsammansättningar.

Prisex:
Storl. Goss 10 år **15:50**
Herrstorlek **19:–**

Säg Algots det räcker

Av Algots bestämda riktpriser som ej får överskridas.

Gynna LT:s annonsörer

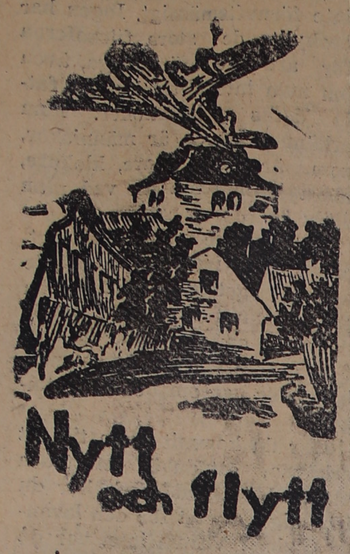

Dagens namn
INGEGERD

Solen går upp kl. 7.39 och ned kl. 16.12.

Morgondagens namn
VENDELA

Solen går upp kl. 7.41 och ned kl. 16.10.

DELAD GLÄDJE

En dam i Colombia i Sydamerika har anmodat polisen att utreda vem av två tvillingbröder, som är hennes man — och far till hennes två barn.

Problemet daterar sig tillbaka till den dag, då hennes svåger flyttade in i deras hem. Hon har börjat misstänka at svågern flera gånger låtsas vara hennes make och intagit tvillingbroderns plats.

GILTIGT FÖRFALL

En ledamot av Vårfruberga kommunalfullmäktige hade på måndagen ett ovanligt skäl för sin frånvaro från sammanträdet. Han lät nämligen meddela att han måste stanna hemma som barnpiga! Fullmäktige godkände detta enhälligt som giltigt förfall.

SANT HÄNDER INTE HÄR

Svåra trafikstockningar uppstod och väldiga folkmassor samlades nyligen utanför Hotel Astor vid Times Square. Anledningen var att någon i hotellets övre våning roade sig med att utan uppehåll kasta pengar på gatan. Guldregnet pågick i en halvtimme, men trots att både polis och hotellpersonal genomsökte byggnaden kunde den frikostige donatorn inte spåras.

*

— Kan Sven ge mej exempel på intelligens hos djuren?

— Ja, hönorna de lägger ägg som passar till äggkopparna.

*

— Jag undrar vad han lever av egentligen?

— Jag är mest nyfiken på vad hans kreditorer lever av.

HETS.

TURIN. En 79-årig f. d. soldat i Turin har fått meddelande om att han utnämnts till sergeant.

Nyheten kom 57 år för sent, ty Giovanni Petrini tog avsked 1898 då hans ansökan om att bli utnämnd till sergeant tydligen lämnades utan åtgärd.

Den officiella förklaringen till dröjsmålet är att ansökan hade kommit på avvägar.

STATSSKULDEN ÖKADE

i oktober med 659 milj. kr (oktober 1954 555 milj.) till 15,349 milj. (14,655). Av ökningen kommer 622 milj. på skattkammarväxlarna, som vid månadens slut uppgick till 1.671 milj. mot 1.840 milj. ett år tidigare. I övrigt ökade den kortfristiga upplåningen i postgirokontoret med 85 milj. till 185 milj. medan övriga lån hos postgirot minskade med 26 milj. till 320 milj. och lånen i postsparbanken med 20 milj. till 90 milj.

HINSIDES SUNDET.

En kvinnsperson lydande namnet Ragnhild och öknamnet "Stodder-Dronningen" inmanades på onsdagen i häkte sedan hon slagit knock-out på två manliga kolleger.

Det var Ragnhild som började.

Ur Jyllands-posten hämtas följande rader, som ingår i en nekrolog över en gammal lärare:

"... Och så har ett varmt lärarhjärta och två händer upphört att slå".

HMF Mejeriföreningen HALMSTAD

Pubertetskris hos skolbarnen kan övervinnas via yrkesskola

I varenda klass med barn i pubertetsåldern finns det gott om elever, som just under dessa brytningsår inte orkar med skolans stora krav. Men ofta är detta tillfälligt, hävdar med. dr. Bertil Söderling. I det nya numret av BARN presenterar han ett praktiskt förslag: ge dessa barn tillfälle att vara borta från läroverket ett år för att genomgå en allorienterande 1-årig kurs med praktik vid en yrkesskola.

Efter några år i läroverket har mer än 50 % av barnen fått underbetyg, trots att de en gång intogs i läroverket efter sträng gallring. Självfallet har inte dessa barn plötsligt blivit ointelligenta, utan det är skolkraven som inte går ihop med pubertetsårens påfrestningar. I dessa fall borde samhället hjälpa till med en undervisning, som är bättre avpassad efter läget.

Vad man behöver göra är att lösa anpassningssvårigheterna, vilka framför allt yttrar sig i en stark motvilja mot det passiva inlärandet och stillasittandet dag efter dag och i koncentrationssvårigheter. När en elev visar dessa eller andra tecken till svårare missanpassning, bör rektor och skolläkare tillstyrka att han frikopplas från läroverket under ett läsår eller eventuellt en vårtermin. Om det i övrigt visar sig lämpligt, överförs eleven under denna tid till praktisk utbildning vid yrkesskolan för att därefter återgå till läroverket. Han placeras då i den klass som motsvarade den han lämnade, men **räknas inte som kvarsittare** utan som en elev, vilken återkommer efter en tillfällig vistelse vid annan skola.

Enligt många lärares uppfattning, fortsätter dr Söderling, finns det i pubertetsklasserna ett mycket stort antal elever, som skulle behöva ett arbete av praktisk art. Det är därför värt att undersöka, om man inte borde inrätta en särskild kurs på högst ett år vid yrkesskolorna. De nuvarande ordinarie kurserna är troligen alltför specialiserade för de tillfälliga eleverna. Snarast tänker man därvid på en allmänt orienterande kurs, som skulle ge grunderna i sådana för alla viktiga och användbara ämnen som elektroteknik, motorlära och byggnadsteknik i kombination med praktik i yrkesskolans regi. Ett sådant samarbete mellan de olika skolformerna borde vara motiverat just nu, då försöksverksamheten inom skolan är särskilt aktuell, menar dr Söderling.

Lejonet av Juda 25-årsjubilerar

ADDIS ABEBA (TT — Reuter)

Kejsar Haile Selassie av Etiopien firar på torsdagen tjugofemårsdagen av sin tronbestigning.

"Lejonet av Juda" som enligt legenden härstammar från kung Salomo och drottningen av Saba, åker genom huvudstaden i en ny galakaross, beställd från Belgien, dragen av vita hästar från Jugoslavien. Han deltar först i en gudstjänst tillsammans med regeringens medlemmar och höga kyrkliga dignitärer och beger sig därifrån till palatset.

Men dessförinnan håller kejsaren en stilla bönestund i ett litet kapell för att tacka den högste och be försynen om bistånd för framtiden.

På fredagen väntas kejsaren kungöra en ny liberalare författning och ställa sin personliga förmögenhet till sitt folks förfogande. Dessutom väntas han tillkännage amnesti och tilldela kronprins Asfaw Wossentiteln "Negus" (kung) och låta honom ha mer aktiv del i styrelsen.

FRIA ORD

JOSEFINA ISAKSSON in memoriam.

Syster Fina!

Du blev förunnad att leva ett långt liv — det blev också ett liv för att tjäna andra mer än Dig själv. Som Din bror minns jag hur Du uppoffrande passade mor till hennes död — sedan var det Din syster Ellen som under sina sista år fick Din hjälp. Ingenting bröt ner det livsmod som Du kände. Din stora glädje var att hjälpa andra. I Amerika vistades Du många år, som en tjänande ande kring de Dina därute. På ålderns höst fick Du så återkomma till Ditt fosterland — fick några relativt lyckliga år före Din död. Kanske kan Ditt liv synas fattigt och enahanda — men för Dig var det fullt av glädje och hoppfullhet. Jag vet att Du hade nog av att tjäna andra, utan stora ord eller ekonomisk vinning. Det är på sådana som Dig man bygger samhällen. Jag hoppas att Dina sista år på Hemmet i Ränneslöv blev sådana att de gav Dig tro på andra människors vilja att tjäna utan att alltid dra fördel och vinning ur tjänandet. Vi människor ävlas och sliter en tid — men den dagen vi bäddas ner i jorden betyder penningen och makten ingenting. Jag vet att Du gjort Ditt — och att Du därför också kan vänta Dig belöning för Ditt liv. Du har förvaltat det pund Du fått, i tjänandets tecken har Ditt liv förrunnit — må vi nu i dag vid ett sista farväl önska lycka till på resan mot det stora okända.

Vila i frid!

SLU

Ysby SLU-avd.

har haft propagandamöte i Ysby bygdegård under ordförandeskap av Sigvard Jönsson, Hov. Till byombud valdes: Kövlinge. Gunvor Kristoffersson, Kövlinge, suppl. Margareta Larsson, Kövlinge. Hov-Klägstorp: Gustav Johansson, Hov, suppl. Lars-Bertil Larsson, Hov. Ysby: Mona Bengtsson, Ysby, suppl. Tage Augustsson. Perstorp: Börje Patriksson, Munkabygget, suppl. Sven Persson, Ysby.

Till prenumerantsamlare på SLU-bladet valdes Bodil Gottfridsson, Ysby och Gunvor Kristoffersson, Kövlinge med Börje Patriksson, Munkabygget som ledare. Till försäljningsledare för Landsbygdens jul blev klubbledarna och till försäljare utsågs klubbodlarna. Uppdrogs åt Sigvard Jönsson, Hov att inköpa en dammsugare till bygdegården. Ett anslag på 100 kr. till klubbodlarna bifölls.

Efter mötesförhandlingarna höll ombudsman Karl-Olof Andersson, Kolkenberg ett kort anförande om SLU:s verksamhet. Därefter följde kaffeservering, underhållning av Växtorpsamatörena och det trevliga mötet avslutades med en stunds dans efter Tonys ork.

14 nya medlemmar vann inträde i avd.

Skummeslöv

Skummeslövs LSS-avd.

kommer, som framgått av annons, att anordna studiecirklar i köksväxtodling och kemerateknik. Intresserade för deltagande skola anmäla sig senast i dag pr tel. 49 Skottorp.

Ränneslöv

Ränneslövs hushållningsgille

har hållit årsmöte i kommunalrummet i Ränneslöv under ordförandeskap av landstingsman Richard Bengtsson, Ränneslöv. Styrelsen är tidigare vald på fyra år t. o. m. utgången av 1956. Till revisorer omvaldes lantbr. Daniel Elisson, Ränneslöv och lantbr. Alfons Olsson, Klägstorp. Suppleanter blev lantbrukarna Einar Jönsson, Hov och Filip Johansson, Värestorp.

Beslöts göra framställning till Hushållningssällskapet om dess medverkan vid en svindag. Det föreslogs sex personer till inval i hushållningsgillet.

Omkörningschans blev trippelkrock

Två personer måste föras till sjukhus efter en bilkollision på torsdagen vid Hurva. Tre bilar var inblandade och krocken inträffade vid en omkörning på riksfyran. Det var en stockholmsdirektör, som med oerhörd fart skulle göra en omkörning, och då han såg faran — en mötande bil — råkade hans vagn i sladdning och vände på vägen samt krockade med bakändan den mötande bilen, samtidigt som framändan tryckte in höger sida på den bil han skulle köra om. En äldre man i den mötande bilen slog huvudet genom vindrutan. Stockholmaren erkände sin skuld till olyckan. Stockholmsbilen och den mötande bilen förstördes.

FINNS DET NÅGON

i Er bekantskapskrets, som ej är prenumerant på

LAHOLMS TIDNING,

gör då oss och honom — den tjänsten att rekommendera LT för honom.

Hon förlorade — de vann

Prinsessan Margaret har gjort sitt första offentliga framträdande efter sitt beslut att säga nej till Peter Townsend. Prinsessan bevistade en minnesgudstjänst i S:t Paulskatedralen, varvid hon hyllades av skaror av jublande londonbor. Tappert leende ledsagas prinsessan här in i kyrkan av ett par av prästerna.

SLU:s höststämma i Laholm: Friska fläktar, framtidstro

Hallands distrikt av SLU hade i lördags sin sedvanliga höststämma, som i år förlagts till Lagagården, Laholm. Stämman var besökt av i runt tal 500 SLU-are och blev som helhet en mycket trivsam tillställning. Efter unison sång hälsningstalade distriktsordförande Filibert Hvalgren. Han uttryckte bl. a. en förhoppning om att höststämman skulle ge impulser till friskt arbete inom alla grenar av SLU. Vi har alltjämt mycket att kämpa för inom SLU — många rättvisekrav, som inte är uppfyllda för en del grupper i samhället.

Talaren vände sig sedan i varma ordalag till alla som mött upp, och hälsade särskilt Wedin från Kramfors, Alvar Andersson i Knäred och stämmans specielle hedersgäst, Emil Sunnegård, välkommen. I anknytning härtill talade han litet om Sunnegårds insatser, särskilt hans motion om förbundsfana, som så småningom resulterade i SLU:s nuvarande förbundsfana.

Nils J. Wedin överräckte sedan ett bordsstandar med inskription till Emil Sunnegård. Det var en gåva från Hallands distrikt av SLU med anledning av att trettio år gått sedan motionen om SLU:s förbundsfana kom till. Sunnegård tackade, och talade lite om hur idén hade runnit upp, och gjorde vissa jämförelser mellan den tidens ungdom och nutidens. Klyftan mellan land och stad har under denna tid jämnats ut åtskilligt, sade han bl. a.

Så sjöng stämmodeltagarna "Här är unga käcka viljor", och distriktets ombudsman fick ordet för att tala litet om aktuella saker. Därvid berördes bl. a. propagandakampanjen, som ännu pågår för Hallands del, och som gett 310 nya medlemmar för närvarande. Vi måste ständigt förnya våra arbetssätt, och vi måste satsa mycket på de små enheterna. Vårt mål måste vara att få så många som möjligt aktiva.

Filibert Hvalgren valdes så till stämmans ordf. och Karl-Olof Andersson till sekr. Ordf. tackade förutvarande ombudsmännen Rune Johansson och Alrik Larsson för deras insatser i SLU, och som bevis av de mottaga var sin bukett nejlikor.

Så var man framme vid kvällens diskussionsinledning. Nils J. Wedin är en färgstark talare. Som ämne hade han valt SLU och framtiden. "Det är alltid mycket inspirerande men samtidigt mycket svårt att sia om framtiden, yttrade han bl. a. Särskilt svårt är det i vår tid, därför att det sker så mycket på en väldigt kort tidrymd. Ur arbetslivets synpunkt är det väl troligt, att mekaniseringen kommer att fortsätta, att serviceyrkena blir allt fler och de producerande arbetarna allt färre.

SLU kommer att betyda mycket också i framtiden, men då måste SLU-arbetet omformas efter tidens krav. I och med att människan blir allt mer ensam i det dagliga arbetet behöver hon kontakt med andra människor under fritiden. Allt skickligare och mera välbetalda experter kommer sannolikt att finnas till förfogande också för att roa och förströ människorna. Men människan föredrar i längden ett skapat nöje framför ett köpt, och här har vi vår stora chans.

Tre bärande principer

Samarbetstanken, rättviseprincipen och centerpositionen kommer också i framtiden att vara bärande moment för SLU och vårt parti. Centerpositionen är en nyckelposition men det krävs också en hel del av innehavaren. Han skall äga kraft, tyngd och smidighet. I framtidens alltmer specialiserade tid blir samarbetstanken en nödvändighet om samhället skall kunna fungera.

Jag är optimist och tror på framtiden både för SLU och för ungdomen. Vi kommer att vinna framtiden åt oss om vi **vill** göra det. Ungdom och nappatag hör ihop — vi skall vara optimistiska men samtidigt realistiska."

Ordet lämnades därefter fritt för en ganska livlig debatt, där det gavs och togs av hjärtans lust. Det betonades bl. a. att det är vi som påverkar utvecklingen — vi följer inte bara med. Men allt som är nytt behöver inte nödvändigtvis vara bra — det gäller att välja kritiskt. Också dagens ungdom vill gärna kämpa för mål och ideal, bara det finns sådana som vi tror på.

Så bjöd Årstad—Skrea amatörer på teaterunderhållning, som var småtrevlig även om det denna gång kanske inte klaffade alldeles perfekt över hela linjen. Och så slöt det hela med en stunds dans.

Ekonomitävling för jordbrukare

"Planera och kalkylera" heter en stor rikstävling i jordbruksekonomiska beräkningar, som skall hållas den 23 mars nästa år. Tävlingen vill sporra till intresse för och diskussion kring de driftsekonomiska problemen i jordbruket och bidra till studier i ämnet. Kraftmätningen organiseras dels som rikstävling, dels som en tävling inom varje distrikt. Som initiativtagare står Hushållningssällskapens förbund, Lantbruksförbundets korrespondensskola (LTK) och Svenska Landsbygdens Ungdomsförbund (SLU).

— Många, som tänker delta i tävlingen, torde ha behov av att förbereda sig, och därför har professor Lennart Hjelm, Lantbrukshögskolan, utarbetat en kurs i ämnet, berättar rektor Sture Kristiansson, LTK. Denna korrespondenskurs kan studeras enskilt, i cirkel eller genom kombinerad undervisning, och vidare kommer, med början söndagen den 6 november, jordbruksradion att ägna fyra avsnitt åt jordbrukets driftskalkylering. På nyåret blir det ytterligare fyra radioprogram i ämnet, och föreläsare är agronom Eric Nilsson, Svalöv.

I regel är man numera ganska klar över att ett jordbruk inte kan drivas tillfredsställande utan goda tekniska kunskaper ifråga om de olika detaljerna i växtodling, maskinanvändning och husdjurssköttsel, fortsätter rektor Kristiansson. Långt mindre vanligt är det dock att inordna de tekniska åtgärderna i sitt rätta ekonomiska sammanhang. Kanske beror det på kvarlevande erfarenheter från den inte så långt avlägsna tid, då enbart tekniskt kunnande var liktydigt med ett nöjaktigt ekonomiskt resultat. Den tiden torde dock vara definitivt förbi. I våra dagar får jordbrukaren anse det vara naturligt att vid sitt skrivbord planera och ekonomiskt väga olika åtgärder mot varandra. Ett sådant driftsekonomiskt kalkylerande blir ännu mer nödvändigt, då inom kort nya bestämmelser kommer att gälla ifråga om prissättningen på jordbrukets produkter. Den nya metodiken kommer att ställa ökade krav på ekonomiskt förutseende och kommer förmodligen att gynna ett sådant förutseende i högre grad än nu gällande ordning.

Fordonskollisionerna ger de flesta personskadorna

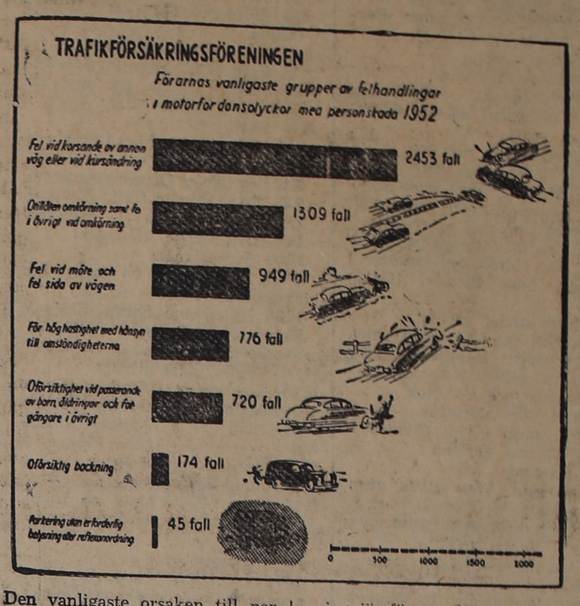

Den vanligaste orsaken till personskador i trafiken är numera kollisioner mellan två motorfordon, säger direktör *Hugo Hellqvist* i Trafikförsäkringsföreningen på tal om den undersökning om orsakerna till motorfordonsolyckor som föreningen gjort på grundval av skadefall som anmälts till trafikförsäkringsbolagen 1952. Tidigare — jag jämför resultaten från denna undersökning med motsvarande undersökning på 1947 års material — utgjorde kollision mellan motorfordon och cyklist den största gruppen. En väsentlig förskjutning har här ägt rum, en förskjutning som man får tillskriva den ökade motoriseringen.

Järnvägsövergångarna är ju sedan gammalt kända för att skapa rika olyckstillbud. Deras andel i personskadestatistiken är dock procentuellt sett tämligen liten och har gått tillbaka. I 1952 års undersökning utgjorde kollisioner med tåg eller rälsbuss vid järnvägsövergångar endast 0,3 % av totala antalet olyckor; 0,8 % i 1947 års undersökning. I stället har dessa olyckor helt naturligt genomgående haft svåra följder. Antalet *dödade* vid olyckor av detta slag utgör 3 % av hela antalet dödade personer i 1952 års undersökning, även här en minskning jämfört med 1947, då motsvarande siffra var 10 %. Den sistnämnda siffran påverkades dock av en enda olycka, då 13 personer samtidigt dödades vid en kollision mellan buss och tåg.

Dödsolyckorna har även ökat totalt. Det absoluta antalet händelser med dödlig utgång som följd av kollisioner mellan motorfordon har sålunda ökat med inte mindre än 200 % på de fem år som ligger mellan de båda undersökningarna. Det totala antalet personskador i denna grupp har likaså ökat, dock ej lika mycket (166 %). Man måste naturligtvis härvid ta med i beräkningen att 1952 års material är nära 70 % större än 1947 års, påpekar direktör Hellqvist till sist.

Sätt igång en privat kilowattjakt

Jaga de stora villebråden!

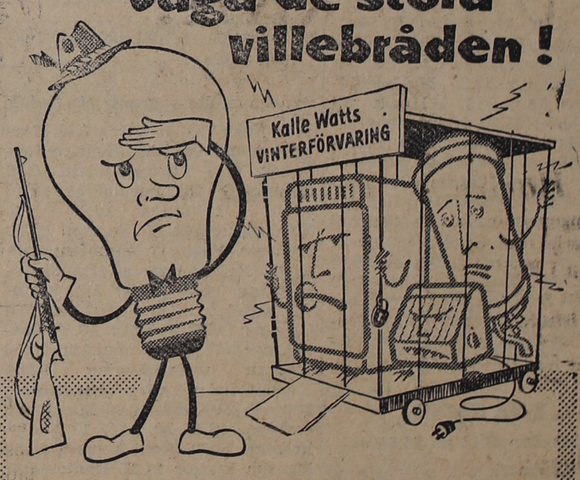

Nu gäller det för oss alla att spara ström. Vi har fått ont om elkraft och måste rätta mun efter matsäcken. Kan vi inte frivilligt spara tillräckligt mycket ström har vi ransoneringshotet över oss — ingen vet ännu hur det går. Det är lättast att jaga de stora villebråden. Fånga dem och sätt dem i bur över vintern!

De stora lovliga villebråden just nu är t. ex.:

- ***Elkaminen*, överallt där den inte är absolut nödvändig.**
- ***Elvattenvärmaren* om man kan värma vatten på annat sätt.**
- ***Kylskåpet* när det blir kallt i skafferiet eller på balkongen.**

Stora villebråd är, nu som alltid, varje form av slöseri med ljus, kraft och elvärme. Sköt eldonen så att de gör mesta nytta med minsta strömåtgång.

Den som spar nu kommer icke i sämre ställning, om en ransonering — trots allt — blir nödvändig.

spar ström nu! CENTRALA DRIFTLEDNINGEN

En sydhallänning kan inte gärna vara utan Laholms Tidning

RADIO

MANDAGEN DEN 7 NOV.

6.15 Vardagsmorgon. Därefter: Grammofonmusik.
6.30 Nyheter och väderlek. Därefter: Måndagsblandning.
7.00 Charlie i skolan.
7.30 Måndagsblandning.
7.40 Morgonandakt. Bibelläsning och bön av biskop Manfred Björkquist.
8.00 Nyheter och väderlek.
8.15—8.20 Vardagsmorgon.
8.20—8.35 Lokalt över övre Norrland, Sundsvall och Östersund: Sameprogram.
10.30 Skolradio. Listen and Learn. Klass 6. Korrespondenskurs i engelska. Sven Fjelner. (Göteborg.)
11.00 Musik under arbetet.
12.00 Klockspelet i Stadshustornet. Dagens dikt. Därefter: Harry Lundquists schrammelkvartett.
12.30 Nyheter och väderlek. Därefter: Börsnoteringar.
12.45 Ola Storm — ett skaldeöde. Ernfrid Tjörne berättar.
12.58 Tidssignal.
13.00 Skolradio. Våra glada visor klinga. Mary Wallskog (Umeå.)
13.25 På pilgrimsfärd till Himalaya. Ingegerd Nyman berättar.
13.40 Tore Lagerborgs ensemble.
14.10 Skolradio. Julius Caesar. Scenes from the play by William Shakespeare.
14.30 Paolo Sardisco sjunger italienska schlager.
14.40—15.00 Gymnastik för husmödrar. Elsie Hjertén.
16.30 För flickor och pojkar:
16.30 Barnens löpsedel.
16.40 Klubbarnas klubb.
17.00 Väderlek.
17.10 Åter till Vilda Västern. Program av Torsten Jungstedt.
17.30 Traktorn i yrkesutbildningen.
17.40 Grammofonmusik. 1. Marche ecossaise (Claude Debussy). 2. Im Abendrot (Richard Strauss). 3. Toccata op. 7 (Robert Schumann). 4. Wo du hingehst (Eugen Hildach). 5. Abendsterne, vals (Joseph Lanner). 6. Zigeunerweisen (Pablo de Sarasate) 7. La chasse aux papillons (Georges Brassens). 8. Tango habana (Golden). 9. Kivikspolka (Egerstam-Fritz-Gustaf). Postflickorna, sång. 10. Day dreaming (Billy Taylor). 11. Blikkär (Portal-Weronika). 12. Vid Klarälven, vals (Lill-Acke Jakobsson). 13. Lauf mein gutes Pferdchen (Stemmler-Pary-Brandin). 14. Dalregementets marsch (Olof Lindsten).
18.40 Ny skola. Undervisningsrådet Yngve Norinder.
18.55 Meddelanden.
19.00 Nyheter och väderlek. Dagens eko.
19.30 Räkna med bråk. I klistret: Carl-Gustaf Lindstedt och Arne Källerud. V. Spion-bråk.
20.00 Operettmelodier med Maj Lindström och Olav Gertel. Dir.: Egon Kjerrman.
20.35 Filmkrönika av Jurgen Schildt.
20.50 Franz Schubert: Stråkkvartett d-moll («Döden och flickan»). Loewenguth-kvartetten. Inspelning från Festival des Nuits de Bourgogne.
21.30 Lars Ahlin: Nattens ögonsten. Upläsning av Holger Löwenadler.
22.00 På två flyglar spelar Fritiof Eberson och Kåre Dominique.
22.15 Nyheter och väderlek.
22.30—22.50 English Novelists Today

Danska radioprogrammet månd.

6.00 och 7.00 Nyheter 7.10 Morgongymnastik 7.35 Grammofonmusik 8.30 Morgonandakt 9.00 Gymnastik för husmödrar 12.00—13.35 Middagskonsert. I Pausen 12.30 Nyheter 13.35 Middagsföljetongen 14.30—15.30 Musik under arbetet 15.30 Kvinnornas eftermiddagsprogram 17.10 Skandinaviska sånger 18.45 Nyheter 19.25 Gammal dansmusik 21.10 Danmarks melodier 21.30 Radions novellmagasin 22.00 Kvällsnyheter 22.15 Underhållningsmusik **Andra programmet 283 och 210 mtr.** 18.00 Musik vid matdags 18.45 Nyheter 19.15 Reportage 20.45 Symfonikonsert 21.45 Program om Sydslesvig 22.00 Kvällsnyheter 22.15 Poesiboken.

IBRA RADIO

Våglängder 25.12 m. 25,64 m.

MANDAGEN DEN 7 NOVEMBER
17.45 Grammofonmusik
18.15 Ungdomar från Södertälje.
18.45 Grammofonkonsert
19.00 Jörgen Källmark läser.
19.45—20.00 Sång av damkören i Filadelfia, Kalmar.
21.15 Reportage från Öland.
22.00 Aftonandakt.
22.15 Avgörelsens stund.

TISDAGEN DEN 8 NOV.

6.15 Vardagsmorgon. Därefter: Grammofonmusik.
6.30 Nyheter och väderlek. Därefter: Grammofonmusik.
7.20 Lite av varje. Redaktör: Herbert Friedländer.
7.40 Morgonandakt. Pastor Hilding Olsson.
8.00 Nyheter och väderlek.
8.15 Från tå till topp. Inga Björkman, Birgit Rydin och med. lic. Wilhelm Graf san talar.
8.45 Skolradio.
8.45 Musikstund Kurt Ljungberg. (Göteborg.)
9.10 Sex yrken. Gissningsprogram.
9.30 Blind Man's Buff. Klass 7. Korrespondenskurs i engelska. Per-Olof Hensjö (Umeå.)
10.00 Stoppsignal.
10.05 Holme som fri man. Jan Fridegård. (Malmö; repris.)
10.30 Listen and Learn. Klass 5. Korrespondenskurs i engelska. Svante Hjelmström.
11.00 Musik under arbetet.
12.00 Klockspelet i Stadshustornet. Dagens dikt. Därefter: Carl Holmberg sjunger till Marie Adams trio
12.30 Nyheter och väderlek. Därefter: Börsnoteringar.
12.45 Docent Bertil Molde om främmande ord och svenska.
12.58 Tidssignal.
13.00 Skolradio.
13.00 Le Misanthrope. Quelques scènes de la comédie de Molière
13.20 Från Peterson till Pettersson III. Musikprogram av Yngve Flyckt.
13.50 Olle Johnny och Lennart Ahlbom spelar.
14.00 Husmorshalvtimmen: Lagen i vardagen. Advokat Elin Lauritzen
14.30 För operettvänner.
15.00—15.25 Radioföljetongen David Copperfield av Charles Dickens. Jag fattar ett djärvt beslut då livet på egen hand inte tycks passa mig. Uppläsning av Stig Järrel.
16.30 Elddonet. Sagospel efter H. C. Andersens saga av L. Thane.
17.00 Väderlek.
17.10 Johannes Brahms: Sonat nr 2 F-dur op. 99 för violoncell och piano. Folke Bramme och Tore Wiberg.
17.35 Legender ur »Leksaksballonger» av Sigfrid Lindström. Upläsning av Sture Ericson.
17.50 Radiohjälpen 90 19 50.
18.55 Meddelanden.
19.00 Nyheter och väderlek. Dagens eko.
19.30 Populära melodier presenterade av Lily Berglund, Chris Dane och Arne Domnérus ork.
20.00 Är kyrkan isolerad? Professor Gustaf Wingren inleder en enkät.
20.40 Grammofonkonsert. 1. Arcangelo Corelli: Triosonata d-moll op. 4 nr 8. Musicorum Arcadia. 2. Paul Hindemith: Konsert för viola och liten orkester. Der Schwanendreher. Solist: William Primrose. Chamber Orchestra. Dir.: John Pritchard.
21.10 En vandring i Djurgårdsstaden.
21.40 Varietéorkestern spelar »underhållningsjazz». Solist: Ragnar Dahl, piano. Dir.: Stig Rybrant
22.15 Nyheter och väderlek
22.30—23.40 Experiment Vega Radiopjäs av Friedrich Dürrenmatt. Regi: Kurt Reiss (Inspelning på tyska från Nordwestdeutscher Rundfunk, Hamburg.)

Dansk T.V. måndag

15.30—16.00 För de minsta
20.00 Aktuellt
20.10—21.00 Aftonbesök på teknisk skola.

Danska radioprogrammet tisdag

6.00 och 7.00 Nyheter 7.10 Morgongymnastik 7.35 Grammofonmusik 8.30 Morgonandakt 9.00 Gymnastik för husmödrar 10.50—11.05 Lekstuga 12.00—13.35 Middagskonsert I pausen 12.30 Nyheter 13.35 Grammofonmusik 14.05 Kvinnornas eftermiddagsprogram 14.35—15.30 Musik under arbetet 16.50 Jungfrun från Orleans 18.45 Nyheter 19.15 Önskeprogram på grammofon 20.50 Modern underhållning 22.00 Kvällsnyheter. **Andra programmet 283 och 210 mtr.** 18.00 Musik vid matdags 18.45 Nyheter 19.20 Filmkrönika 20.00 Verdi konsert 20.50 Danska kyrkor 21.15 Radioteater Lorca 22.00 Kvällsnyheter 22.15—23.00 Dansmusik.

Dansk T. V. tisdag

15.30—16.00 Barnens halvtimma
20.00 Aktuellt
20.10 Berömda konstskatter.
20.30—21.00 Underhållning.

Bananskal hjälper nybyggda indiska fartyg ned i sjön!

NEW DELHI (TT — Reuter)

Att halka på ett bananskal anses i Västerlandet som någonting komiskt. I Indien fyller bananskalet däremot en uppgift i produktionen. Varje nytt fartyg som sjösätts vid de stora indiska varven i Vizagapatnam halkar nedför stapelbädden på 28.000 mosade bananer.

När Indien blev självständigt 1947 hade landet en handelsflotta på endast 230.000 bruttoregisterton. Nära hälften av trampfarten längs kusterna ombesörjdes av brittiska fartyg. Inga indiska båtar gick i regelbunden transocean trafik. Sedan dess har det indiskägda tonnaget mer än fördubblats. Vid slutet av den andra femårsplanen, alltså 1961, skall en fördubbling ånyo ha inträtt och efter den tredje planens utgång 1966 skall handelsflottans tonnage ha fördubblats ännu en gång. Slutmålet är en tonnagesiffra på 2.000.000 ton. Men även då kommer Indiens handelsflotta att vara mindre än Japans för närvarande — sammanlagt omkring 3.000.000 ton.

Redan nu går all kusttrafik i Indien på inhemska kölar. Dessutom har 31 indiska fartyg satts in på trader till Australien, Storbritannien, Japan, Malacka, Persiska Viken och Östafrika. Syftet är att bygga upp en indiskägd flotta som slutligen skall kunna svara för 50 procent av landets utrikes sjöfart istället för 5 procent som fallet är nu.

Som hjälp vid upprustningen har en fransk ingenjörsfirma anlitats. Åtta franska varvstekniker har redan anlänt till Vizagapatnam och varvsförmän har skickats till Frankrike för utbildning. En torrdocka skall inom kort byggas och man överväger ännu en varvsanläggning i landet. För närvarande är byggkostnaderna höga i Indien — fartyg byggda i utlandet ställer sig ungefär 25 procent billigare. Fartyg på över 8.000 ton kan inte byggas. Men allteftersom varvsindustrin utvidgas hoppas Indien kunna bygga fartyg till konkurrenskraftiga priser. Något förstatligande av rederiföretagen har inte ägt rum och utvecklingsprogrammet har till stor del lagts i enskilda företags händer. Men regeringen har avsatt stora summor som skall användas till lågräntelån till rederierna för expansionsändamål och den har förvärvat aktiemajoriteten i ett varv.

Endast nio år har förflutit sedan den första kölsträckningen ägde rum i Vizagapatnam 1946. Sedan dess har ett femtiotal fartyg byggts där — samtliga döpta i kokosmjölk istället för champagne och sjösatta med hjälp av en blandning av talg, såpa och bananer.

RRL.

IBRA RADIO

Våglängder 25.12 m. 25,64 m.

TISDAGEN DEN 8 NOVEMBER
17.45 Grammofonmusik
18.05 Daniel Halldor läser.
18.20 Hoppets melodi, Stig Almström
18.35 »Med Stockholms spårvägar under jorden.»
18.45 Grammofonkonsert.
19.30 Göran Stenlund sjunger till IBRA-trion
19.45—20.00 Ett husmorsprogram.
21.15 Missionsprogram.
21.45 Andliga sånger
22.00 Aftonandakt
22.15 Sång av Filadelfiakören. Oslo.

ÖLFART.

I den holländska staden Muiden sjösattes nyligen ett tankfartyg som uteslutande skall transportera ol. Det kan lasta 170,000 liter. Fartyget är avsett för kanaltrafik.

Älg sprang på bil

En älgkalv sprang häromkvällen på en bil som kom körande på riksettan. Bilen fick en hel del skador. Älgkalven försvann in i skogen. Trots att man gjort omfattande undersökningar har den inte kunnat spårats. Olyckshändelsen inträffade mellan Köphult och Yxenhult.

Bilföraren, som var hemmahörande i Tidaholm var på väg söderut och hade en hastighet mellan 70—80 km. Kommen förbi Köphult fick han se en älg som sprang ut på riksettan 10 meter framför bilen. Bilföraren bromsade men avståndet var för kort. Vid sammanstötningen kastades älgkalven mot bilens högra stänkskärm och upp på motorhuven och fortsatte över taket och föll sedan ner på bilens vänstra sida, varefter den försvann in i skogen. Bilföraren och två tillstädeskomna personer sökte en stund. Senare har även polispersonalen varit ute och sökt, dock utan att finna några spår. Bilen fick höger framstänkskärm motorhuven och kylarmaskeringen tillbucklad samt höger strålkastare och vindrutan krossad samt diverse repor på taket.

JULPENGARNA
SOM DU HAR RÄKNAT MED:
Är det 100 eller 200 kronor Du har tänkt tjäna i år? Vi har julböcker som gör det både lättare och roligare för Dig. Om Du bara vill blir det mer än Du nånsin vågat tro.
— — — — — — — — — — — —
Till Wennerbergs Förlag, Stockholm Ö.
Sänd Er katalog till
.....
.....
..... Ålder .... år
TEXTA. La.T.

Båstad

Båstads Högerkvinnoförening

hade i onsdags höstmöte å värdshuset Jägersberg. Ordf. i Halmstads Högerkvinnoförening fru Stina Lindblom, som även bekläder ordf.-skapet i Hallands läns kvinnoråd, höll föredrag om livet i Skottland, Sammanträdet avslutades med supé.

Månadsmöte med Båstads hantverksförening

hölls i onsdags å Trapps pensionat. Till ny medlem inröstades trärgårdsm. vid Elektroflora i Hov, G. W. Evertz. Till valutskott utsågs Sture Wallin, Rune Persson, And. Lindberg, Oscar Ahlberg och M. Vinfors. Efter förhandlingarna höll ledamoten av SHSO överstyrelse Gustav Svensson föredrag om aktuellt inom hantverkets organisation. Sammanträdet avslutades med supé och samkväm.

Ett ord på vägen

Tanke och tro.

Augustinus gick en dag längs Medelhavets strand och grubblade på denna eviga gåta: treenigheten. Han ville söka fatta den men förmådde inte.

Då såg han en liten gosse, som satt vid vattnet och grävde en djup grop i sanden. Djupare och djupare grävde han. Augustinus frågade: "Vad skall du göra med den där gropen, min gosse?" Och gossen svarade: "Jag skall ösa Medelhavet in i gropen."

Augustinus gick tankful vidare. Det stora, vida havet i en liten grop. Den store, evige Gud i en liten människohjärna. Och Augustinus insåg sin dåraktighet.

Det gudomliga och eviga är inte förnuftsmässigt. Ingen har beskyllt de stora filosoferna för att vara oförnuftiga, även om man inte alltid kunnat fatta deras spekulationer. Man erkänner att de är människor, som är förnuftigare, klokare, mera intelligenta än vad man själv är.

Det skulle vara förnuftigt, om vi alla inför Gud erkände att vårt eget förnuft är begränsat. Ännu förnuftigare skulle det vara, om vi trodde det som Gud genom sitt ord har uppenbarat för oss om de eviga tingen.

Har du kommit fram till att erkänna, att du är stoft och att Gud är Gud? Och har du böjt dig i stoftet för den levande Guden? Varom inte, var då så förnuftig, att du gör det nu.

"Den ogudaktige övergive sin väg och den orättfärdige sina tankar och vände om till Herren, så skall han förbarma sig över honom. — Se, mina tankar äro icke edra tankar, och edra vägar äro icke mina vägar, säger Herren." Jes. 55: 7, 8.

Herren känner, vad vi felat
uti tankar, verk och råd,
men han vet ock, vad vi velat,
då vi ödmjukt sökt hans nåd.
Ångerns suck och bönens röst
kalla ned hans hjälp och tröst.

ALLAN KÄMPE FILIP och MAJKEN

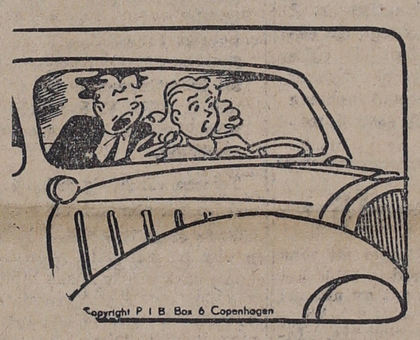

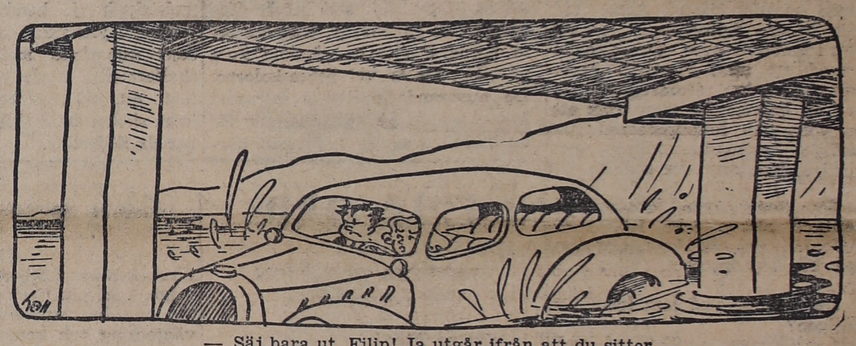

— Säj bara ut, Filip! Ja utgår ifrån att du sitter och tuggar på några vänliga reflexioner om kvinnor vid ratten, inte sant?

OLLE

NALLE PELLE PINGO

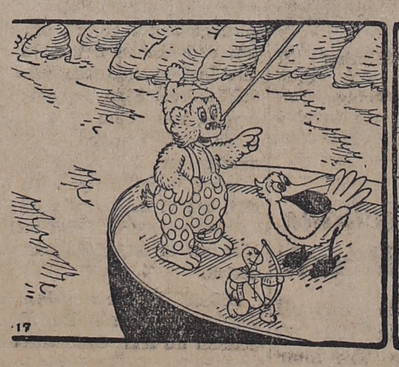

— Vi har kommit ut ur droppstensgrottan, Pelle, det är riktigt skönt att vara ute i friska luften igen!

— Ja, ombyte förnöjer fortfarande, Nalle!

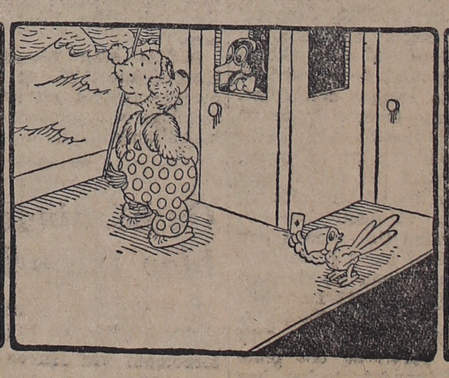

— Nej, har styrmannen lagt märke till, att vi seglar på en flod igen?

— Jo, det har han, han längtar också efter ett par dars lugnare seglats.

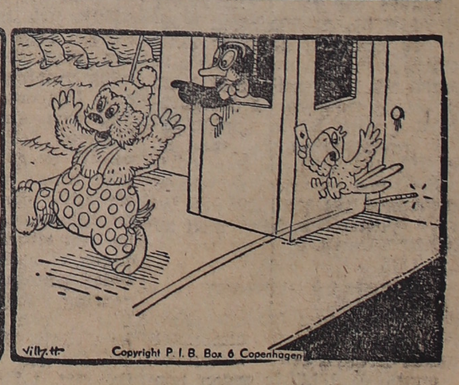

— Hurra, Pingo, vi kommer till ett nytt vattenfall. Vad säjer du om det, min vän?

— Jag säjer att lugn och ro får jag nog inte förrän på gamla dar!

(53)

Guldlock och björnarna

KRIMINALROMAN
av
FOLKE MELLVIG

— Jaja, jaja, sa Örgren fundersamt. Hans Beckman sa att han på mordplatsen fick en isande känsla av att det kanske inte var Viktor som ringt, utan mördaren själv, även om han inte kunde fatta vad denne skulle ha för glädje av det, samt att mördaren eller sängflickan var kvar i huset. Han blev väl helt enkelt rädd.

— Brasklapp, sa Kajsa.

— Kanske, jag är inte färdig med honom än. Vet ni mor?

— Du kan ha nytta av det här, sa Hillman. Vår skyddsling var där då Viktor kom hem, han var ganska berusad, hon förhandlade med honom och han skrev ut en check åt henne men hon ville ha tryggare papper. Telefonen ringde, det var en dam som var angelägen om att komma dit — fru Vivi Arvidsson alltså var så god! — och Viktor var ytterst nervös och motsträvig med anledning av vår skyddslings närvaro. Han blev vild och började hota vår skyddsling med pistol för att snabbt få iväg henne, den här pistolen alltså, var så god, hoppas ingen ser oss... Och så blev han plötsligt skjuten. Från hallen som du vet. Vår skyddsling klädde skyndsamt på sig, tog checken och pistolen för att försvara sig mot mördaren, kräktes i hallen som du vet, och såg inte till en enda människa. Sedan blev Hans sedd av fru Arvidsson då han brådskande smög sig ut från villan. Hon talade senare med honom, han fick veta att han blivit sedd, och nu på eftermiddagen var det någon som slog henne i huvudet, vilket hon envis men rädd försökte kalla olyckshändelse. Där har du alltsammans i ett nötskal!

— Bra, sa Örgren.

Kajsa tog honom i armen.

— Ta det lugnt med Vivi, bad hon. Hon har haft det tillräckligt svårt.

— Och er teori?

20.

Ingen svarade då Hillman en stund senare ringde på Sibyl Carlssons dörr två trappor upp i ett hus på hörnet av Grevgatan och Kommendörsgatan.

Men just som Hillman besviken och förtretad tog sitt parti och tänkte återvända till bilen, hörde han steg inifrån lägenheten, dörren öppnades till en smal springa och Sibyl sa:

— Vem är det?

— Er nye beundrare. Vi skulle ju träffas? Jag borde ha ringt, men eftersom jag ändå befann mig i dom här trakterna så...

Begagnande sig av hennes blandade känslor öppnade han dörren och steg in. Sibyl hade en scarf om huvudet, badrock om kroppen, tofflor på fötterna och ingenting mer.

— Det må jag säga, sa hon. Vem har gett er lov att komma in?

— Ni, sa Hillman. Ni sa ja-så och det betyder ja.

Han log mot henne och hängde av sig rock och hatt, de inte alldeles snöfria plaggen stämde dåligt överens med hennes badrock.

— Så trevligt ni har det, fortfor han. Vi går väl in?

— Ni är inte lite fräck, sa hon men hon var inte arg. Jag som just tagit mig ett bad, och... Det är det bästa man kan i sånt här väder

— Ja det verkar ljuvligt, sa Hillman.

Enkelrum med sovalkov, kokvrå och badrum. Hon var ensam hemma. Rätt hyggligt möblerat. Hon måste ha en ganska hygglig lön, eller föräldrar eller beundrare om inte lönen räckte.

Han slog sig ned i en fåtölj och tände en cigarrett.

— Än jag då? sa Sibyl.

— Förlåt, sa Hillman.

Hon slog sig ned i en soffa mitt emot och fick tänt.

— Fick ni tag i den gamla damen sen? frågade hon.

— Vem? Javisst, sa Hillman. Tack så mycket, det gick så bra. Ni är söt ikväll. Hemmamiljön klär er. Om jag inte råkat höra talas om den uppskakande händelsen på ert kontor i eftermiddags, så skulle jag inte tro att ni varit med om det.

— Tala inte om det! Det var förfärligt. Jag trodde tanten var död, vet ni. Och så började hon snorka och snarka och stöna. Herrejesus, jag trodde jag skulle gå åt, vet ni. Rossla och sånt där, vet ni.

— Ja, jag vet, sa Hillman.

— Vill ni ha någonting?

Badrocken satt rätt glest över de praktfulla balkongerna och hade en viss benägenhet att glida isär även nedtill, så han var inte riktigt säker på vad hon menade.

— Är ni road av utpressning? sa han.

Hon såg bestört på honom, sen listigt. Tanken tycktes tilltala henne.

— Vad är det ni har i kikaren egentligen? Behöver en lockfågel och sånt där, va?

— Jag menar road av utpressning, så att ni ringer till er chef och är hysterisk, så snart ni tror er veta något fuffens på byrån?

— Va!? utbrast hon häpet och blev arg så fort tankeverksamheten hann dit. Nej vet ni vad. Vem är ni egentligen. Snut? Bara för att jag fann henne och sånt där, så tror ni att det var jag som... Hon trillade ju och slog huvudet i, vet ni. Ja, det var i alla fall inte jag!

Hon hade rest sig från soffan, hon höll armarna i kors över bröstet och den halvrökta cigarretten i ena handen, och badrocken glipade inte det minsta.

— Komma här och bråka med mig, tränga er in och sånt, sa hon från sin höjd. Gå er väg!

Hillman lutade sig tillbaka för att kunna se på henne utan att bryta nacken.

Forts.

Julboken 1955

Vore det inte för att om möjligt få många fler vänner till Julboken från Pro Caritates förlag skulle en presentation och recension av den nyutkomna årsboken icke vara behövlig. För dess gamla läsare kommer den bara som en kär och väntad vän som erbjuder inblick och utblick i fråga om kyrkans liv och det personliga livet.

Julboken har aldrig hört till den fladdriga litteraturen som ger några kvällars förströelse i mer eller mindre konstlade julfantasier. Den pekar på punkter som väcker tankar och nödgar till eftertanke. Och mycket av dess rika innehåll dröjer kvar som minnen från tider som gått — både ljusa och mörka — eller ger påminnelser om tid som är och som ställer krav på den som lever med i kyrkans liv.

Att gå i detaljer i den nya Julboken torde icke vara behövligt eller ens nyttigt. Det är bättre att skaffa sig boken och så gå igenom och samla upp dess skiftande innehåll. Den rekommenderas varmt.

Som sig bör inledes den av helgdagstankar med stillsamt understrykande av de olika dagarnas rika innebörd. Och den slutar med att förtälja om de förändringar som i stiftet timat under ett snart svunnet år. Inom den ramen har sammanförts syner från den vida och för många okända världen — några korta reseskildringar — och från vår kyrkas liv i det tysta och i det påtagliga. Det är alltid något som kommer en nära när man får del av sådant som till vardags döljes och hör den enskilde till. Tre präster har talat om sin gärning i dess begynnelse eller vid dess avslutning eller när arbetet är som brådast. Tre unga människor har dristat sig att tala om sin kristna tro och sin bekännelse. Det som delas ut av dem kan vara andra till nytta och uppmuntran.

Det är tio år sedan ofärdens dagar upphörde. Några av dem som ytterst påtagligt fick uppleva flyktens vånda och tillfällig omplantering i ett annat land berättar om hur de mötte det nya och hur den nya tiden upplevdes av dem.

Advokat Åke Eckerstein har tecknat några tankar om dem för vilka livet har blivit för farligt och önskar från sin egen erfarenhet lära andra att förstå dem som aldrig haft och aldrig tycks få riktigt fast mark i det samhället som stundom bara räknar med de yttre konturerna av unga människors mycket snedvridna liv.

Det måste vara förklarligt att stiftets biskop icke kan komma ifrån omsorgen om ständigt växande församlingar i storstaden och alla de djupgående förändringar som skett i människors liv särskilt när de kommit utifrån landet till storstaden. Biskop Giertz pekar på att medan människor fått allting förbättrat i yttre levnadsomständigheter har det blivit oändligt mycket svårare men också mycket angeläget att ge dem ett andligt hem i en kyrka som uppsöker och samlar dem i närheten av deras boplats som ett centrum för deras liv i helg och söcken.

En av tyngdpunkterna i Julboken har överskriften Bibeln och untidsmänniskan. Rektor Alf Ahlberg vänder sina ord icke till dem som lever i trons och bibelns värld. Han vill hellre ge en hälsosam påminnelse åt dem som i en sekulariserad tid anser det naturligt och klokt att inte längre räkna med den Heliga Skrift som en grundfaktor *i* vårt liv. Författaren känner så väl vad Bibeln betytt och betyder för dem som vill ha en fast grund för tid och evighet och är på samma gång väl förtrogen med nutiden som blivit så modern att den endast räknar med inomvärldsliga ting. Den Heliga Skrift är dock bakgrunden till kulturen och mycket av vår förnämsta litteratur går tillbaka till Bibeln dess händelser och lärdomar. Nutidens människor gör sig — medvetet eller omedvetet — fattigare genom att förbise att Bibeln till sist är det verkliga livsvillkoret för enskilda människor och för samhället. Det skulle vara nyttigt om Ahlbergs i lugna tonfall hållna klarläggande utredning av denna fråga bleve läst av många.

Vad som i Julboken nu icke blivit nämnt är icke av ringare kvalitet. Jag skulle vilja göra sammanfattningen med en av rubrikerna i Julboken: "Ingenting märkvärdigt". Men det är roligt att läsa och har högt värde som lektyr både till julen och när man vill ha en lugn stund för sig själv.

"Kinesiska bönder lär känna traktorn". Av konstnären Li Tsi.

Kina och framtiden

Det nya Kina. VI

Kina hör till världens äldsta kulturländer. Under långa tider har det behärskats av främmande folk som mongoler och manchurer. Men den kinesiska kulturen och det kinesiska förvaltningsväsendet har alltid i längden lyckats hävda sig mot främlingarna. En nation enligt västerländska begrepp har Kina däremot aldrig varit. Det kinesiska talspråket är nämligen uppdelat i inbördes mycket olika dialekter och om landet haft en skrift som direkt återgett talspråkets skiftningar så skulle den nationella enheten inte varit större i Kina än i Europa. Allvarliga försök har också gjorts av den västerländska missionen att skapa en kinesisk skrift efter europeiska mönster. Redan på 1600-talet började jesuiterna sådana experiment. Men först under 1800-talets senare del fick de någon nämnvärd betydelse. I södra Kina lyckades missionärerna få igång en bokutgivning och en tidningspress som använde latinsk skrift. För folkbildningen och det sociala framåtskridandet ansågs detta vara en stor vinning. Men de kinessika ämbetsmännen insåg att det var fråga om ett allvarligt hot mot deras maktställning. De förebrådde de västerländska missionärerna för att vilja spränga Kinas nationella enhet, och missionärerna gav efter. De övergick till den traditionella hieroglyfskriften som uttalas så olika i de skilda provinserna men ändå är begriplig för en liten procent läskunniga i hela landet. Det blev ett bakslag för de sociala strävanden som skriftreformen skulle ha möjliggjort. Den kinesiska folkrepubliken har under Mao ställts inför samma problem och tvekat att genomföra en skriftreform som skulle kunna spränga sönder landets enda verkliga enhet — den kulturella traditionen.

Skriftspråket har emellertid inte bara inneburit en inre föreningslänk utan också en isolering mot vad kineserna brukat kalla "de främmande djävlarna". Med hjälp av skriftspråkets enhet har den kinesiska intelligentian kunnat hävda sig mot både erövringar och kulturpåverkan utifrån. Vad som inträffat under de sista hundra åren är emellertid att den kinesiska kulturen mött en ny och oväntat kraftig motståndare i den västerländska maskinkulturen. Det började med det s. k. opiumkriget mellan England och Kina 1839. Kina tvingades att bryta sin traditionella isolering och kom under västerländskt och senare även japanskt inflytande. Det skapade en förbittring mot utlänningarna. Inte minst starkt var detta främlingshat bland bönderna som kände behov av reformer. Chiang Kai-chek och hans kuo-min-tang-parti drog nytta av dessa stämningar. Men det sociala missnöjet kvarstod. Detta missnöje och främlingshatet var de två stora tillgångar och som Mao lyckades utnyttja. Å andra sidan stödde han sig på Ryssland, och hans seger innebär att en västerländsk ideologi och västerländsk maskinkultur nu på en bakväg fått ett ännu kraftigare inflytande över Kina än någonsin förr.

I längden är detta förmodlingen ett viktigare problem än de aktuella konfliktämnena som de sista åren oroat världen. Korea, Formosa och Indokina hör till de gamla kinesiska intresseområdena som Mao inte minst av hänsyn till stämningen i landet måste sträva att knyta närmare till Kina. Så länge det råder missnöje mot hans regim i Kina måste i synnerhet Formosa i Chiang Kai-cheks händer uppfattas som ett hot mot det kinesiska fastlandet. Också en ny uppblomstring i Japan måste kännas som ett hot för Mao-Kina om inte Japan ideologiskt och ekonomiskt blir beroende av Kina och Mao kommer därför med säkerhet att söka locka över Japan till östblocket med rysk hjälp.

Men om dessa problem kan lösas på fredlig väg återstår ändå frågan om Kinas kulturella och ideologiska och ekonomiska oberoende. Å ena sidan blir det fråga om en kapplöpning med Sydasien, i första hand Indien, om att komma först med mekaniseringsprocessen. Indien och Kina har enats om att bedriva denna dragkamp under fredlig samlevnad. För Mao och hans regim måste det emellertid vara en prestigefråga att visa att kineserna lyckas bättre än indierna. På så sätt kan han möjligen lugna det inre msisnöjet och tillfredsställa de nationella känslorna som varit i en sådan svallning i Kina sedan hundra år tillbaka. En dylik dragkamp kan inte gärna undgå att inverka på maktbalansen i Asien och på de asiatiska och även afrikanska folkens öden. Eftersom Mao-Kina deltar i den samverkan mellan de asiatiska och afrikanska folken som kom till uttryck under Bandungkonferensen i våras kan man förutse att den industriella kapprustningen i Asien ger eko på en internationell plattform som kan ha utsikt att bli ett motstycke till FN. Frågan är om Kina eller Indien i längden skall bli ledande i de asiatiska folkens samverkan. För Kina måste det vara en prestigesak att ta ledningen.

Kinas förhållande till Sovjet är det andra stora framtidsproblemet. På grund av sin tekniska överlägsenhet är Sovjet under årtionden framåt i stånd att behålla ledningen inom östblocket. Men Mao har redan visat sin benägenhet att hävda Kinas oberoende gentemot ryssarna. Han har många trumfkort på hand. Ryssarna behöver Kina som bundsförvant. De kan därför inte stöta sig med kineserna. Under de sista åren har de emellertid visat en viss tröghet i att ge Kina den ekonomiska och tekniska hjälp som Mao behöver för att genomföra sina femårsplaner. Mao har gjort motdraget att tränga närmare Sovjets gränser och skjuta in en bred kil mellan ryssarna och Sydasien. Ryssarna har för sin del gjort motdraget att föra fram stora befolkningsgrupper till områdena närmast Kina. Å andra sidan har de vikit för Maos ekonomiska krav och för hans anspråk på hela inflytandet i Sinkiang. Det torde bland annat bero på att den ryska politiken enligt Lenins och Stalins schema så mycket inriktat sig på att vinna folken i Asien och genom att fjärma sig från Kina skulle ryssarna också skrämma bort de andra folken i södra och sydöstra Asien. Mao har därför möjligheter att hävda sig mot Sovjet ,och hans regim måste förr eller senare acceptera att låta den kinesiska kulturen dominera även i ett mekaniserat Kina med de ideologiska följder som detta kan få.

Dragkampen med å ena sidan Indien och å andra sidan Sovjet kan därför väntas bestämma den framtida utvecklingen i Asien. Det närmaste halvseklet lär visa hur denna dragkamp skall sluta och vad det kommer att innebära för västerlandet.

som han uttryckte det, tryckpressarnas snaskindustri och den känslolivets caries, som utbjudes i samma kiosker som de sötsaker, som fördärvar barnens tänder. Detta storkapitalets profiterande på barn och ungdom utgör en stor fara, som måste bekämpas, och detta är en uppgift för både skola och hem.

Tal. gav en rad exempel på hur man kan väcka barnens intresse för riktig litteratur. Här kommer också författarna in i bilden. Det gäller att få fram sådan litteratur, som på samma gång gör läsningen lustbetonad och odlar den litterära smaken. Han underströk också att det är viktigt att lära ungdomen att läsa kritiskt. Av docent Axbergers anförande framgick också, att man numera inom skolans värld håller på att gå ifrån den gamla slentrianen i undervisningen i litteraturhistoria och tillämpa nya och ändamålsenligare metoder.

Deltagarna i estradsamtalet anslöt sig i stort sett helt till docent Axbergers synpunkter. Det underströks kraftigt att det behövs samarbete på detta område mellan hem och skola. Hemmen kan lägga en god grund för ett kommande litteraturintresse om föräldrarna från första början ger barnen bra böcker. Det räcker inte med att bara tjata på barnen att de inte skall läsa serier och dåliga deckare, man måste se till att det också finns ersättning för dem i form av goda böcker som samtidigt är roliga. Serieeländet kommer man inte ifrån genom att införa förbud utan det måste ske på andra vägar, främst genom att undervisningen i skolan och uppfostran i hemmen lägges så att barnens intresse för god litteratur stimuleras.

Owe Husahrs teckning av "Människan modell 55" var drastisk och träffande. Förr fanns det plats för skapande och skapandets glädje. Det finns det inte nu. Arbetet har blivit ett helvete, och det är inte meningen med det. Den moderna människan har det så mycket bättre i materiellt avseende än förr, men hon är otryggare, ensammare än någonsin. Och hon vantrivs. Det har, för att tala med Ferlin, "blivit närmare mellan stugorna men längre mellan hjärtana". Den moderna människan är materialist, intresserar sig bara för saker, för lönegrader. Prestationen har blivit det väsentliga, andra mänskliga värden uppskattas inte. När det gäller bildningen talar man bara om skolbildning. Förr fanns det något som kallades hjärtats bildning. Det fnyser man åt nu. Förhållandet är detsamma ifråga om religionen. Apostlarna, som var olärda män, har läst på korrespondens och blivit lärda män och predikar en religion, som människorna inte förstår. Allt detta gör att nutidsmänniskan är disharmonisk, splittrad, otrygg. Hon är så upptagen av att prestera det mesta möjliga, att klättra högre och högre upp på löneskalan att hon inte hinner att vara människa, vara vänlig och naturlig.

Även studierektor Högemark behandlade nutidsmänniskans problem i sitt föredrag om "Familjen i det moderna samhället". Han framhöll bl. a. att vi just nu är inne i en andlig anpassningsprocess. Den har blivit så mycket mer kännbar därför att hemmen, som dock utgör grunden för ett folks andliga status, inte längre har samma inflytande som tidigare och då inte minst när det gäller ungdomen. Vad vi kan göra är att studera uppfostringsfrågorna och lära oss förstå att det moderna samhället behöver en helt ny typ av människor, och vad vi aldrig bör glömma är att familjen utgör det centrala i hela detta nya problemkomplex.

Vid konferensen förekom även politisk information av statsråden Hedlund och Ivar Persson. RLF:s nye förbundsordförande Folke Edblom talade om "Nutidsfrågor och framtidsproblem" och fru Karin Wering om civilförsvaret. Dessutom behandlades en del organisationsfrågor.

Konferensen var besökt av omkring 300 personer och den leddes av förbundets vice ordförande fru Gertrud Runge.

SLKF-konferens belyste nutidsmänniskans problem

"Människan modell 55" var rubriken för ett föredrag, som författaren Owe Husahr höll vid den kulturdag, som SLKF anordnat i samband med sin höstkonferens i Stockholm. Denna rubrik kunde ha stått som motto för kulturdagen i sin helhet, ty samtliga föreläsningar och diskussioner rörde sig just om människan av i dag, hennes livsproblem.

Kulturdagen inleddes med ett estradsamtal om "Ungdomens väg tilll literaturen — ett problem för skola och hem". Inledningsanförandet hölls av docent Gunnar Axberger. Övriga deltagare var redaktör Ragnar Oldberg, Stockholm, fil. kand. Margot Jonnergård, Södertälje, lärarinnan Svea Königsson, södra Kalmar, fruarna Ingegärd Johansson, Bohuslän, och Maj Larsson, Skaraborg, samt redaktör Sonja Fredgardh, Malmö.

Docent Axbergers inledningsanförande var laddat av friska synpunkter på litteraturundervisningen i läroverk och folkskolor. Han kritiserade skarpt den hittills vanliga metoden, som gör undervisningen tråkig. Att t. ex. låta eleverna läsa högt ur litterära verk i samband med undervisningen i litteraturhistoria är inte ägnat att stimulera intresset för litteratur, utan det har en rakt motsatt verkan. Att läraren ständigt avbryter läsningen genom att göra rättelser och att kombinera läsningen med satsanalys m. m. gör det hela inte bättre. Högläsningen bör i stället göras av läraren — om han kan läsa, annars bör han lära sig det — och analysen bör förekomma i annat sammanhang. Undervisningen bör läggas så att texterna själva får tala och att diktens sagoskog får blomma.

Tal. kom även in på frågan om serierna och annan undermålig barn- och ungdomslitteratur, eller

Hamlet i ny version

Att vara eller icke vara, det är frågan.

Grevinnan Ciano kräver tillbaka Mussolinis kropp

ROM (TT — Reuter).

Mussolinis 44-åriga dotter, grevinnan Edda Ciano, har vädjat till regeringen att lämna ifrån sig hennes faders "marterade kropp".

Edda Ciano framförde sin vädjan i ett tal från kyrktrappan i Forli i Norditalien på onsdagen efter en minnesmässa över den döde diktatorn. Hon omtalade att hon och hennes mor, som också var med på mässan, alltsedan krigsslutet hade gjort framställningar till varenda italiensk regering om att få begrava Mussolini på kyrkogården i hans födelseort i närheten av Forli.

Mussolini sköts av italienska partisaner 1945 tillsammans med sin älskarinna Clara Petacci. Den italienska regeringen tillkännagav senare att diktatorns lik skulle hållas dolt "så länge den allmänna ordningen kräver det".

Sångförening för 100-åringar

Moskvas radio rapporterar att det i det lilla sovjetryska autonoma området Abkasien i Kaukasus har bildats en sångförening av män där ingen medlem får vara yngre än 100 år fyllda. I detta underliga och paradisiska land, berättade radions hallåman, finns 2,144 invånare som är äldre än 90 år. Den äldste medlemmen i den utmärkta sångkören har i somras fyllt 151 år. Gubbarna är så vitala och kraftiga att de förestår storfamiljer som ibland omfattar 150 och flera medlemmar av direkta avkomlingar. En abkasier på 128 år, Tlabagan Ketsba, har till och med 164 barn, barnbarn och barnbarnsbarnbarn samt deras barn i sitt hushåll. "Sovjetskaja medicina" tog tidigare upp till debatt abkasiernas märkliga livskraft och en läkargrupp skickades ut till det underliga landet för att där undersöka stålgubbarna. Sedan ryska revolutionen år 1917 har antalet 100-åringar ökat till det dubbla, påpekade moskvaradions hallåman, vilket enligt läkarna i huvudsak beror på att de nya socialistiska levnadsvillkoren allmänt främjar långt liv.

LITTERATUR

Topp-bok om fiske. Det är bokstavligen talat fråga om nappatag i Hans Lidmans nya bok med titeln "Nappatag": kamp på allvar mellan fanatiska fiskare och laxar och laxöringar, som i Lidmans beskrivning får utpräglat individuella karaktärsdrag.

Den ena sidan Hans Lidman visar som sportfiskeskildrare är sakkunskapen och entusiasmen, den andra är hans friska berättarkonst och säkra blick för originella människor, som kanske är vanligare bland durkdrivna fiskare än inom andra kategorier. Det finns dramatik och spänning i dessa hans berättelser från fiske.

"Nappatag" har blivit en magnifik bok. LT:s förlag, häft. 13: 75.

Lantbrukskalender 1956 av Nanneson och Zachrison har utkommit från LT:s förlag med 41:a årgången. Den har samma praktiska uppläggning som i tidigare årgångar. Bland nyheterna märks en uppsats om spannmålstorkning, hur olika torkanläggningar verkar och hur spannmålen i samband därmed skall skötas. Vidare bör nämnas tabeller angående jordbrukarnas tillgångar och skulder.

Inom avd. "Aktuella uppsatser" kan som nyhet noteras en radogörelse för jordförvärvslagen och en annan uppsats om "Utfodring och fläskkvalitet". Inb. 6: —.

Shetlands-Larsen, LT:s förlag, häft. 15: 50, inb. 20: —. Shetlands-Larsen är det i Norge sedan många år gängse namnet på den djärve norske sjökaptenen, som under åren 1941—44 i mörker och vinande storm smugglade över hemliga agenter, utförde sabotage och tillfogade den tyska övermakten en oberäknelig skada.

Han var en 35 års man då det började. Han hade fått sitt elddop i det finsk-ryska vinterkriget under den svenske löjtnanten Benckerts befäl och skaffat sig den grundläggande militära utbildning han förut nästan saknade.

Efter freden i Moskva följde snart den tyska ockupationen av Norge, och den lilla Benckertska truppen tog sig med stora mödor över fjällen för att kämpa mot inkräktarna. Därmed hade det stora äventyret på allvar börjat. Som ett kapitel ur en rafflande thriller är Saelens skildring av hur Larsen och hans kamrater bemäktigade sig en båt och ta sig över Atlanten. Höjdpunkten på hans företag var raiden mot den tyska pansarkryssaren Tirpitz, visserligen omöjlig att då genomföra, men mod och en enastående förslagenhet kan ingen frånkänna dem.

Jazz för ungdom. Jazzen spelar en stor roll för våra ungdomar. Men det är inte dansandet till jazzmusik som är det väsentliga utan avnjutningen av jazzmusik, antingen den kommer via radio, grammofon eller direkt från en orkester.

Tillgången på lättsmält jazzlitteratur är på svenska ringa, men nu är Olle Helanders bok Ungdomens Jazzkalender (Wennerbergs förlag, 4: 85), i bokhandeln.

Skogsskadorna genom torkan värre än väntat

Nu föreligger exakta uppgifter på den skadegörelse som denna torkans sommar åstadkommit på kulturer och i plantskolor. Skogsstyrelsens förebådade undersökning är nämligen avslutad och av resultatet får man en uppfattning om hur illa det verkligen står till.

Det har visat sig att årets ihållande torka åstadkommit avsevärda skador inom skogsbruket. Den utredning, som styrelsen gjort, gäller endast det mindre, enskilda skogsbruket, vilket bör understrykas. De delar av landet, som varit mest utsatta, är Mälarlandskapen och sydöstra Sverige, vari Gotland inbegripes, samt Skaraborgs och Värmlands län. Inom dessa områden har skadorna på begränsade lokaler fått katastrofal omfattning.

Vad först angår skogsodlingarna har de under våren 1955 utförda planteringarna drabbats hårdast. De totala förlusterna inom skogsvårdsstyrelsernas verksamhetsområden beräknas till cirka 25 milj. plantor av årets kulturer, skador på äldre planteringar oräknade. Till jämförelse nämns att totala utplanteringen inom dessa skogar beräknas i år ha omfattat omkring 150 milj. plantor. Enbart inom Stockholms, Uppsala, Sörmlands och Östergötlands län beräknas avgången av årets planteringar till cirka 10 milj. plantor, d. v. s. huvudparten av vad som utplanterades inom dessa län. Hur stark uttorkningen varit visas kanske bäst av det förhållandet att inom de värst drabbade områdena avsevärda skador vållats på 1954 års kulturer och i vissa fall även på ännu äldre. Att skadegörelsen ifråga om sådderna inte varit så framträdande förklaras delvis därav att sådder inte synes ha använts i så stor omfattning i de av torkan mest hemsökta trakterna.

Beträffande planteringarna har den erfarenheten vunnits att de tidigt utförda kulturerna klarat påfrestningarna bättre än senare men ifråga om inverkan av skilda planteringsmetoder o. dyl. har det inte varit möjligt att på grundval av inkomna uppgifter dra några säkra slutsatser. Ifråga om plantskolorna framstår det tydligt att det är årets arbeten, såväl omskolningar som sådder, som blivit mest lidande och särskilt då den omskolade granen. Inom de hårdast drabbade delarna av landet varierar skadorna mellan 15 och 50 proc. och beräknas i medeltal uppgå till cirka 20 proc.

De praktiska konsekvenserna av plantskoleskadorna kommer till stor del tillsynes först våren 1957 då den hårt drabbade omskolade granen i regel skall sättas ut i södra och mellersta Sverige medan i övrigt resultatet av torkan blir kännbart redan våren 1956. Skadorna har blivit störst där bevattningsanläggningar saknats eller varit otillräckliga. Att skadorna i plantskolorna inte blivit av betydligt större omfattning får till stor del tillskrivas närvaron av sådana anläggningar.

För botande av de stora bristerna har skogsstyrelsen funnit det erforderligt att en rad åtgärder vidtas. Avhjälpande av kulturskadorna kommer emellertid att kräva ökad tillgång på medel att utdelas som bidrag till skogsägarna. Styrelsen har därför hos regeringen hemställt att frige det belopp på 1,100,000 kr, som spärrats under statens skogsförbättringsanslag och anslaget till skogs- och flottledsbyggnader på skogar i enskild ägo. Detta belopp spärrades av regeringen i avsikt att få tas i anspråk först sedan särskild framställning härom inkommit från skogsstyrelsen. Vidare begär skogsstyrelsen att få 500,000 kr av de prisutjämningsmedel, som reservetats för skogsvårdande ändamål. Detta belopp skall användas för upprustning av skogsvårdsstyrelsernas plantskoleverksamhet.

Hade lärt känna honom

Värdinnan: — Har inte din mans kärlek svalnat något under de 20 år ni varit gifta?

— Frun: — Nej då, han älskar sig själv lika högt, som då vi gifte oss för 20 år sedan.

"Långholmen" flyttas till landsbygden

STOCKHOLM (TT)

Det är nu preliminärt klart att de nya fängelser som skall ersätta Långholmen kommer att ligga i Kumla i Närke och i Åkersberga i Stockholms län. I Åkersberga har som tidigare nämnts ett preliminärt köpeavtal upprättats med ägarna till Runö gård, och nu är även enligt ST förhandlingarna med markägarna i Kumla klara. Det nya fängelset i Kumla skall ligga i stadens utkant, där ett obebyggt område på 540.000 kvm reserverats. Enligt det preliminära avtalet skulle marken betalas med omkring en halv miljon kr. 200 fångar skulle placeras i kumlafängelset.

På onsdagen sammaträdde utredningen i Stockholm för att ta ställning till arbetsutskottets förslag till uppgörelser. Sedan går förslaget till justitieministern.

Halländska juniorserien, södra gr.:

Serve—HBTK					2—6	
Ginsten—HSK					6—1	
Årstad—HSK					6—1	
GoIF Ginsten	4	4	0	0	24—8	8
HBTK	3	2	0	1	15—8	4
FBTK III	1	1	0	0	6—2	2
Årstads BTK	2	1	0	1	8—7	2
FBTK IV	1	0	0	1	2—6	0
BTK Serve	1	0	0	1	2—6	0
HSK	4	0	0	4	4—24	0

48-åring vill boxas om welterviktstitel

AMSTERDAM: Hollands oldtimer Bob van Klaveren, med sina 48 år utan tvivel världens f. n. äldste aktive fighter, har utmanat europamästaren Idrissa Dione till en match om EM-titeln *i* weltervikt. Van Klaveren har vunnit flera matcher i år och han tycker att han borde få sin chans till en titelmatch.

De holländska tidningarna ser mera kallsinnigt på projektet. "20 år för sent", heter det i en av kommentarerna. — AEP.

GYNNA
Lahoms Tidnings annonsörer.

HMF Mejeriföreningen HALMSTAD

LAHOLMS TIDNING - ENDA TIDNING SOM UTGIVES I LAHOLM Det lönar sig att annonsera i LT

SÖDRA HALLANDS BÄSTA ANNONSBORGAN
är sedan många år LAHOLMS TIDNING

Lokaltidningen studeras alltid noggrant, och en annons i denna blir alltid observerad. Tänk på detta när Ni gör upp Edra annonsplaner!

LAHOLMS TIDNING

MÅNDAGEN DEN 7 NOVEMBER 1955

LAHOLMS TIDNING
— SÖDRA HALLANDS ORTSTIDNING —
deklarerar med TS-kontrollerade siffror en ständigt stigande upplaga.

Malmö FF övervintrar i Allsvenskans topp

1 poäng före Norrköping
"Gnaget" slog "Klubben"

Den sista omgången för året och höstsäsongen i Allsvenskan i fotboll spelades med fem matcher på lördagen och en på söndagen. Malmö FF slog vakt om sin serieledning genom att agera kattens lek med råttan i mötet med Västerås SK. MFF:s seger blev 7—0 och den var snarare för liten än för stor. Norrköping lyckades endast få halv revansch på Djurgården, 1—1 och därmed leder MFF serien med 1 poäng över vintervilan. AIK gick upp till tredeje plats via en säker 4—1-seger över Halmstads BK på Råsunda och Hammarby överraskade med att på Johanneshov slå IFK Göteborg med 3—0 och därmed gå upp till fjärde plats över vintern trots att laget har 3 minusmål i kvot.

När det gällde köstriderna spelade Degerfors och Norrby åter oavgjort, denna gången 0—0 på Ryavallen och HIF förbättrade sin ställning betydligt genom att taga båda poängen från Sandviken trots att stållaget hade det mesta och bästa av spelet — 3—2 slutade matchen sedan Sven Ove Svensson i slutsekunderna slagit in en straff.

I div. II tappade Brage sin nolla i förlustkolumnen mot Karlstad men leder Svealandsgruppen med betryggande 6 poäng. GAIS vann om än knappt över Kinna och har 5 poängs försprång i västra Götalandsgruppen medan det är hårdare i östra Götlandsgruppen där Kalmar leder med 2 poäng men har sämre målkvot än IFK Malmö.

MFF:s 7—0 för lite

Västerås slapp lindrigt undan från första besöket i Malmö, detta trots nederlag med 7—0 (3—0). Samtliga kedjemän gjorde mål för MFF: Bertil Nilsson 2, Charles Gustavsson, Jan Ekström, Bengt Lindskog och Kajan Sandell var sitt. Det sjunde målet gjorde halvbacken Åke Hansson.

Större delen av matchen var det spel mot ett mål men i den kompakta anhopningen av spelare framför gästernas målbur hade MFF:arna svårt att få öppning för sina skott. De brände också med gott humör massvis med upplagda målchanser och en del otur var det att t. ex. två fräsande målbollar tog i tvärribbans undersida och studsade på fel sida om mållinjen

Allsvensk sorti av "Jullen"

Norrköping fick bara halv revansch på Djurgården vid returmötet i Norrköping. 1—1 (0—0) blev slutresultatet sedan Torbjörn Jonsson gjort hemmalagets mål och "Knivsta" Sandberg slagit in kvitteringen.

Jullen Gustafsson avslutade sin allsvenska karriär i Norrköping med denna match för att i vår spela division II-fotboll i Åtvidaberg. Hans avskedsföreställning blev dock inte särskilt lyckad och både Åke Johansson och Sven Axbom var klart bättre i norrköpingsförsvaret. Putte Källgren på centern var den bäste i anfallet medan Torbjörn Jonsson gjorde sin sämsta hemmamatch på länge.

Djurgården spelade utmärkt med Hasse Tvilling som dirigent och Tumba-Johansson och Jompa Eriksson. som ständigt farliga spjutspetsar. I försvaret var ch. Åke Olsson bäst.

Svagt IFK Göteborg

Hammarby gladde sina vänner söder om Slussen med att ta en rejäl revansch på gästande IFK Göteborg. Av 0—2 på Ullevi i söndags blev det på lördagen klara 3—0 (0—0).

Göteborg hade en dålig dag. Backarna gick i det hala väglaget upp som några slags extra yttrar och hann inte med de snabba hammarbyyttrarna tillbaka, vilket tvingade halvbackskedjan till onormalt mycket jobb. Visst flöt den trion bra — framför allt gjorde Holger Hansson en kämpamatch — men att både täcka det bakre sållet och mata kedjan med lämpliga bollar klarade den nu inte. Kedjespelet kom därför av sig totalt. Särklassigt bäst var Bengt "Fölet" Berndtsson på hy.

Hammarsbys vänstersida gav i andra halvlekens tredje minut stockholmarna ledningen. Vi. Bernt Westerlund passade till yttern Lasse "Råttan" Boman som sprang ifrån Lasse Henriksson och sedan sköt otagbart ur liten vinkel. När Hinken Holmberg i 16:e min. ökade till 2—0 kom han också från vänster sedan göteborgarna stannat upp och vinkat för offside.

Där skulle matchen kanske kunnat vänt sig om Göteborg fått den straff utdömd som bort följa på en grov krokning av Harris. I stället fick Hinken Holmberg nöjet att skyffla in också det tredje målet — [illegible] göteborgsförsvarare haft [illegible] att med en klackspark dämpa [illegible] perfekt framför fötterna [illegible] hammarbycentern inom [illegible]

Om hammarbyspelarna skall bara ytterligare nämnas, att landslagsuttagna Hasse Nell inte hade det alltför besvärligt mot Axel Fernström medan däremot backkompisen Tore Appelgren fick jobba värre — och ganska framgångsrikt — på andra sidan. I halvbackskedjan var ch. Olle Nyström bäst och i anfallet vy. Lasse Boman. Lagets starkaste kort är dock mv. Lasse Wretman.

Sandviken föll på straffar

Allsvenska avslutningsmatchen för hösten mellan HIF och Sandviken var jämn och ganska spännande, men föga välspelad. HIF vann med 3—2 (0—1) sedan Sven-Ove Svensson endast 30 sekunder före full tid slagit in segermålet på straffspark för hands på vh. Fred Eklöv, som kastade sig och tog med händerna på mållinjen.

Men Sandviken var värt minst oavgjort, då laget uppvisade såväl bästa spelet som de farligaste målchanserna.

HIF:s mål gjordes av Sven-Ove Svensson 2 (straffar) och Gert Nilsson medan Lennart Andersson och Kurt Andersson svarade för Sandvikens mål.

I Sandviken var halvbackskedjan Bergsten—Kling—Eklöw den bästa lagdelen. Kedjans klart skinande ljus var Arne Hodin.

I HIF spelade Bertil Karlsson ett fullgott backspel och Kalle Svensson gjorde flera förnäma ingripanden.

Mållöst på Ryavallen

Norrby och Degerfors delade åter poängen, denna gång i en mållös uppgörelse på Ryavallen. Ingen orättvisa hade skett om Norrby fått båda pinnarna.

Bäste försvarsspelare hos Degerfors var den stabile målvakten Bertil Tinglöf och ch. Lars Larsson. I kedjan spelade tekniske centern Jan Aronsson den mest framträdande rollen.

Norrbys kedja gladde med ett rörligt spel och finurliga omplaceringar. Ingen misslyckades i kvintetten, där ett plus får ges Ola Evaldsson, som kom väl tillrätta på högeryttern. Ytterhalvorna Stig Andersson och Alf Johansson skötte sig utmärkt både i brytningar och framspelningar.

STADIONS SKRIDSKOBANA har invigts till alla stockholmsbarns förtjusning. Vintern är definitivt på väg!

B. Folke vann Kungakannan

Drottningens pris gick till England

Som väntat kunde Eskilstunas Tore Fogelström ingenting göra mot ettrige och säkre Birger Folke i söndagens final om Kungakannan i tennis. Efter endast 45 min. spel var saken klar. Med siffrorna 6—4, 6—0 tog unge Birger Folke sin första inteckning i det förnämliga priset, som nu avgjordes för 50:e gången.

I den helengelska damfinalen förmådde Ann Shilcock inte upprepa sin fjolårstriumf, utan fick efter en ganska seg och på slutet spännande uppgörelse ge sig för landsmaninnan Pat Ward som vann med 6—2, 5—6, 7—5 och därmed erövrade Drottningens pris för året.

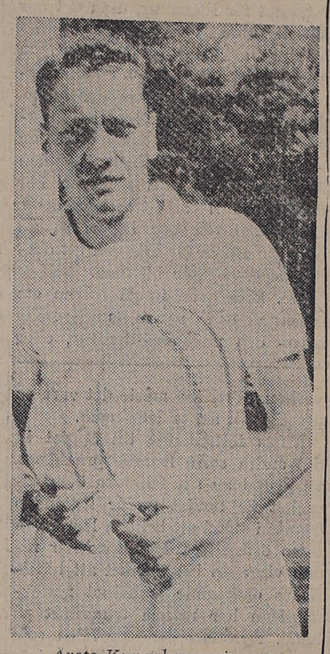

Årets Kungakannavinnare Birger Folke.

Pat Ward var för dagen betydligt jämnare och säkrare än Ann Shilcock, som visserligen gjorde många bra saker men var för okoncentrerad i de avgörande ögonblicken och ofta gjorde hårresande missar. Två timmar varade uppgörelsen.

I kannfinalen gick Folke på knockout direkt, medan Fogelström intet yckles ha [illegible] riktigt under kontroll. Han inledde med flera dubbelfel och Folke gick till setvinst med 6—4. I andra setet var det inget tal alls om vart segern skulle gå utan Folke plockade hem det blankt. Fogelström hade en god serve, men det var nästa allt han för dagen kunde briljera med.

Efteråt delade prins Bertil ut de båda prisen.

SM i rugby

Älvsjö AIK blev på söndagen svensk mästare i rugby genom att slå Malmö Rugbyklubb med 11—6.

Holland slog Norge

med 3—0 (2—0) i en fotbollslandskamp i Amsterdam på söndagen.

Norska landslagets ishockeykunnande räckte inte: 17–4

Norge blev som väntat ingen svårare motståndare för Sverige i andra avdelningen av ishockeylandskampen, som gick på söndagsmiddagen på Johanneshovs isstadion inför 4,062 betalande. Slutsiffrorna blev 10—2 (2—1, 5—1, 3—0) och sammanlagt slutade hela landskamapen 17—4 till Sverige.

Trots den stora segern kan man inte säga att det svenska laget gjorde någon stor match. Bättre takter behövs längre fram. Yngve Johansson hade inga svårare saker att reda upp i kassen. Lasse Björn och Bert Zetterberg var bästa backpar. Ungdomskedjan Ronald Pettersson—Nisse Nilsson—Lars-Erik Lundvall skötte sig även på söndagen bra. Litet större effektivitet av allt snirklandet skulle dock inte vara ur vägen.

Norrmännen förlorade i första hand på, att de var sämre åkare men också i övrigt på bristande ishockeykunnande. Backarna Roar Backe och Knut Blomberg var dock hårda och pricksäkra.

Thomas hotade Bertil Källevågh i olympiaprovet

Svenska Friidrottsförbundet har har aldrig tidigare sammandragit olympiakandidaterna till tävlingar så sent på hösten som den 5 november, då tävlingssäsongen som bekant vanligtvis brukar avslutas i början på oktober månad med landskamper mot sydligare belägna länder. Orsaken till de nu vidtagna åtgärderna är att nästa års olympiad i Melbourne går så sent som sista veckan av november månad, och man ville nu skaffa sig erfarenhet om friidrottsmännens förmåga att behålla kondition så långt ut på tävlingssäsongen. Några topp-resultat nåddes inte, och det var heller inte att vänta, men flera av de tävlande visade god kondition och strålande tävlingshumör.

Från Kristianstad avreste hela gruppen med ledare på lördagseftermiddagen i buss till Frostavallen där förberedelserna för nästa års olympiad blev föremål för livlig diskussion. Varje deltagare fick avge skriftlig redogörelse för sin träning under hösten och de resultat denna givit. Vidare visades filmer från sommarens landskamper. Söndagen användes helt till träning.

Resultat:

100 m: Leif Christensson, Bromma IF, 11 sek., Jan Carlsson, IFK Göteborg, 11,1, Per-Ove Trollsås, Bromma IF, 11,4.

Häck 110 m: Per-Erik Johansson, KFUM Linköping, 15,5, Olle Nilsson, IFK Lund, 16,5.

Häck 400 m: Sven Olof Eriksson, IK Heros, 54,5, Karl Gösta Johnsson, IF Göta, Karlstad, 55,0, Lars Ylander, Bromma IF, 57,6.

Kula: Erik Uddebom, Bromma IF, 15,90, Johnny Lemos, Helenelunds IF, 14,80.

Spjut: Otto Bengtsson, IFK Knislinge, 69,10. Endast en tävlande deltog.

1.500 m: Dan Waern, Gefle IF, 3,53,4, Henry Gustafsson, IFK Lund 3,53,6.

Slägga: Knut Norén, Kvarnsvedens IF, 54,13, Birger Asplund, IF Castor, Östersund, samma resultat.

400 m: Alf Peterson, IFK Hälsingborg, 49,8, Uno Elofsson, Södertälje IF, 50,2, Stig Björn Andersson, Örnsköldsvik, 50,5, Kai Månsson, Malmö AI, 50,7.

Höjd: Stig Pettersson, Kronobergs IK, 194 cm., Egon Nilsson, Djungby IF, 180.

Längd: Torgny Wåhlander, Turebergs IF, 719 cm., Enar Bergman, FK Lund, 682.

Diskus: Rune Lindman, GIF Tjalve, 49,19, Erik Uddebom, Bromma IF, 46,80.

Tresteg: Roger Norman, Västerås IK, 14,74, Sten Ericsson, IF Elfsborg, 14,07.

5.000 m: Bertil Källevågh, Mjölby AIF, 14,48,8, Thomas Nilsson, FK Halmstad 14,50,2, Rune Åhlund IFK Eskilstuna 14,58,0, John Johansson, IFK Halmstad, 15,18,2, Stig Jönsson Vittsjö GIF, 15,33,4.

Rätta tipset

Birmingham—Chelsea	3—0	1
Charlton—Manchester C	5—2	1
Luton—Wolverhampton	5—1	1
Manchester U—Arsenal	1—1	x
Newcastle—Blackpool	1—2	2
Preston—Sunderland	2—2	x
Sheffield U—Portsmouth		2
West Bromwich—Bolton		1
Barnsley—Sheffield W.		2
Bury—Doncaster		1
Fulham—Bristol R.		2
Rotherham—Leicester		1
*		
Tottenham—Cardiff		x
Leeds—Stoke		1
Middlesbro'—Nottingh.		1
Swansea—Liverpool		1
West Ham—Blackburn		2
Aldershot—Leyton O.		x
Brighton—Southend		1
Crystal P.—Exeter		2
Newport—Gillingham		1
Queen's P. R.—Norwich		2
Swindon—Bournemouth		x
Crewe—Grimsby		x
Derby—Carlisle		1
Halifax—Southport		2
Mansfield—Chesterfield		2
Oldham—Accrington		2
Stockport—Rochdale		x
York—Chester		1

Serierna

Allsvenskan

Hammarby—Göteborg						3—0
Hälsingborg—Sandv. IF						3—2
Malmö FF—Västerås						7—0
Norrby—Degerfors						0—0
Norrköping—Djurgården						1—1
AIK—Halmstad						4—1
Malmö FF	12	9	1	2	46—18	19
Norrköping	12	8	2	2	30—16	18
AIK	12	7	1	4	36—24	15
Hammarby	12	6	2	4	17—20	14
Halmstad	12	5	3	4	32—28	13
Sandvikens IF	12	5	2	5	27—24	12
Göteborg	12	5	2	5	22—21	12
Djurgården	12	5	1	6	24—25	11
Hälsingborg	12	5	0	7	20—21	10
Degerfors	12	2	6	4	15—22	10
Norrby	12	1	4	7	18—31	6
Västerås	12	1	2	9	13—50	4

Div. II västra Götaland

Örgryte—Elfsborg						1—8
GAIS—Kinna						2—1
GAIS	12	11	0	1	34—12	22
Elfsborg	12	8	1	3	43—21	17
Jönköping	11	6	2	3	30—19	14
Höganäs	12	6	2	4	37—28	14
Örgryte	11	5	1	5	28—36	11
Waggeryd	11	5	1	6	26—33	11
Huskvarna	11	2	4	5	18—23	8
Råå	11	2	3	6	16—22	7
Kinna	12	2	3	7	13—32	7
Häcken	10	1	1	8	13—32	3

Div. 2 östra Götaland

Landskrona—Åtvidaberg						4—2
Motala—IFK Trelleborg						8—0
Nybro—Kalmar						0—1
Trelleborgs FF—Sleipner						2—1
Derby—IFK Malmö						1—3
Kalmar	12	9	1	2	24—19	19
IFK Malmö	12	8	1	3	28—14	17
Motala	12	5	3	4	27—16	13
Derby	12	4	5	3	25—21	13
Sleipner	12	6	1	5	25—23	13
Nybro	12	4	4	4	25—18	12
Åtvidaberg	12	3	4	5	19—27	10
Landskrona	12	4	1	7	23—26	9
IFK Trelleb.	12	4	1	7	15—32	9
Trelleb. FF	12	2	1	9	17—31	5

Barra blev tvåa i JSM efter fem fallsegrar

STOCKHOLM

Två hallänningar placerade sig vid junior-SM i brottning, som gick under veckohelgen i Eriksdalshallen. I mellanvikt blev Arne "Barra" Carlsson, Herkules, tvåa efter sju segermatcher, varav han vann fem på fall och två på arbete medan han förlorade i finalen på nacksving 5,05 mot P. A. Ytterström, Kovland, I lätt tungvikt blev Arne Jonasson, Kungsbacka, överraskande trea efter hårda omgångar.

Inte mindre än 434 matcher avverkades under de tre dagarna och av de åtta titlarna gick tre till Västsverige, två till Skåne, två till Norrland och en till Stockholm. Yngste mästaren korades i flugvikt, där 17-åringen Kurt Johannesson, Limhamn, vann efter en jobbig finalkväll.

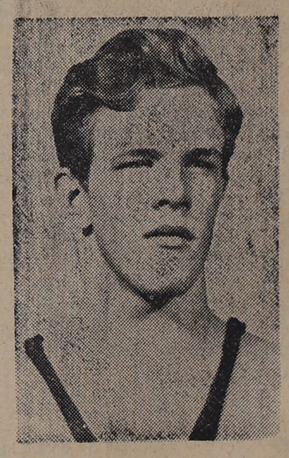

Arne "Barra" Carlsson.

Prislistan:

Flugvikt: 1) K. Johannesson, Limhamn, 2) I. Sundin, Umeå.

Bantamvikt: 1) R. Lindström, Töreboda, 2) D. Rapp, Kristinehamn.

Fjädervikt: 1) A. Magnusson, Trollhättan, 2) D. Andersson, Athen.

Lättvikt: 1) R. Jonsson, Djurgården, 2) Å. Lindkvist, Uddevalla.

E. Weltervikt: 1) S. Fernström, Sundsvall, 2) J. Nilsson, Limhamn.

Mellanvikt: 1) P. A. Ytterström, Kovland, 2) A. Carlsson, Herkules.

Lätt tungvikt: 1) G. Gustafsson, Uddevalla, 2) S. Persson, Klippan, 3) A. Jonasson, Kungsbacka.

Tungvikt: 1) R. Svensson, Osby, 2) A. Berntsson, Uddevalla.

S. A. Jönsson vann laholmsorientering

Stig Allan Jönsson föredrog Laholms landsdelsorientering i stället för natt-SM och det gick så lyckosamt att han triumferade i A-klassen där 21 av västra Sveriges bättre orienterare ställde upp. Stig Allans segermarginal var 1 minut till Bertil Svensson, Stigen, Värnamo. I damklassen tog Evy Garsell sin andra seger för säsongen och hade 29 sekunder bättre tid än Britta Erixson, Halmstads OK. I övrigt kan nämnas att FIK tog lagsegern i B-seniorer där Erik Svensson Kalvsjöholm, blev individuell segrare.

Tävlingen gick i mossmarkerna sydöst om Knäreds samhälle med Sven Svensson, gemenligen kallad "Dubbel-Sven" som banläggare. Cirka 150 orienterare ställde upp.

Resultat:

Klass A: 1) Stig Allan Jönsson, I 16, 1,34,36, 2) Bertil Svensson, Stigen, 1,35,49, 3) Nisse Andersson, Örkelljunga FK, 1,37,45, 4) Olle Pettersson, Gisle, 1,37,49, 5) Gösta Carlsson, d:o, 1,43,23. 19) Kalle Berthag, I 16, 2,10,24.

Klass B: 1) Erik Svensson, Kalvsjöholms IF, 1,29,40, 2) Bertil Ode, Vrå IF, 1,32,24, 3) K. Påhlsson, FK Kärnan, 1,32,35,, 4) Kurt Palmkvist, Tyringe SOSS, 1,34,45, 7) Kjell Eriksson, Falkenbergs IK, 1,36,20, 9) Bo Hillerström, d:o, 1,38,32, 10) Erik Stenström, d:o, 1,43,00.

Lag: 1) Falkenbergs IK, 297,57, 2) Hässleholms OK.

Yngre Oldboys: 1) Håkan Blommegård, Hylte OK, 1,26,01, 2) K. G. Olsson, FK Kärnan, 1,32,04, 3) Erik Bergkvist, d:o 1,34,53, 5) Konrad Samuelsson, Halmstads OK, 1,38,57, 6) Olle Bellviken, Svartrå GIF, 1,39,49, 7) Ivar Svensson, d:o, 1,39,58, 9) Arvid Nilsson, Friskus, 1,40,33, 10) Olle Johansson, Falkenbergs IK, 1,40,53.

Damer A: 1) Evy Garsell, FK Friskus, 1,13,20, 2) Britta Eriksson, HOK, Halmstad, 1,13,49, 3) Stina Johansson, Falkenbergs IK, 1,15,52, 4) Kerstin Svensson, FK Finn, 1,18,30, 5) Anna-Linnéa Johansson, Halmstads OK, 1,19,10, 6) Ellis Andersson, OK Gläntan, 1,28,47, 7) Märtha Ericsson, Falkenbergs IK, 1,31,55.

Yngre Juniorer: 1) Ove Johansson, Gällraeds IF, 48,30, 2) Rune Svan, Markaryds IK, 51,21, 5) Leif Hansson, IF Rigor, 60,40,

Klass C: 1) Erik Persson, Vrå IF, 1,00,05, 2) Ingemar Johansson, Kalvsjöholms IF, 1,00,57, 7) Bertil Johansson, IF Rigor, 1,14,04, 11) Einar Karlsson, Klastorps IS, 1,20,14.

Äldre pojkar: 1) Gösta Arnström, OK Gisle, 44,01, 2) Alf Johansson, d:o, 44,26, 3) Bengt O. Andersson, Falkenbergs IK, 45,11, 5) Esko Törmänen, Ginsten, 49,33, 6) Per Erik Andersson, Falkenbergs IK, 55,48, 10) Arne Kristensson, Gällareds GIF 1,03,57, 15) Karl Arne Ivarsson, Ginsten, 1,12,55.

Yngre pojkar: 1) Karl Erik Svensson, Gällareds GIF, 40,[illegible], 2) Kurt Svensson, FK Kärnan, 46,11.

Välförtjänt AIK-seger över HBK på Råsunda

STOCKHOLM (TT)

Sista paret ut i höstomgången i Allsvenskan var AIK och Halmstad på söndagsmiddagen på Råsunda. Hemmalaget vann klart med 4—1 (2—0) och återtog därmed tredjeplatsen i serietabellen.

AIK:arna var förtjänta av segern och hade matchen igenom ett gott grepp om det hela. Två ribbskott vittnar bl. a. om att siffrorna kunnat vara större om det velat sig riktigt.

Hemmalaget bars i försvarshänseende upp av halvbackskedjan med tvillingarna Anlert och Lennart Carlsson i prima form. Leif Sköld och tremålsskytten "Tjotta" märktes mest i kedjan, där Kurre Hamrin hade det besvärligt mot Nisse Håkansson.

I halmstadslaget var Olle Eriksson på vh. och vb. Nisse Håkansson bäst i de bakre linjerna. Kedjan kunde då och då samspela vackert, men när det gällde avslutningen var det dåligt beställt med förmågan. Östen Ståhl, Lennart Westergren och Sylve Bengtsson drog väl uppmärksamheten mest till sig.

Blixtstart av AIK

AIK blixtstartade och inte mer än drygt en minut hade gått då Leffe Sköld slog in 1—0 sedan Kurre Hamrin grundlurat Nisse Håkansson och serverat passningen. I 6:e min blev det 2—0. Acke Eriksson gjorde den här gången förarbetet och "Tjotta" vräkte sig fram och slog med våldsam kraft bollen i nät. Leffe Sköld hade sedan i 11:e min. ett skott i ribban och "Tjotta" ytterligare en målboll inne i 14:e min., som dock bortdömdes för någon [illegible], varpå Leffe Sköld i 24:e [illegible] ribban och "Tjotta" oturligt slog returen utanför. I andra halvlek sjönk spelkvaliteten, men i 16:e min. blev det i alla fall 3—0. Sköld spelade fram en mycket bra löpboll till Kurre Hamrin som nådde "Tjotta" med en väl avvägd passning och bollen gick i nät utan chans för Ludvigsson. Acke Eriksson antecknade sig sedan för att oturligt slå ett par bollar förbi målstolparna ur goda lägen innan "Tjotta" i 26:e min. slog in 4—0. Han sprang optimistiskt på bollen och nådde den före målvakten. Halmstads reduceringsmål kom i 37:e min. Enbom tvingades hålla och fälla Sylve Bengtsson och den följande straffen placerade Sylve själv otagbart i nät.

Monark dubbelvann i bordtennis

Lördagens korp-bt-tävlingar mellan Wäfveribolagets, Konstsilkes SK och Monarks IF bjöd på flera intressanta och spännande matcher. Monark besegrade båda boråslagen med siffrorna 0—5 och i det tredje mötet slog VIK Konstsilke med 10—5. Ett returmöte ordnas i Borås i januari.

NM i bordtennis:

Stellan storartad i Drammen där Sverige dominerade helt

DRAMMEN: Nordiska mästerskapen i bordtennis fortsatte på söndagen i Drammen. I kvartsfinalerna slog Per-Olof Croneryd, Helmuth Jespersen, Danmark, med 21—10, 22—20, 12—21, 21—18, Lennart Johanson besegrade Arne Orlin, Norge, med 21—13, 21—13, 18—21, 21—7, och Tage Flisberg besegrade Olav Hernes, Norge, med 21—8, 21—7, 21—11, medan Lennart Rogersten fick se sig slagen av Petti Tuominen med 21—13, 21—17, 21—14.

Resultat, semifinaler:

Herrsingel: L. Johansson, Sverige—P. O. Croneryd, Sverige, 21—13, 18—21, 21—4, 21—16, T. Flisberg, Sverige—L. Rogersten, Sverige, 21—19, 21—7, 21—13.

Juniorer: Stellan Bengtsson, Sverige—Svein Alsaker, Norge, 21—13, 21—13, L. Rogersten, Sverige—Wingaard, Danmark, 15—21, 21—14, 21—12.

Lennart Johansson slog överraskande Tage Flisberg i herrsingelfinalen och blev därmed alltså nordisk mästare. Matchen var dock mycket hård, och det behövdes fem set innan Johansson kunde avgöra med 21—19 i sista. Samtliga titlar togs av Sverige, som helt dominerat tävlingarna. Finalresultaten:

Stellan Bengtsson, Falkenberg, finalist i sitt första NM-framträdande.

Herrsingel: Lennart Johansson, Sverige—Tage Flisberg, Sverige, 21—18, 21—16, 10—21, 16—21, 21—19.

Damsingel: Elisabeth Thorsson, Sverige—Birgitta Tegner, Sverige, 21—17, 21—13, 20—22, 31—15.

Juniorsingel: Lennart Rogersten, Sverige—Stellan Bengtsson, Sverige, 21—15, 21—14.

Herrdubbel: Flisberg/Johansson, Sverige—Croneryd/Rogersten, Sverige, 21—12, 22—24, 21—15, 21—15.

Damdubbel: Tegnér/Thorsson, Sverige—Kahns/Hansen, Danmark, 21—11, 15—21, 21—7, 21—10.

Mixed dubbel: Thorsson/Johansson, Sverige—Hansen/Lyttik, Danmark, 21—6, 22—20, 21—13.