LAHOLMS TIDNING

N:R 289. ÅRG. 25. Laholms Tidnings Tryckeri, Laholm. TISDAGEN DEN 13 DECEMBER 1955 Ansvarig utgivare: J. B. Bengtsson. Lösnummer 20 öre.

Sovjetledarnarna vill tvinga Nehru kräva Kashmir och Goa åt Indien

NEW DELHI. (TT—Reuter)

Marskalk Bulganin och partisekreterare Chrusjtjov besökte på måndagen premiärminister Nehru för att diskutera en gemensam kommuniké som skall utsändas på tisdagen, då de båda ryska politikerna avslutar sitt besök i Indien

Förhandlingarna väntas fortsätta på tisdagen, om full enighet inte nåtts. I politiska kretsar i New Delhi säger man att Bulganin och Chrusjtjov i kommunikén vill uttala en förkastelsedom över kolonialismen, medan Nehru vill hålla kommunikén i mera allmänna ordalag.

Under sin resa i Indien har de båda sovjetpolitikerna givit kraftigt stöd åt Indiens anspråk på den portugisiska enklaven Goa och på staten Kashmir, som Pakistan anser sig ha rätt till. Ryssarna önskar att båda dessa frågor skall beröras i kommunikén.

På måndagskvällen gav de ryska gästerna middag för indiska ämbetsmän, utländska diplomater och representanter för pressen. På tisdagen ger de en presskonferens, till vilken skriftliga frågor får framställas. Vidare skall de på tisdagen besöka den indiska industrimässan, hålla ett radiotal och äta middag hos premiärminister Nehru.

Medan Bulganin och Chrusjtjov rest omkring i Indien, Burma och Kashmir har deras experter diskuterat ekonomiska och politiska frågor. Vice utrikesminister Gromyko har använt största delen av sin tid i New Delhi till diskussioner med indiska experter på utrikespolitiska frågor. Sovjetunionens erbjudande om hjälp med Indiens atomenergiprogram tros vara bland de ämnen som behandlats.

Bulganin och Chrusjtjov reser på onsdagsmorgonen till Kabul, huvudstaden i Afghanistan. Detta land gränsar till Sovjetunionens sydspets och ligger för närvarande i tvist med ett annat grannland, Pakistan, vilket Chrusjtjov under sitt besök i Kashmir angrep för att det anslutit sig till Bagdadpakten.

En talesman för Pakistans utrikesdepartement sade i Karachi på måndagen att de båda sovjetpolitikernas uttalande att Kashmir var en del av Indien ökat spänningen mellan Pakistan och Indien. Pakistan har ännu inte beslutat om det skall dra frågan inför FN:s säkerhetsråd eller inte, sade han.

Andra dragningen i 1955 års premielån

STOCKHOLM (TT)

Den andra dragningen i 1955 års premielån ägde rum på måndagen under ledning av not. publicus Flodin. Vinsterna utföll på följande obligationer. Reservation för ev. fel.

250.000 kr

Ser. 1247 nr 1525

100.000 kr

Ser. 340 nr 1929

50.000 kr

Ser. 558 nr 100

25.000 kr

Ser. 276 nr 428 ser. 822 nr 1713

10.000 kr

17	1110	109	198	218	672
335	1672	977	958	1056	690
1123	559	1328	750	1403	832
1490	785				

5.000 kr

21	1814	55	170	144	1545
173	1260	228	297	276	1380
286	1987	364	180	390	870
416	656	436	1028	475	1178
508	409	536	1223	672	820
682	247	702	804	787	432
797	953	869	541	892	336
950	1381	953	500	1031	555
1044	944	1114	27	1116	259
1317	1613	1403	126	1427	2

Nära 400.000 kr i outtagna vinster

I 1955 års premielån var den 1 december 3,916 vinster på sammanlagt 390,500 kr outtagna. Bland dem var två på 25,000 och två på 5,000 kr.

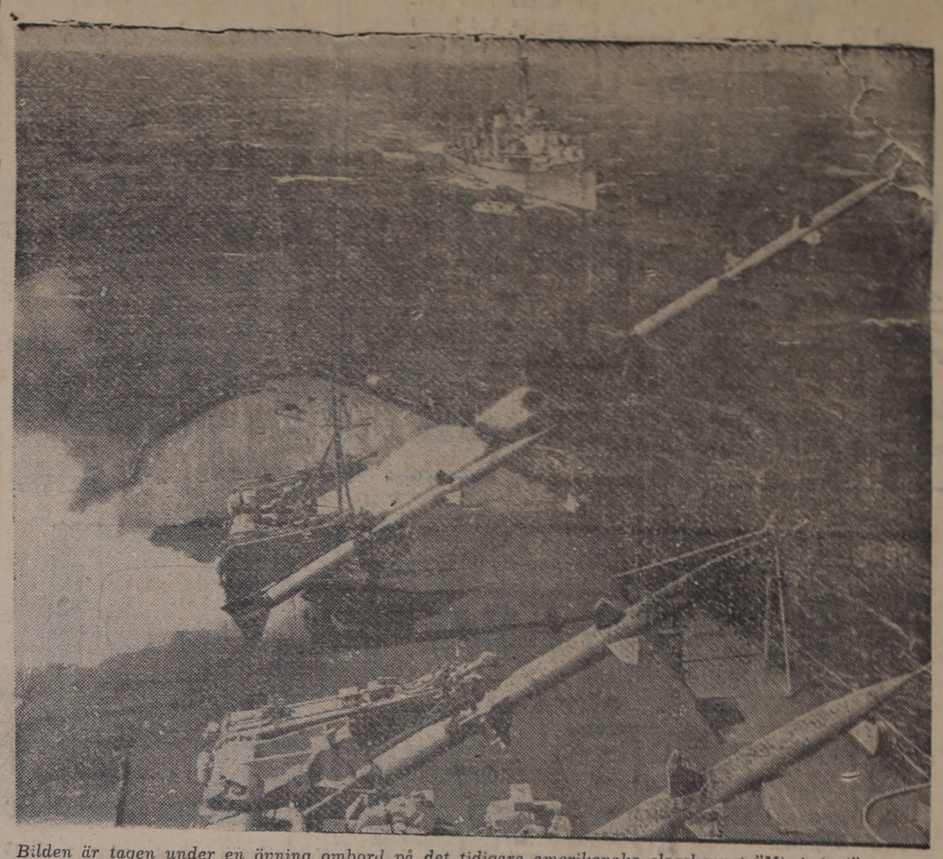

Bilden är tagen under en övning ombord på det tidigare amerikanska slagskeppet "Mississippi", som omändrats till raketfartyg. En av de stora raketerna har just slungats ut från en av utskjutnings apparaterna på däck. Raketen avlossas från en central i fartyget och styres med hjälp av radio mot målet.

55 syrier offer för israelisk räd

JERUSALEM (TT - Reuter)

Israel uppgav på måndagen att dess trupper dödat 55 syrier och tillfångatagit 29 i söndagskvällens vedergällningsräd då de sprängde befästningar nordöst om sjön Genesaret.

En talesman för Israels utrikesdepartement sade att ett påstående i Damaskusradion att Israel förlorat 100 man var en "ren lögn".

I Damaskus uppgav man att syrierna förlorat 25 man, därav tre officerare.

Enligt israeliska uppgifter uppgick de israeliska förlusterna till fyra dödade och 18 sårade. Tre hundra man deltog i anfallet.

Anfallet, som ägde rum med fyra kolonner, gas icraelerna full kontroll över hela den 16 km. långa syriska linjen och samtliga befästningar sprängdes, säger man i israeliska arméns högkvarter. Bland det byte som togs märktes två artilleripjäser, lätta kulsprutor och kulsprutegevär samt ett stort antal gevär.

Krock med tåget 30 cm. från döden

OSKARSHAMN (TT)

Trettio centimeter från en säker död var på måndagsförmiddagen järnarbetaren Erik Sedig, Silverdalen, då han med sin personbil krockade med Oskarshamnståget. Han undkom med en kraftig hjärnskakning och en chock.

Mellan hemmet och arbetsplatsen passerar Sedig dagligen en privat järnvägsövergång där sikten är så gott som obefintlig. Då han krockade med tåget, som var en kvart försenat, hade han hunnit upp på halva banvallen. Bilen kastades ned och fick hela främre delen intryckt. Sedig hade bytt till sig den på lördagen.

Den skadade fördes till Vimmerby sjukstuga.

En död - 2 svårt skadade Engelsk bil högerkörde

ÖREBRO (TT)

Vid en kollision på måndagseftermiddagen i Laxå mellan en engelsk bil och en personbil från Örebro kvarn dödades föraren i den engelska bilen. Passageraren i den engelska bilen samt de två personer som färdades i Örebro-bilen fördes till lasarettet i Örebro. Vid kollisionen, som skedde i en kurva, körde den engelska bilen på högra sidan av vägen.

Den förolyckade föraren av den engelska bilen är verkställande direktör Edward Harold George Barrett från London, född 1920. Som passagerare i bilen hade han 22-åriga finländskan Pirkko Leena Kaukinen från Kotka. Hon har den senaste tiden vistats i England.

Örebrobilen fördes av 45-årige disponenten för Örebro kvarn, Sven Svenson, och passagerare var 75-årige verkställande direktören Knut Lindström, Sörby säteri, Hidingsta.

Disponent Svenson blev liksom fröken Kaukinen svårt skadad, medan däremot direktör Lindström fått mindre allvarliga skador i huvudet. Alla tre ligger kvar på Örebro lasarett.

Den engelska bilen hade kommit till Göteborg på måndagsmorgonen, varefter resan fortsatt direkt mot Stockholm. Olyckan inträffade vid Klockatorp, två kilometer sydväst om Laxå på riksväg 6. Vägen är där rak på en sträcka av 200 meter men av oförklarlig anledning styrde den engelska bilen över vägen mot örebrobilen, som den träffade kylare mot kylare. Vägen är här belagd med gatsten, som vid tillfället var mycket hal.

Direktör Barrett, som fick de svåraste skadorna vid den våldsamma sammanstötningen, levde ännu vid ambulansens ankomst till olycksplatsen, men han avled strax efteråt.

STOCKHOLM: Sven Jerring-insamlingen var på måndagen uppe i 55,550 kronor.

Makabert skämt

Sex okända personer iscensatte på söndagsmiddagen ett makabert "skämt" då de från Tranebergsbron kastade en docka i naturlig storlek ned på isen under bron. En person såg från sitt fönster på tranebergssidan föremålet, som han tog för en människa, falla från bron och larmade brandkåren och polisen. Då isen under bron varken bär eller brister fick man stort besvär med att plocka bort dockan från isen. (Stockholm TT)

ODLARSVAR:

Tusentals ton svensk potatis leveransklar

MALMÖ (TT)

— Visst finns det tillräckligt med potatis av landets egen skörd, förklarar direktör Nils Wixell i Sveriges potatisodlares riksförbund för SDS. Allt tal om försäljningsstrejk från odlarnas sida är felaktigt.

Tusentals ton fullgod matpotatis är leveransklar vid Skånska Lantmännens centralförening. Odlarna levererar dock först den potatis, som anses hålla sig minst. Dessa leveranser är nu slut och kvaliteten kommer att stiga.

Svensk export av nötboskap till Brasilien

RIO DE JANEIRO (TT:s korr.)

Svensk nötboskap vinner stor uppskattning i Brasilien. Den senaste sändningen, som för kort tid kom till Santos, omfattade 51 djur och fördelades bland ett antal uppfödare. Boskapen rekommenderas uppfödare emellan på grund av sin stora mjölkproduktion, sin lämplighet för det brasilianska klimatet och sin fullständiga sundhetsgaranti. Vid den senaste nötboskapsutställningen i Sao Paulo fick nio svenska djur inte mindre än fyrton priser.

Militärjeep krockade lastbil Vpl. dödad, 4 svårt skadade

KATRINEHOLM. (TT)

En värnpliktig omkom och fyra skadades vid en våldsam kollision i Baggetorp strax utanför Katrineholm vid 13-tiden på måndagen. Sista fordonet i en militärkolonn, en stor jeep, styrde av hittills outredd anledning över på vägens högra sida och kolliderade med en mötande långtradare från Värmland.

Krocken blev trots att båda fordonen framfördes med c:a 40 km. hastighet mycket häftig och jeepen trycktes in fullständigt. Föraren och de sex passagerarna kastades ur och skadades, därav fem så svårt att de i två ambulanser måste föras till Kullbergska sjukhuset i Katrineholm. Vid framkomsten var en av de skadade död och ytterligare en företedde allvarliga skador. En tredje hade fått benbrott och de övriga hjärnskakning och andra blessyrer. Alla kvarligger och är chockskadade, varför polisen icke kunnat höra dem.

Långtradaren som var lastad med julöl från ett bryggeri, gick vid krocken av vägen, nedför en brant och ut på en åker. Vägbanan översåddes med glasskärvor från krossade flaskor, men såväl lastbilens förare som passageraren undkom oskadda.

Militärförbandet hör hemma i Skövde och bilkolonnen hade lämnat förläggningsorten vid 7,30-tiden på måndagen. Man förmodar att föraren somnat vid ratten, varvid jeepen styrt över på högra sidan av väger

Hallänning svårt skadad

Den omkomne är 19-årige vpl. 360804—571 Bror Heed från Källerud i skövdetrakten.

Svårast skadad är vpl. 361123—593 Bror Leif Andersson, Lidköping, men läkarna hyser gott hopp om att han skall klara sig. Övriga skadade, som ligger kvar på Kullbergska sjukhuset i Katrineholm, är befälseleven 340319—281 Bertil Andersson, Ljungby, vpl. 360120—541 Nils Örtendahl, Göteborg, bilförare 360228—571 Sven Elisson, Gunnarsjö, Halland, 3600816—527 Jan Tjulander, Göteborg, och 350402—555 Nils Bohm,, Uddevalla.

Bilkolonnen tillhörde signalkompaniet i Skövde.

Biblioteksanslag är väl använda pengar

MALMÖ (TT)

I den ekonomiskt mera utvecklade delen av världen har man vant sig vid att se biblioteken som ett så naturligt inslag i kulturlivet, att man rent av upphört att reflektera över deras verkliga betydelse och i varje fall över deras arganiska samhörighet med undervisningen yttrade statsrådet Persson i sitt högtidstal vid Malmö stadsbiblioteks 50-årsjubileum på måndagen. Men i Unescos arbete, bl. a. i dess kamp mot analfabetismen har man kunnat konstatera, att ett upprättande av skolor, ett upprättande av läger för s. k. grundläggande uppfostran, dvs. ett slags specialundervisning för både barn och vuxna, nödvändigt för med sig också upprättandet av bibliotek, Undervisningen måste kompletteras med tillgång till böcker, vilka både kan befästa läskunskaperna och utöka vetandet hos de människor, som genom undervisningen får vissa möjligheter att tränga vidare in i vetandets värld.

Vi har genom denna Unescos verksamhet fått rika tillfällen att göra våra värderingar av de offentliga biblioteken efter för oss delvis nya utgångspunkter och vi har kanske på ett annat sätt än förut lärt oss förstå deras betydelse för kulturen, för den allmänna bildningsstandarden, för framåtskridandet, emedan vi kunnat iakttaga hur biblioteken verkar i samhällen på olika utvecklingsstadier. Detta är viktigt, ty själva har vi hunnit glömma hur det var när biblioteken började hos oss. Det kanske då också kan ligga nära till hands att underskatta bibliotekens insatser för vårt samhälles och våra medborgares utveckling.

Efter en tillbakablick på biblioteksväsendets utveckling i Sverige konstaterade statsrådet att statsmakternas ekonomiska insatser för biblioteken successivt ökat i hög grad. — Så sent som budgetåret 1951—52 utgick ännu endast 4 milj. kr till folkbiblioteksväsendet. 1954/55 hade siffran stigit till ungefär 6 milj., för innevarande år utgår nära 9 milj. och vi beräknar att överstiga 9-miljonerstrecket för nästa år. Den stora ökningen föregående år berodde framför allt på de förbättrade villkoren för skolbiblioteken, Med andra ord: anslagen till folkbiblioteken har under den senaste femårsperioden mer än fördubblats. I dessa anslag är inte inräknade den ersättning till författarna, som infördes riksdagen 1954.

Men ökningen av lånefrekvensen visar, att de pengar, som anslås till denna verksamhet är väl använda pengar. År 1951 uppgick boklånens antal till ungefär 29,5 milj. men var för 1954 uppe i 38 milj.

Emellertid bör man under nuvarande förhållanden, när så många och viktiga reformer på undervisningens område ligger i stöpsleven, inte vänta sig några genomgripande förändringar av folkbibliotekens villkor under de närmaste åren. Jag vågar emellertid lugnt påstå, att statsmakterna gjort vad på dem ankommer i denna fråga just för närvarande men jag är samtidigt övertygad om att den kommer att uppmärksamt följas under åren framöver så att icke sambandet mellan undervisning och folkbibliotek släppes ur sikte utan att utvecklingen på det senare området kan hålla samma takt som utvecklingen inom undervisningen.

Vad sedan angår Malmö stadsbibliotek, som haft förmånen att verka under hela den tid staten lämnat bidrag till biblioteksväsendet, kan jag med glädje konstatera, att det på ett utomordentligt sätt fyllt och fyller sin viktiga kulturella funktion. I mångt och mycket är detta bibliotek banbrytande och en förebild för andra bibliotek. Genom den speciella roll det också kom att spela i Unescos arbete genom att få vara värd för det seminarium som organisationen höll här 1950, har det också kommit att tjänstgöra som förebild för bibliotek långt borta från vårt lands gränser.

Nära drunkna vid eldsvåda

KÖPENHAMN (TT—RB)

En advokat från Esbjerg höll på söndagen på att drunkna under en eldsvåda.

Eld uppstod i en obebodd pensionatsbyggnad, som han hade uppsynen över. Medvetslös av röken föll han omkull i källaren, dit vatten trängde ned under släckningen. Då elden efter en timme var släckt, hittade man advokaten i källaren med bara näsan över vattnet. Han fick konstgjord andning och kryade snart på sig.

Ford skänker 2,5 miljarder till skolorna

NEW YORK (TT - Reuter)

Fordstiftelsen har beslutat skänka 500 miljoner dollar (cirka 2,500 milj. kronor) till amerikanska skolor och universitet samt sjukhus. Det är den största enstaka gåvan hittills i filantropins historia.

Av summan skall 210 miljoner dollar ställas till förfogande för USA:s alla 615 privatstödda skolor och universitet för att ge dem möjlighet att höja lönerna för läkarstaben. I våras fick de för samma ändamål 50 miljoner dollar från stiftelsen. Vidare skall 90 milj. dollar gå till privatstödda medicinska utbildningsanstalter för förbättring av deras undervisningsmetoder, resterande 200 milj. dollar skall fördelas bland cirka 3,500 privatstödda sjukhus för att hjälpa dem att förbättra sina vårdmöjligheter.

Jätteparaplyer ger väderskydd åt byggarbetare

Stora "paraplyer" skall användas som skydd mot vädret i vinter för en del byggnadsarbetare i Holland. Syftet med det hela är att byggnadsarbetet skall kunna fortgå obehindrat oavsett vädret, något som behövs med tanke på att bostadsbristen i landet beräknas till 200,000 hus,

Salutskadade nära döden

Den vid födelsedagssalut skadade 60-årige vägarbetaren Albert Zetterberg från Källsta, Stöde, var på måndagsförmiddagen mycket dålig, och det är ovisst om hans liv kan räddas, meddelas från lasarettet i Sundsvall.

Zetterberg har fått armarna avslitna, skador i bröstkorgen, ena ögat söndertrasat och även det andra ögat skadat.

Mendes-France återkommer?

PARIS (TT — Reuter)

Förre konseljpresident Mendes-France vill tydligen gemene man i Frankrike helst se som näste regeringschef, om man får döma av den opinionsundersökning som nyligen har gjorts av franska Gallupinstitutet.

Dess fråga lydde så här: "Efter nyvalen skall en ny regering bildas — vem vill ni ha som konseljpresident?". Mendes-France toppade listan med 27 procent av rösterna, närmast följd av den hittillsvarande konseljpresidenten Faure med 10 procent. På tredje plats kom utrikesminister Pinay, 8 procent. Bland andra kända namn var general de Gaulle, socialistledaren Mollet, kommunistledaren Duclos, samt förutvarande utrikesministrarna Bidault och Schuman, vilkas röstsiffror varierade från 3 till 1 procent.

Byggarbetarna godkände samordnad lönerörelse

STOCKHOLM (TT)

Svenska Byggnadsarbetareförbundets avtalskonferens godkände vid sammanträde i Stockholm på måndagen förbundsstyrelsens förlag i avtalsfrågan. Detta innebär anslutning till en med övriga fack samordnad avtalsrörelse. Konferensen bestod av 140 ombud för avdelningar i olika delar av landet jämte förbundsstyrelse, förbundsråd m. fl. LO representerades av sekreterare Otto Westling. Konferensen leddes av hrr Allan Olsson, Eskilstuna, och Einar Bengtsson, Växjö.

Förbundsordförande Knut Johansson inledde debatten med en översikt över löne- och prisutvecklingen i år och berörde även sysselsättningsfrågan. På tal häröm framhöll han att en ökad samordning mellan byggnadstillståndsgivning och kreditgivning är nödvändig om man skall kunna upprätthålla inte blott en full utan även en jämn sysselsättning inom byggnadsindustrin. Beträffande produktionsutvecklingen i övrigt finns det ingenting som talar för att underlaget för standardförbättringar under nästa år skulle bli sämre än vad det varit i år. Fackföreningsrörelsens uppgift är att verka för en rättvis fördelning av de resurser som står till förfogande utan att därmed äventyra möjligheterna till en balanserad samhällsekonomi och fortsatt framåtskridande. Förbundsstyrelsen har med förbundsrådets godkännande anslutit sig till en samordnad avtalsrörelse i fråga om lönerna om en sådan nu kan genomföras, sade hr Johansson, och hemställde till avtalskonferensen att godkänna detta beslut. Förutsättningen för vårt deltagande i samordningen är att alla förbund inklusive tjänstemännen är med och att löneförbättringen framställes till ett visst procenttal, gärna ett lägsta grestal i botten, samt att möjligheter ges för förbundetn att med sina motparter förhandla om fördelningen av den generella löneförbättringen mellan olika grupper inom vederbörande förbund. Det ankommer vidare på statsmakterna att medverka till att begränsa kraven på inkomstökningar från andra grupper i samhället.

Efter en grundlig diskussion som i huvudsak berörde olika detaljer i förslaget godkändes förbundsstyrelsens ställningstagande.

Kallt

Landdistrikt: Tämligen svag vind. Tidvis rätt klart. Kallt.

Allmänna utsikter för onsdagen: Hela landet: Efterhand vind mellan ost och syd. Mest uppehållsväder. Kallt, men småningom något mildare.

Sjödistrikt: God till frisk bris övervägande mellan nord och nordost. Mestadels god sikt.

Laholms Tidning

Smedjegatan, Laholm
Redaktör: STIG HELLMAN

Dagligt nyhets- och annonsorgan för Laholms stad och södra Halland, Markaryd samt angränsande delar av sydvästra Småland och nordvästra Skåne.

Telefoner:
Redaktionen 300
Redaktörens bost. .. 579
Expeditionen och annonskontoret 299
Annonschef Axel Larssons bostad anknytning 299
Kamrer J. Janssons bostad 199

Annonspriser:
Före text 30 öre pr mm.
Textsida 32 „ „ „
Särsk. begärd placering å textsida 34 öre pr mm.

Uppbörden av 1956 års bilskatt för Hallands län kommer att pågå fr. o. m. den 1 t. o. m. den 15 februari 1956. I god tid före den 1 februari låter länsstyrelsen genom postförskott till de skattskyldiga utsända kvitton å sagda skatt. Anmälan om ändrad adress eller annat förhållande av beskaffenhet, som bör föranleda anteckning i bilregistret, torde snarast skriftligen göras hos länsstyrelsen.

LÄNSSTYRELSEN.

Laholms pensionärsförening.

håller sin julfest i IOGT-lokalen torsd. den 15 ds kl. 3 em. Program: Lucia, film, julklappar, kaffe.

Kul före jul

blir det i Växtorps godtemplaresal onsdagen den 14 dec. kl. 19. För kvällens underhållning svarar Lagapärlans programgäng. Dans efter Hans-Tores "Bass". All SSU-ungdom inbjudes.

I dag skyltar Eder järnhandel med den lysande julgransfoten. Se den i fönstret – gå in och begär demonstration!

STENSTRÖMS · Eskilstuna

Till salu

RÄTTA VINTERGREPPET med GOODYEAR VINTERDÄCK för lastbilar och bussar

BYT HOS

Hurtigs Gummi AB

Tel. 200 o. 955 Laholm

Byggnadstomter

i Markaryd (Andsjöholmsområdet) till salu. Aukt. mäklare Karl Dohnfors, Strömsnäsbruk. Tel. Markaryd 20219.

Önskas köpa

Buxbom

från förvuxna häckar köpes. Klippningen ombesörjes.

LENNART JÖNSSON, Grevie.
Tel. 61143 Ängelholm, eft. kl. 18.

Smågrisar

köpas varje vecka och betalas efter högsta gällande dagspris.

EMIL NILSSON, Örkelljunga
Tel. 113 och 513.

Diverse

Kemisk tvätt. mottages

Låt oss i samband med tvättning och färgning — malsäkra — Eulanbehandla eller vad det gäller ytterplagg och sportskidor impregnera dem mot vatten.

FIRMA AXEL BROMS
Tel. 65 Laholm

Julmaten smakar ännu bättre med gott dricka till. Vid julens festligheter bör därför våra drycker ha sin givna plats på julbordet.

Östras

JUL-DRYCKER

Östra Bryggeri AB

Fin i jul blir minstingen i näpna kläder ur vår välsorterade kollektion. Vi har allt i rockar, kappor, mössor, vantar, strumpor m. m.

Babyartiklar

Trikåmagasinet
Tel. 314 LAHOLM

Laholms Inkasso- & Affärsbyrå
Etabl. 1912 Omb.-man Mander Carlson. Tel. 80
Omb. för Sthlms, Gbgs, Malmö, Hälsingborgs Köpm.-föreningar.
FASTIGHETSFÖRMEDLING
Inkasseringar. Soliditetsupplysn.

"Förlåt, men jag går ut vid årsskiftet"

PRENUMERERA för 1956!

Intressanta nyheter och annonser hela året
— i —

Laholms Tidning

Ortstidningen

Det bästa lokala innehållet, de flesta lokala annonserna, de intressantaste lokala artiklarna om vad som händer i nutiden och som hänt förr.

Priset är för helår 33:—, halvår 17:50, kvartal 9:25 och månad 3:50.

Prenumerera alltid först och främst på ortens egen tidning — LAHOLMS TIDNING!

DEN VERKLIGT FLOTTA

JULKLAPPEN

en JULGRUPP eller LJUSDEKORATION från

Flora Blomsterhandel

Tel. 114 — Laholm.

BLOMBESTÄRMEDLINGEN — Blommor over hela världen — INTERFLORA

— Blommografera i god tid, helst före den 20 dec. —

När Eder TV eller radio krånglar

anlita oss för reparation.

Vi har rörvoltmätare, rörprovare, kapacitets- o. motståndsmätare samt erfarenhet från tusentals felaktiga apparater.

Nils Perssons Radioaffär

Tel. 363 BÅSTAD Tel. 363

Television - Centrum

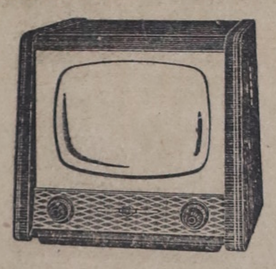

Panorama Populär

Framtidssäker mottagning med 10 +2 TV-kanaler. Ypperlig bildåtergivning även vid distansmottagning

Kr. 1.425:—

LAHOLMS RADIOAFFÄR

Tel. 555 Laholm.

Säker box för säker frysning

Låt oss visa Er hur ELEKTROSKANDIA frysbox, som är byggd för svenska behov, ger Er största möjliga utbyte av djupfrysningen Det fulländade kvalitetsarbetet och den ständiga serviceberedskapen ställer ELEKTROSKANDIA frysbox i en klass för sig. Den boxen kan Ni lita på i alla situationer. Storlekar: 130, 365 och 555 liter.

Se Elektroskandia frysbox hos

Ivar Olssons Elektriska

Tel. 15. Skottorp.

FÖRSÄLJER ÄVEN

ELEKTRO-IWO frysboxar

340 l. pris kr. 1.450.

Ivar Olssons Elektriska

Tel. 15 Skottorp.

Lediga platser

YNGLING,

15—16 år, erhåller anställning å LAHOLMS TIDNING.

Från idrottssekr.

Hishults AIS.

Ishockeyspelarna samlas hos Agardts i kväll kl 18.30 för resa till Skånes Fagerhult.

Ränneslöv

Vallberga kamratklubb

har i dag sin traditionella Luciafest i Föreningshuset. Programmet börjar kl. 19.00 och upptar bl. a. Luciatableer och barntableer. Efter programmet följer dans och kaffeservering. Alla hjärtligt välkomna!

LAHOLM

Som bilaga

till Laholms Tidning följer i dag en broschyr från LT:s förlag betitlad "Lär känna Hallandsförfattaren Ingvar Wahlén."

Laholms folkskolestyrelse

höll i går sammanträde under ordf.-skap av v. ordf., sjukkasseförest. Walfrid Göranson. De till styrelsens förfogande stående fondmedlen utdelades. Fil. stud. Orvar Krumlinde förordnades som vikarie för folkskoll. Inga Svensson under hennes sjukledighet. Beslöts att skolan skulle högtidlighålla 200-årsminnet av Mozarts födelse. Till kokerskahusmor vid skolmåltiderna anställdes fru Anna Larsson, Laolm. Beslöts att infordra anbud på leverans av matvaror till skolmåltiderna. Slöjdkonsulent Torsten Philipson besökte folkskolan den 13 oktober och hade i sitt PM föreslagit komplettering av utrustningen. Beslöts anskaffa erforderligt material.

Vid kaffesamkväm efter förhandlingarna uttalade hr Göranson styrelsens tack till de tre avgående ledamöterna, målaremäst. Erik Jönsson och snickare Valfrid Joansson, som tillhört styrelsen i mer än 25 år, samt handl. Karl Emil Svensson, och överlärare Georg Persson framförde lärarkårens tack. Var för sig berättade de tre avgående ledamöterna glimtar och episoder om sin tjänst i skolstyrelsen.

EXPRESS
LAHOLM
Tel. 100.
Utför alla slags transporter.

Luciafest på Karlaverken.

Omedelbart efter arbetets slut i går kväll samlades anställda på Karlaverken i fabrikens lunchrum till en luciafest, som företagsledningen anordnat. Vid kaffesamkvämet hälsade disponent Gunnar Tärby välkommen och informerade arbetsstyrkan om laholmsfabrikens utveckling. Han talade bl. a. om den inverkan som statsmakternas ingripanden med kreditstopp o. investeringsavgifter haft och har på företaget. Det utgör ett hot mot den fulla sysselsättningen, men Karlaverken kan se framtiden an med tillförsikt, yttrade han bl. a. Två tjänstemän vid Tölöverken, Erik Mellquist och Nils Johansson svarade för trivsam och rolig underhållning.

STIL och FORM
har julklappen för alla

Luciafirandet

tog sin början mycket tidigt i dag på morgonen men så är det ju också Luciadagen. Laholms Tidnings sätteripersonal vill särskilt tacka Lucian från sjukstugan, som åtföljd av tärnor, stjärngossar, tomtar och troll — ett talrikt sällskap — uppvaktade med gott kaffe, lussekattor och pepparkakor. Ett trevligt avbrott i vardagens enahanda jobb.

Laholms högerkvinnoförening

hade i går kväll anordnat en s. k. oppsittarekväll hos Ann-Marie Christensson. Många intresserade hade mött upp och stämningen var hela kvällen den bästa. En Lucia med tärnor framkallade den rätta adventsstämningen. Vidare medverkade apotekare Gösta Nilsson med musik på piano och borgmästare Axel Malmquist höll ett roande kåseri över ämnet "Politik och kläder" illustrerat med balloptikonbilder.

Linverkets konstklubb

hade på söndagen ett välbesökt årsmöte på Stadshotellet under ordf.-skap av disp. Lars Ekberg. Till styrelse omvaldes: Lars Ekberg, Gunnar Persson, Bertha Andreasson, Nore Erlandsson och Bengt Lindgren. Revisorer: Hilding Svensson och Knut Bengtsson. Årsavgiften bestämdes som tidigare till 10 kr per andel. Medlemsantalet i klubben var vid verksamhetsårets slut 120. Styrelsen fick i uppdrag att eventuellt anordna en resa till någon konstutställning. Ett 30-tal tavlor av kända konstnärer utlottades. Efter årsmötet konstituerade sig styrelsen sålunda: ordf. Lars Ekberg, v .ordf. Gunnar Persson, kassör Bertha Andreasson, sekr. Nore Erlandsson och v. sekr. Bengt Lindgren.

Skogaby koop. kvinnogille

har hållit sitt sista möte för året, och då avsändes gåvan till behövande barn i Porsi, Lappland. Den utgjordes av 35 stickade och sydda varma plagg, som av föreståndarinnan på platsen fru Ellen Bengtsson, utdelas som juklapp åt de mest behövande. Det är sextonde året, som dessa sändningar sker.

Sedan värdinnan för dagen avtackats och ordf. Märta Lindkvist önskat God jul avslutades mötet med sång. Nästa möte hålles den 11 jan. 1956.

Laholms samaritförening

som nu verkat i fem år, har avslutat en 20-timmars kurs i olycksfallsvård. Huvudsakligen har kursen avsett utbildande av arbetsplatssamariter men även hemsjukvård har förekommit. Kursen har letts av överfurir Arne Björnsson, Halmstad, och intresset hos deltagarna var stort. Vid kursavslutningen avtackades kursledaren av föreningens ordf. textilarbetare Sigfrid Svensson, som även överlämnade en minnesgåva.

Den första vinterdagen

med snöfall inträffade i går och den satte givetvis trafiken på svåra prov. Men trots halkan inträffade under gårdagen inte några svårare missöden utan bilarna kunde klara sig någorlunda. Vägförvaltningen hade fullt pådrag hela dagen och tidigt i morse började grusbilarna åter att köra. Värst var det på slättbygden där halkan var mest förrädisk medan det klarade sig bättre i skogsbygden.

Restaurang Göta

i Laholm har öppet t. o. m. nyårsafton och stänger sålunda inte den 15 dec. som tidigare uppgivits.

Julfest

kommer enligt annons att anordnas i IOGT-lokalen på torsdag em. av Laholms pensionärsförening. Det blir Lucia, film, julklappar samt kaffe.

Hishult

Luciaafton

kommer, som framgått av annons, att anordnas i Hishults gästgivaregård i kväll. Allmänheten hälsas välkommen.

Biograferna

BIO VALLBERGA · TEL. 87 — Onsdag 8. B.-till. Andrey Hepburn i SABRINA. Sönd. BLEKANSIKTETS SON.

BIO VÄXTORP · TEL. 109 — Torsdag 8. B.-till. Den perfekta underhållningsfilmen SABRINA. Sönd. Lata Lena o. blåögda Per.

BIO HISHULT · TEL. 4 — Torsdag 8. B.-till. John Elfström i Lata Lena o. Blåögda Per.

Fagerhults Bio — Onsd. 7.30 (Barntill.) FLOTTANS MUNTERGÖKAR. Sönd. 5.30 o. 7.30. Barnbilj. 5.30 Sickan Carlsson i Älskling på vågen.

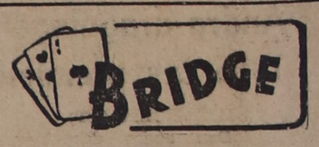

Skottorps Bridgeklubbs

partävlan den 1 december lämnade följande resultat: 1. Ahlström/Ahlström 194 p, 2. B. Nilsson/G. Nilsson 182 p, 3. H. Andersson/B. Wilde 180 p, 4. A. Larsson/V. Svensson 175, 5. S. Karlsson/H. Wilsson 174.

Partävlingen den 9 dec. lämnade följande resultat: 1. S. Karlsson/H. Wilsson 208, 2. Ahlström/Ahlström 186, 3. Trollér/Trollér 174, 4. H.Andersson/B. Wilde 174, 5) H. Wilde/V. Madsen 168.

Sammanlagt för de båda tävlingarna: 1. S. Karlsson/H. Wilsson 382, 2. Ahlström/Ahlström 380, 3. H. Andersson/B. Wilde 354, 4. Trollér/Trollér 340, 5. H. Wilde/V. Madsen 338.

Hishults bridgesällskap

har spelat första tävlingen om julskinkan, som satts upp som pris. Tävlingen går över två kvällar. Resultat: 1. Oscar Karlsson—Evald Larsson 133, 2. Torsten Johansson—John Örjansson 130, 3. Arne Olsson—Allan Johnsson 126, 4. O. Henningsson—Tor Johansson 121. Tävlingen är en handicaptävling.

PÅ BIO

Biograferna i Vallberga och Växtorp

Den stora idolen för alla biobitna Audrey Hepburn. (Vi minns henne från filmen "Prinsessa på vitt") återkommer denna vecka i den charmfulla komedin "Sabrina". Det är en pigg och livad historia, en ny variant av Askunge-temat, men utformad på ett trevligt sätt. Audrey med sin ungflickscharm är som klippt och skuren till rollen och hon har förnämliga motspelare. Humphrey Bogart har god användning för sitt kallhamrade pokeransikte som smart affärsman, men kan inte motstå den intagande chaufförsdottern Audrey. William Holden tar emellertid hem spelet och är filmens he-man nr 1, trots att han är familjens lätting och egentligen svarta får. Kring de tre gruppperar sig en rad goda skådespelare i biroller.

Fagerhults biograf

ger onsdag den nya svenska filmen "Flottans muntergökar" med Stig Järrel, Åke Söderblom, Gunvor Pontén, Karl-Arne Holmsten, Gus Dahlström m. fl. i Ragnar Frisks utomordentliga regi. Publiken har hejdlöst roligt — replikerna faktiskt drunknar i skrattsalvorna! Spelet är ypperligt och filmen är mycket se- och hörvärd. Se annons i dag.

SLU

Kamratfest

anordnas, som framgått av annons, i Solbacken, Edenberga i kväll kl. 20 av Ränneslövs- och Ysby SLU-avdelningar. Hugo Arnolds orkester spelar. Avdelningarna hälsa såväl gamla som nya medlemmar välkomna.

Predikoturer

Frälsningsarmén, Vråkärr (F. Nilssons) Onsdag 19.30 Luciahögtid.

Priser för 2.000 kr. delades ut av Sydhallands skyttgille

Sydhallands skyttegille hade i lördags kväll prisutdelningsfest i Skyttepaviljongen, Edenberga, varvid en prissamling, värd c:a 2.000 kr., delades ut till välförtjänta skyttar. Årets föreningsmästare Sven Gunnar Nilsson erhöll första inteckning i Metallverkens ståtliga vandringspris. Det består av en älgfigur och tillhör de mera svårerövrade prisen. För seger erhålles 4 poäng, för andraplacering 3 poäng o. s. v. och den som först uppnår sammanlagt 20 poäng får priset för alltid.

Två av gillets vandringspris fann sina slutliga ägare. Georg Karlsson, Växtorp, tog hem hedersfanan för alltid och andraklassarnas vandringspris hamnade i Kjell Svenssons prissamling.

Prisutdelningen förrättades av ordf. Axel Johansson och sekr. Folke Nilsson, vilka hade nöjet att förutom vandringsprisen utdela hederspriser till ett sammanlagt värde av 950 kronor.

Efter prisutdelning samlades man kring festligt dukade supébord, och innan man skildes åt hade man dansat ett par timmar. Som vanligt när skyttar samlas var det god stämning.

LT DEN 13 DECEMBER 1955 LT

Apropå reservationsteknik

I riksdagsdebatten om jordbrukets prissättningssystem gjorde några talare gällande, att bondeförbundsrepresentanternas reservation inte var skriven så som en reservation skall skrivas. Wald. Svensson i Ljungskile (fp) t. ex. ville påstå "att den tekniskt sett inte är skriven som en reservation utan som en kommentar".

I Medborgaren (h) har högerns jordbruksexpert, Einar Haeggblom, gjort sig till tolk för samma synpunkt: "En utskottsreservation brukar utformas så, att reservanterna presenterar riksdagen en annan text utformad i utskottets namn. Till en del föreslår också bondeförbundreservationen uttalande i utskottets namn, men här och där i texten ersättes utskottet med "vi" och "oss", varmed alltså redovisas motionärernas synpunkter, vilket inte gärna kan vara formen för ett riksdagsbeslut".

Denna kritik mot den formella utforningen av bondeförbundsreservationen är ur många synpunkter felaktig. Bondeförbundsreservationen är inte skriven i utskottets namn. Hr Haeggblom bör observera, att den inte ens "till en del" är det. Vidare är den inte skriven ur motionärernas synpunkt utan ur reservanternas, d. v. s. utskottsrepresentanternas, vilket är en teknisk skillnad att uppmärksamma, om man vill resonera riksdagsteknik. Det är riktigt, att de flesta reservationerna skrives i utskottets namn. Men det är inte någon allmän regel. Såsom hr Pettersson i Dahl framhöll i riksdagsdebatten går det att finna åtskilliga exempel på reservationer, som är uppbyggda på samma sätt som bondeförbundsreservationen i jordbruktutskottet.

Vi skall i all vänlighet hjälpa hrr Wald. Svensson och Haeggblom med ett sådant exempel. Det kan vara lämpligt att hänvisa till bevillningsutskottets betänkande 59/1955 angående investeringsavgift och bilaccis, dels emedan det kan passa att läsa detta nu, när riksdagen skall fatta beslut i denna fråga, dels emedan högern och folkpartiet här har gemensamma reservationer, som Wald. Svensson och Haeggblom bör kunna samsas om att studera gemensamt.

Reservaton nr 1 till detta betänkande har avgivits av hrr Spetz (fp), Velander (h), Anders Johansson (fp), Kristensson (fp), Sjölin (fp), Kollberg (fp) och Nilsson i Svalöv (h). Reservation nr 3 till samma betänkande har avgivits av samma förenade oppositionsmän. Om båda dessa reservationer gäller, att de skrivits med samma teknik som bondeförbundsreservationen i jordbruksutskottet, alltså inte i utskottets namn utan i utskottsrepresentanternas eget. I den första av dessa oppositionsreservationer förekommer den av hr Haeggblom kritiserade "vi-formuleringen" på inte mindre än 9 olika ställen, i den andra reservationen på inte mindre än 12 olika ställen.

Det är enligt vår mening på intet sätt upprörande. Men anser hrr Haeggblom och Wald. Svensson, att oppositionens reservationer angående investeringsavgift och bilaccis tekniskt sett skrivits på ett sådant sätt, att de inte kan utgöra "formen för ett riksdagsbeslut". Om inte — ja, då har herrarnas kritik mot bondeförbundsreservationen varit prat i tomma luften.

Statsråd och omröstning

Vid omröstningen i riksdagen om BF--reservationen ifråga om prissättningssystemet avstod bondeförbundsstatsråden från att rösta. Det kan högerns huvudorgan Svenska Dagbladet inte alls förstå, vilket kanske inte är någon ovanligare företeelse.

Bondeförbundsstatsråden har enligt Sv. Dagbl. undandragit sig "votering om ett regeringsförslag, bland dem propostionens egen upphovsman". En annan passus i högerkollegan lyder: "Utskottets bondeförbundare hade reserverat sig för bifall till motionen. Jordbruksminister Norups röstning måste därför innebära att han vägrade att stödja sitt eget förslag".

Denna händelse är, tror Sv. Dagbl., "fullständigt unik i svensk parlamentarisk historia". Högerkollegan har frågat författningsexperter till råds — men uppger försiktigtvis inte vilka.

Tyvärr har högerkollegan fått det mesta om bakfoten. Bondeförbundarna i jordbruksutskottet hade ingen sådan reservation som Sv. Dagbl. tycks tro. Sedan bondeförbundsmotionen på betydelsefulla punkter vunnit beaktande i utskottet, hade de anledning att reservera sig på en enda punkt, nämligen frågan om en utredning rörande en sådan komplettering av prissättningssystemet, att vid betydande förändringar i det allmänna löneläget den avsedda inkomstrelationen skulle kunna återställas. Bondeförbundsrepresentanterna hade ju inget särskilt yrkande beträffande principerna för prissättningssystemet. De hade i sin reservation endast begärt, att riksdagen skulle skriva till regeringen och anhålla om att ett särskilt problem skulle utredas.

Då är det nog inte så egendomligt, att BF-statsråden på den punkten lade ner sina röster. Nog är det väl parlamentariskt ganska egendomligt, om ett statsråd skall sitta i riksdagen och avgöra, om det är lämpligt eller icke att riksdagen skriver till regeringen. Någon enhetlig praxis finns väl inte, men oftast har statsråden i sådana situationer avstått från att rösta, vilket Sv. Dagbl. nog kan inhämta genom forcerade statsvetenskapliga studier.

Så det var alltså ingen "unik" händelse. Statsrådet Norup har inte heller röstat mot sin egen proposition. F. ö. borde Sv. Dagbl. läsa bondeförbundsreservation. Kanske skulle en del klarna då för kollegan.

SLUTSÄLJES

Från vår postorderavdelning slutsälja vi ett mindre antal juldukar (handtryckta) i speciallinne från kr. 4:50.

TEXTILIA
LAHOLM

Algots

Gosskostymer
god passform
bra kvalitéer
prisbilliga

Grand Magasin LAHOLM

Goda Julköp

TÄCKEN

SIDEN OCH SATIN med vit vadd 29⁵⁰

SIDEN OCH SATIN med melerad vadd 25⁵⁰

FILTAR i prisläge 20:25, 21:75, 23:50

KUDDAR med fjäder 8:25

MADRASSER avsydd kant 32:25

Jättebilliga ylletyger
i stor sortering bredd 160 cm.
i prisläge 3:75, 4:75, 6:75 pr meter.

textil konsum
LAHOLM

Takresning på Veinge kommunala bostadsfastighet i Genevad före jul

Medborgarhus i Veinge framtidsvy

Veinge storkommun har framåtanda, därom vittnar i hög grad de många projekt, som man har i görningen. En skola för över en miljon, idrottsplats i Veinge, inköp av ett större ecklesiastikt jordområde och vad som just nu är allra aktuellast — bostadsbyggande i kommunal regi — vittnar om god kommunal ledning.

Hur långt har man då hunnit i fråga om byggandet av kommunnens bostadsfastighet i Genevad? Laholms Tidning ställer frågan till kommunalfullmäktiges ordförande, förman Ivar Larsson, Genevad.

— Det går fint med byggandet och trots vintern hoppas vi att kunna fira "resegille" före jul, förklarar hr Larsson. Det har blivit en trevlig byggnad och den har ju också ett mycket vackert läge strax intill Genevads station allra helst som det finns ett grönbälte framför — så att det kommer ju inte att byggas för den. Tomten är ju också så väl tilltagen att vi nu bygger mitt i och att det sedan finns möjligheter till att bygga en liknande byggnad på varje sida. Det kommer vi kanske också att göra — bara det lättar med kreditrestriktionerna.

Industrierna gå bra.

— Det är nämligen en mycket stor efterfrågan på lägenheter här i Genevad och något annat är ju knappast att vänta med tanke på de båda stora industrier, som vi har här. Bägge går ju alldeles utmärkt och sysselsätter mycket folk — och det blir kanske än mer en gång i framtiden. Det är ju något, som man inte vet något om än. Jag kan t. ex. nämna att vi här på Textilverken köper c:a 7 ton lin från Linverket i Laholm var tionde dag.

— Men för att återgå till bygget, så sker ju detta i form av en stiftelse liksom i Laholm, alltså kommunen äger det hela men har tillsatt en särskild styrelse för denna. Det hoppas vi skall slå väl ut. Själva byggnaden blir två våningar med 12 lägenheter, därav åtta tvårums o. fyra enrums. Vi har ju haft försöksteckning och lägenheterna äro "övertecknade" åtminstone en gång till. Hela bygget kommer allt som allt att kosta 350 000 kr, där inberäknat målning, sanitära och elektriska anläggning m. m. Byggmästare är Helge Johansson Knäred, det elektriska utföres av firma Ljus- och Kraft, Knäred, målningen av Hugo Karlsson, Veinge och det sanitära av Gösta Ljungberg Genevad. Till sommaren eller hösten hoppas vi så kunna taga det i bruk för bostadsändamål.

Stiftsjordköpet dröjer

— En annan aktuell fråga är det sedan länge planerade köpet av stiftsjordarna i Veinge. Det har ju skrivits många gånger om det så att jag behöver väl inte närmare ingå på den saken, fortsätter hr Larsson. Men kommunen är ju mycket angelägen om att få dessa jordar för att framja en enkel och naturlig utveckling av Veinge stationssamhälle. De behövs så att vi skall kunna skaffa tomter till hugade spekulanter och det finns många, som nog vill bygga här. Nu ligger frågan i kommerskollegium och vi hoppas på ett snabbt avgörande.

Idrottsplats klar i mars.

— Idrottsplatsfrågan är ju mycket brännande i Veinge men den kommer inte före på fredagens kommunalfullmäktigesammanträde. Vi har ju tidigare tittat på ett område intill Vessingesjön och det har de flesta ansett mycket lämpligt och dessutom relativt billigt. Den saken ligger nu hos Idrottsförbundets konsulent för idrottsplatser. Han har varit här nere och tittat på det och han var mycket begeistrad för det. Nu håller han på att göra upp planritningar för detsamma samt kostnadsberäkningar — det inte minst viktiga — över vad en idrottsplats här skulle kosta kommunen. Så att vi hoppas kunna ha den saken klar till i mars. Sedan beror det ju på vad fullmäktige säger, men att det behövs en rejäl fotbollsplan i Veinge säger sig självt.

Medborgarhus framtidsvy

— Som jag redan sagt, så är stiftelseformen för bostadsbyggande något, som jag både tror och hoppas på. Skulle jag så till sist få komma med en liten framtidsönskan för Veinge storkommun, så skulle det vara, att vi kunde få fortsätta att bygga i Veinge stationssamhälle. Vad vi saknar där är egna lokaler för kommunala behov. Vi hyr nu kommunalkontor hos Ragnar Johansson och det går mycket bra men är dock att betrakta som ett provisoium. Vi låg ju på sin tid i underhandlingar om att få köpa hotellet men detta rann ju helt ut i sanden. Så vi har inga lokaler under eget tak.

— Nu menar jag som så, att vi kunde i form av en stiftelse bygga ett hus där kommunens och föreningarnas lokalbehov samtidigt kunde lösas och där det dessutom kunde bli en del bostäder och eventuellt affärslokaler. Om det blir kommunen som bygger något sådant får vi ju låna byggnadskostnaden till hundra procent och det är ju alltid bra. Men det är ju ett framtidsprojekt, som jag hoppas på och någon gång skall det väl åter lätta på kreditrestriktionerna, slutar hr Larsson sin intressanta redogörelse.

Vi kan bara konstatera, att det skulle vara enbart roligt för Veingeborna att få en ordentlig idrottsplats, ett bra bostadshus och andra lokaler. Ty stationssamhället är både trevligt, trivsamt och på framåtgående. Omöjligt skulle det väl inte heller vara att få dit någon industri — läget är ju fint.

Cel.

Jag såg i går..

...att ungarna passade på tillfället att utnyttja snön. Massor av kälkar, sparkstöttingar och skidor kom fram och användes flitigt och ungarna syntes enbart må bra av vinterknäppen.

.... ett otäckt olyckstillbud på Ryssgatan. En liten tös med sparkstötting observerade inte en mötande bil förrän i sista sekunden. Hon sprang undan själv och lämnade sparkstöttingen åt sitt öde. Bilisten lyckades trots halkan klara såväl flickan som sparkstöttingen. Gator och vägar äro farliga lekplatser.

Karup

Skolköksavslutning.

Karups kommuns skolköksavslutning ägde i lördags rum i Skottorps folkskola, med elever från Hasslöv. Eleverna bjöd skolstyrelsens representanter på kaffe och bröd som de själva bakat.

Skolstyrelsens och föräldrarnas tack till lärarinnan, fru Rosén, frambars av överlärare Orvar Trollér, Hasslöv, som även tackade eleverna för gott arbete.

SLKF:s kyrkosöndag i Hishult

rönte livligt detagande. Många SLKF-familjer från Skånes Fagerhult, Knäred och Hishult övervar högmässan i kyrkan. Efter gudstjänsten samlades ett 100-tal personer till kyrkkaffe i nya skolan, där Hishults SLKF-ordf. fru Louise Carlsson, Dansbygget hälsade välkommen. Kh. Gunnar Gustafson höll ett anförande, i vilket han utgick från bokstäverna SLKF. Tack för sammankomsten framfördes av de gästande avdelningarnas resp. ordf., för Skånes Fagerhult fru Ruth Gustafsson och för Knäred fröken Florence Pålsson.

SENASTE NYTT:

ISEN HOTAR SJÖFART
ÅTAL EFTER MILJONBYGGKRASCH
MÅNGMILJONÄR STAL SKOKRÄM
HÖGST 75 KR. FÖR TIPSTOLVAN

Flera fartyg låg på måndagen infrusna i olika hamnar längs norra Norrlandskusten. Utrustningen av Ymer, som enligt planerna inte skulle gått ut förrän i januari, forceras och man beräknar att isbrytaren skall kunna lämna Stockholm i slutet av denna vecka. Dess medverkan är mycket brådskande då issituationen nu är sådan att den hotar lamslå sjöfarten. (Stockholm i dag).

•

En miljonbyggkrasch i Göteborg i våras, som drabbade firman Bostads- och Industribyggnader, kommer att följas av ett rättsligt efterspel vid Göteborgs rådhusrätt. Vid kraschen var bristen 1.015.254 kronor. Tillgångarna uppgick till 2.519.569 kronor och skulderna till 3.534.823 kronor. Stadsfiskal Ekeroth konstaterar att firmans huvudman gjort sig skyldig till vårdslöshet mot borgenärer samt förseelser mot uppbördsförordningen. Huvudmannen en 46-årig ingenjör, anklagas också i två fall för bedrägerier. (Göteborg i dag).

•

En 72-årig mångmiljonär i Stockholm har åtalats för snatteri. Mannen, som äger ett stort affärsföretag i Stockholm, stal i somras i ett varuhus ett par hängslen och två burkar skokräm. Han greps på Humlegårdsgatan och avvisiterades på kriminalpolisen. Miljonären nekar till brottet och säger sig ha köpt varorna. Aklagaren åberopar emellertid två biträden, som sett hur mannen plockade på sig varorna från varuhusets disk. (Stockholm i dag).

•

Några mera omfattande julfester går det knappast att arrangera för de pengar som tolv rätt på tipset ger i utdelning den här veckan. på sin höjd kan man räkna med att en fullträff betalas med 75 kronor. Om tio rätt över huvud taget kommer att bli inkomstbringande är i högsta grad ovisst. Den låga utdelningen, alla tolv matcherna slutade som bekant med hemmavinst, är dock inte rekord för svensk tippning. På den tiden då handbollen fick vara med på kupongen förekom betydligt mindre summor. (Stockholm i dag).

Familjenyheter

FÖDELSEDAGAR

70 år
fyller i morgon fru Cecilia Charlotta Jönsson, maka till f. lantbrukaren Magnus Jönsson, Ahla, Lahom.

70 år
fyller i dag fru Amanda Eriksson-Lindman, maka till arrendatorn E. Lindman, Berg, Markaryd.

60 år
fyller i morgon hushållerskan Elin Bengtsson, Edenberga, Rännesslöv.

60 år
fyller i dag lottachefen fru Ulla Falkengren, Halmstad.

50 år
fyller i morgon lantbr. Viktor Christensson, Allmänningen, Veinge. C., som innehar förädragården, är känd som en duktig och skötsam lantbrukare.

50 år
fyller i morgon köpman Agard Johansson, Dyreborg, Knäred. J. är född i Elmhult, Knäred. I unga år arbetade han inom bryggerifacket. I början av 1930-talet uppförde han en fastighet i Dyreborg, där han startade den affärsrörelse som han alltjämt innehar. J. är en driftig och kunnig företagare i sin bransch. Sin affärsrörelse har han undan för undan utvidgat och senast har han infört självbetjäning i sin butik. Inom köpmannakretsar åtnjuter han gott anseende och även kunderna trivs bra med "Agard" och hans affär. Han är ledamot av taxeringsnämnden och innehar även förtroendeuppdrag inom köpmännens organisationer.

LYSNING

— har ägt rum i Knäreds prästgård mellan traktorägaren Karl Ivar Nilsson, Skenabygget, och sömmerskan Gunhild Lindström, Lagered. Vigselförrättare var kyrkoherde Sven Eriksson.

— i söndags första gången i Ysby kyrka mellan hemmansägare Ture Alvar Kronkvist, Stäme, och Ann Marie Lindström, Hov 2, Ysby.

VIGSEL

— i lördags i Veinge prästgård mellan hemmansägare Kurt Johansson, Bökeberg och fröken Asta Bengtsson, Skogsgård 1. Vigselförrättare var kyrkoherde Sven Ljung.

BEGRAVNING

— En högtidlig jordfästning ägde i lördags rum i Markaryds kyrka då stoftet efter smedmästare Axel Johansson, Ulvsbäck, Markaryd, vigdes till gravens ro. Prestaverna bars av två bröder till den avlidne, verkstadsarbetarna Sven och Otto Johansson, Hässleholm. Akten inleddes med ps. 377: 1—3, varefter officianten kommminister Wiktor Magnusson höll ett vackert griftetal och vigde stoftet till den eviga vilan. Kantor Adolf Adgård spelade "Christus, dar ist mein Leben" av G. Walther varpå följde begravningsmässan och som avslutning ps. 552: 7. Då kistan fördes ut till griften spelade kantor Adgård "Andante con moto" av Mendelssohn.

Vid graven talade sönerna, chaufför Rune Joansson, Ankarsrum, och smedmästare Kjell Wejklint, Markaryd. Kaféägare Valter Svensson, Timsfors, uttalade Markaryds sockens kommunala myndigheters sista tack och nedlade en krans. För Markaryds Hantverks- & Industriförening talade dess ordf. fabrikör Henry Persson och för grannarna på Ulvsbäck talade kommminister Wiktor Magnusson. F. eldaren V. O. Hallqvist nedlade en krans för Markaryds Folkpensionärsförening och uttalade en sista hälsning från denna sammanslutning. Vidare hölls tal av lantbr. Carl Salomonsson, Gustafsborg, och kommminister Wiktor Magnusson läste en bön. En mängd vackra blomster prydde bären.

— ägde i lördags rum i kapellet på Laholms begravningsplats, då stoftet efter fru Karolina Nilsson, Kungsladugården, Laholm. Prestaverna fördes av lantbrukarna Johan Persson och Oskar Larsson, Ahla. Kistan var förut placerad i kapellet, och när begravningsgästerna samlades, spelade musikdir. Peter Pålsson "Priéré" av Cesar Frank. Akten inleddes med ps. 424: 7—9, varpå kadj. Gunnar Semborn höll griftetal och förrättade jordfästningen. Så följde begravningsmässan med antifonier. Akten slöt med ps. 32: 7—8, och när kistan bars ut, spelade musikdir. Pålsson "Arioso" av Daniel Olsson. Vid graven förrättade pastor Semborn bön o. framförde också de sörjandes tack. En rik och vacker blomstergård hade ägnats den bortgångnas minne.

Våxtorp

"Kul före jul"
blir det i Våxtorps godtemplarsal i morgon kväll. För trevlig underhållning svarar Lagapärlans programgäng. Vidare blir det dans efter Hans-Tores. All SSU-ungdom inbjudes. Se annons!

Våxtorps IOGT
hade på söndagen anordnat en luciafest i Godtemplarsalen, vilken besöktes av omkring 125 personer. Erik Nilsson hälsade välkommen varefter ungdomslogen svarade för programmet, som upptog bl. a. luciatåg och två tabläer. Samtliga programinslag uppskattades livligt och belönades med rika applåder.

Vad får Ni för knappt 11 öre

om dagen? Jo, LAHOLMS TIDNING hem till Er bostad för hela år 1956. — En söckendaglig tidning utkommer med 300—304 nummer årligen, och för LAHOLMS TIDNING blir det alltså med ett helårspris av kr. 33:— knappt 11 öre om dagen.

GÅ TILL EDERT POSTKONTOR

och ordna Eder prenumeration på LAHOLMS TIDNING för 1956 så fort som möjligt! Så är det undanstökat och Ni behöver ej befara avbrott i distributionen på nyår. Vid jul- och nyårsskifte blir också brådskan större på postanstalterna.

Prenumerera alltid först och främst på ortens tidning – Laholms Tidning

MARKARYDS-BYGDEN

Laholms Tidnings lokalredaktion: Markaryd, Villagatan
Redaktör: Sven B. Jönsson. Tel. 10150

JULGOTTER

Stor sortering, högsta kvalité.

Konserverade sydfrukter.
Delikatesser och Konserver
Triangelns erkänt goda kaffe.

Nya Diverse

Gunnar Persson
Tel. 10011 Markaryd Tel. 10011

Många val vid Markaryds sockens fullm.-sammanträde

Markaryds sockens kommunalfullmäktige hade — som omtalades i gårdagens tidning — sammanträde i fredags. Därvid förrättades följande val:

Kommunalnämnden Boktryckare Aug. Johansson, Majenfors, (maskinförare Bertil Svensson, Timsfors), hem.-äg. Sigurd Andersson, Sanna, (hem.-äg. Emil Sandell, Ekhult), brukstjänsteman Alvar Helmersson, Timsfors, (förman Albin Nilsson, Prästorp), handl. Hilding Carlsson, Misterhult, (handl. Harald Johansson, Misterhult), bruksarb. Bror Andersson, Holma, (hr Einar Holst, Hannabad), hem-äg. Erik Nilsson, Hannabad, (hem.-äg. Erik Brånalt, Ängabäck), bruksarb. Folke Svensson, Timsfors, (kvarnägare David Persson, Tånneryd), lantbr. Bertil Alfredsson, Ryd, (fabrikör Sven Svensson, Ulvaryd), nämndeman Gottfrid Nilsson, Ulvaryd, (snickare Bror Horney, Ulvaryd) hem.-äg. Robert Nilsson, Brånalt, (hem.-äg. Arne Andersson, Köphult), Maskinsnickare Josef Svensson, Oshult, (målare Karls Nilsson, Amot). Till ny ordförande i nämnden nyvaldes nämndeman Gottfrid Nilsson, Ulvaryd och hem.-äg Sigurd Andersson, Sanna nyvaldes till v. ordf. f. landstingsman Algot Lundin som varit v. ordf, avgick efter 28 års tjänst i nämnden och så gjorde även maskinförare Hjalmar Andersson, Timsfors har suttit med i nämnden under flera perioder.

Barnavårdsnämnden: kompletteringsval. Folkskollärare Olof Selldén som varit nämndens ordf. under många år blev befriad från uppdraget och i hans ställe invaldes folkskollärare Karl Rydqvist, N. Haghult Efter hem.-äg Alarik Johansson invaldes brukstjänsteman Alvar Helmersson och denne senare utsågs även till ordf. med hr Sydqvist som v. ordf. Suppleanter för dessa blevo fru Hanna Svensson, Timsfors och nämndeman Gottfrid Nilsson, Ulvaryd.

Pensionärsnämnden: Fabr.-arb. Hilding Andersson, Gällareböke, (fabriksarb. Emil Boklund, Haga, Timsfors), lantbr. Nils Gustafsson, Sanna, (lantbr. Rubin Johansson, Exhult), lantbr. Johan Ström, Boda, (fru Astrid Andersberg, Holma).

Hälsovårdsnämnden: Lantbr. Johan Rodin, Gällareböke, (lantbr Karl Petersson, Hylte), kaféägare Valter Svensson, Timsfors, (lantbr. Sigurd Andersson, Sanna), bruksarb. Folke Svensson, Timsfors, (förman Erik Blomnér, Timsfors), bruksarb. Viking Kristensson, Timsfors, (hr Erik Fors, Boda,) lantbr. Rubin Johansson, Exhult, (lantbr. Artur Nilsson, Tormansbygd), järnarbetare Oskar Axelsson, Fägerhult, (fru Gunborg Persson, Sta Arhult), byggmästare Bror Svensson, Råstorp, (nämndeman Gottfrid Nilsson, Ulvaryd). Till ordförande omvaldes hr Johan Rodin och till v. ordf. hr Valter Svensson.

Hästuttagningsnämnd: lantbr. Arvid Carlsson, Örnafälla, (lantbr. Edv. Sjöstrand, Ribersdal), lantbr. Hjalmar Svensson, Köphult, f. lantbr. Karl Petersson Hylte), lantbr. Gottfrid Andersson, Hannabad, (lantbr. Erik Nilsson, Hannabad).

Skogsallmänningsnämnd: lantbr. Algot Lundin, Ekhult, (lantbr. Olof Svensson, Holma), sågverksägare Georg Olsson, Råstorp, (lantbr. John Ohlsson, Gällareböke), förvaltare Erik Andersson, Södra Arhult, (nämndeman Gottfid Nilsson, Ulvaryd.

Kommunrevisorer: Syssloman David Svensson, Timsfors, (förvaltare Erik Andersson, Södra Arhult), maskinförare Otto Svensson, Timsfors, (förman Erik Blomnér, Timsfors), inspektor Torsten Berg, Timsfors, (lantbr John Ohlsson, Gällareböke).

Kommunombud vid föreningsstämmor: Lantbr. Sigurd Andersson, Sanna med byggmäst. Bror Svensson, Råstorp som ersättare.

Arbetslöshetsnämnd: Kvarnäg. David Persson, Tånnaryd (fabriksarb. Bror Andersson, Holma), lantbr. Algot Lundin, Ekhult, (lantbr. Henrik Sandell, Ekhult), byggmästare Enock Jönsson, S. Arhult, (snickare Bror Horney, Ulvaryd), maskinförare Artur S. Svensson, Timsfors, (f. lantbr. Janne Jönsson, Göshult), maskinförare Wilh. Johansson, Ulvsbäck, (förman Erik Blomnér, Timsfors). Fullmäktige beslutade föreslå hr David Persson, Tånneryd till ordf. och hr Algot Lundin till v. ordf. Till revisorer beslutade man föreslå syssloman David Svensson med hr Erik Andersson som ersättare.

Revisorer för föreningar som erhållit kommunanslag: Förman Erik Blomner, Timsfors för idrottsföreningar. Förvaltare Erik Andersson, Södra Arhult för sjukkassor och studiecirklar. Lantbr. Jonnes Jonasson, Västra Haghult för byggnadsföreningar m. m. Ersättare för samtliga dessa tre blev maskinsnickare Josef Svensson, Oshult.

Taxeringsnämnd: Lantbr. Håkan Nicklasson, Boda, (lantbr. Johan Rodin, Gällareböke), lantbr. Nils Lindqvist, Amot, (lantbr. Algot Lundin, Ekhult), skärare

Forts. å sid. 6

Markaryds Bio

Onsdag kl. 8 em.
KVINNAN I FÖNSTRET.
med Edvard G. Robinson och Joan Bennet.
Barnförbjuden.

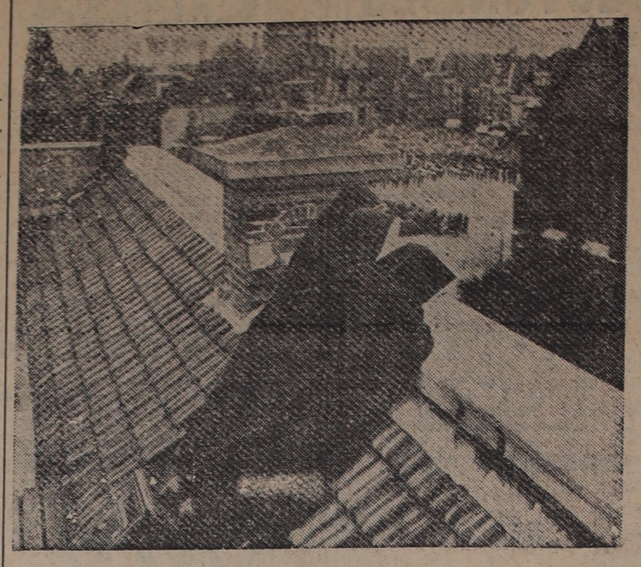

PRISBELÖNT PRESSFOTO. Pressfotografernas klubb i Amsterdam har 25-årsjubilerat med en internationell fotoutställning "Världspressbilder 1955" till vilken 300 bilder från tolv länder hade insänts. En jury prisbelönade de mest lyckade, och här är det foto som vann andra pris: Tre nunnor på ett hustak, alla väl insvepta i sina långa, svarta dok, beskådar från sin utkiksplats en militärparad på en gata i Delft i Holland.

De levande dödas ort

TOKIO (AEP)

Vid en av det Japanska havets vackraste kuststräckor, på den plats där under det japanska herraväldet över Korea örikets främsta flottbas var placerad, i Jang Ae Won, har Koreas spetälskekoloni inrättats, 1,600 personer, bland dem flera hundra barn, lever där och väntar på att få dö, Kolonin står under den sydkoreanska regeringens överinseende, men regeringen i Söul gör knappast några större ansträngningar för att göra livet drägligt för de levande döda som bidar sina dagar strängt isolerade från yttervärlden. Varje vecka anländer dock några billaster till den punkt, där det vid landsvägen från Pusan till Jang Ae Won av stora skyltar förkunnas: "Stopp — Spetälska — Ingen får passera — Risk för smitta — Spetälska". Där brukar sydkoreanska myndighetspersoner avlasta sina rissäckar som innehåller utträknade ransoner för spetälskebyns befolkning, 120 gram ris pr huvud och dag.

Spetälskebyn har sin egen organisation. Den viktigaste personen i kolonin är den leprasjuke komisten Doktor Chin som övervakar att inga barn föds och i detta syfte systematiskt steriliserar alla män, i enlighet med allas vilja. Han fördelar också de medikament som ibland kommer dit från USA och de europeiska sjukhusen i Pusan, främst det tyska sjukhuset som åtagit sig en sorts fadderskap.

I spetälskekolonin lever byinvånarna sitt eget och från den övriga världen helt avskilda liv. De älskar och intrigerar, de pratar och leker, de skrattar och förtalar varandra. Där finns allt, småsinthet och hjälpberedskap, hat och vänlighet, auktoritet och skygg rädsla, allt som tillhör ett mänskligt samhälle. I ett skjul har en spetälsk lärare inrättat en skola för de sjukas barn och det finns där böcker och skrivpapper, aldrig i tillräcklig omfattning, men ändå så mycket att undervisningen kan fortsätta. Skolskjulet har visserligen inga dörrar och fönster, där är det isande kallt när nordanvinden blåser, men barnen och läraren, ja, till och med en och annan vuxen elev, trivs med att lära sig saker och ting om främmande länder som de aldrig kommer att kunna se med egna ögon. I byn finns överklass och fattiga. Överklassen omfattar de personer som på något outgrundligt sätt äger inredningsföremål och verktyg som de andra inte har. Det finns familjer som t. o. m. har egna radioapparater, vilket är högsta måttet på välstånd och rikedom. Det finns pengar i omlopp i Jang Ae Won, de har kommit dit under årens lopp i mindre summor och de byter ägare som annanstans. Folk handlar med varandra och går till frisören som endast arbetar för kontant betalning. De betalar för hantverkarnas tjänster, vilka sedan köper kläder och andra saker efter en byinvånares frånfälle av den dödes efterlevande familjemedlemmar. Pengarna är i omlopp, men det händer sällan att nya sedlar kommer till Jang Ae Won, där priser och ekonomiska lagar är annorlunda än i det övriga Korea.

Nyligen besöktes spetälskekolonin av några läkare och tidningsmän. Vägen dit är bara 12 kilometer från den stora staden Pusan i Sydkorea. Leprabyns befolkning bad besökarna om att få en fotboll och äpplen, så mycket äpplen att alla kunde få minst ett var. Ingen talade om sådana otroliga läckerheter som choklad och fläskkotlett. Inte heller vågade de spetälska be om redskap och utrustningsföremål, för nöjen. Bara äpplen ville de ha, äpplen, som de spetälska förbinder med drömmen om smaksensationer ur ett förflutet liv, då de var friska och levde som människor. Och fotbollen. Den enda läderboll som finns i Jang Ae Won är trasig och kan inte lagas. De spetälska fick självklart sina äpplen och fotbollen och mycket annat till, bl. a. medikament som visserligen inte kan bota men lindrar smärtorna. Det finns ingen kyrkagård i Jang Ae Won. De döda begravs och sedan finns ingenting som påminner om den person som vilar under jorden I de små trädgårdarna odlas grönsaker Det finns några välmående som år efter år haft ett par-tre höns som lade ägg. Så lever de 1,600 spetälska, bland dem flera hundra barn. Antalet invånare minskar från år till år. Sedan Korea-krigets slut har nyinsjuknades tillflyttning varit mindre än de dödas antal.

Statsersättning för krigsskador

Riksdagen beslöt på onsdagen med 199 röster mot 121 att svenske medborgaren V. Kenttä i Finska Tornedalen skall få ersättning med 14,000 kr för krigsskador på hans egendom 1944. Sex ledamöter avstod, 52 var frånvarande.

Förra gången ärendet var uppe avslogs det reservationsvis framförda ersättningsyrkandet av första kammaren med 63 röster mot 53. I dag biföll denna kammare ersättningsyrkandet med 73 röster mot 51. Två avstod, 23 var frånvarande. Andra kammaren biföll förra gången genom uppresning och i dag med 126 röster mot 70, fyra avstod och 29 var frånvarande.

Hjälp vid hemköpsstart — nytt affärsgeschäft

STOCKHOLM (Press)

Skojarfirman American Business Service med de anknutna "företagen" Bertil Möller A.-B. och Svenska arbetsberedningsbyrån utgjorde — som man kanske drar sig till minnes — ett av de mera uppmärksammade kriminalfallen för fyra år sedan. Bravaderna renderade huvudmänen fleråriga fängelsestraff för grovt bedrägeri.

Samma metoder som en av firmorna i skojarkoncernen — den möllerska — på sin tid använde sig av tillämpas nu av ett i Stockholm inregistrerat aktiebolag, och det är ingen tillfällighet; ledare för det ifrågavarande bolaget är just en av huvudmännen i ABS-härvan, som alltså trots det avskräckande resultatet förra gången nu gör sin reentré i näringslivet, berättar Köpmannen.

En mängd personer runt hela landet har i dagarna mottagit ett mammutbrev från bolaget, vari man bl. a. berättar att man i samarbete med fabrikanter och importörer börjat organisera en kedja av ett femtiotal så kallade hemköpsaffärer.

I lockande och delvis direkt vilseledande ordalag utmålas den nya distributionens fördelar "vilken ej fordrar några stora kapitalinvesteringar utan endast ett snabbt tillvaratagande av dess möjligheter" och där det inte är "några svårigheter sälja billigare än andra som måste dragas med stora försäljningskostnader".

Man har delat upp landet i stora försäljningsdistrikt. Distriktsrepresentanten föreslås emellertid att samarbeta med "ett antal dotterföretag". De ekonomiska premisserna är närmast lysande: arbetsmarginalen är i allmänhet mellan 45 och 60 proc. på angivna riktpriser och av detta bör "dotterföretagen" ha mellan 30 och 40 proc. Fjorton dagar efter starten kan påräknas en första inkomst på cirka 1,500—2,000 kr.

Det är emellertid ett litet villkor förknippat med denna guldskörd och det är att man hos bolaget rekvirerar den "Telefon-Order-Katalog" som skall förses med påtryck om vederbörandes namn och av honom delas ut till den köplystna allmänheten. Det kostar inte precis några småslantar: en minimiupplaga på 500 exemplar betingar 585 kr och för 1,000 kataloger blir det 965 kr. Varav hälften skall betalas i förskott...

Indraget i sammanhanget är också något slags bisarrt "presentkortssystem". Korten skall också köpas hos bolaget. För varje kort erhålles ett brutto av 14:50 och ett netto av 6:50. Optimistiskt förklaras att "det är sedan bara att inkassera de kommande försäljningsvinsterna".

För erfaret folk tarvar det naturligtvis inga utläggningar för att karakterisera detta utsökta dravel, kommenterar tidningen. Det betänkliga är emellertid att det säkerligen träffar en mängd folk som saknar förutsättningar att bedöma geschäftet efter förtjänst, som faller för svadan och lockas att kasta bort betydande pengar på "kataloger" och "presentkort" vilka självfallet inte kan hjälpa dem till några hemköp. Alldeles som det visade sig vara fallet vid ABS-skrällen för fyra år sedan.

FRÅN ALLMÄNHETEN

Bilstölderna

Undertecknad ber att få infört följande i Eder tidning:

Vi har i Sverige slagit ett nytt världsrekord! Sådant brukar ju noteras med tillfredsställelse. Men i detta speciella fall bör vi väl inte yvas alltför mycket. Vi har nämligen lyckats komma i toppen vad gäller billåning, eller rättare uttryckt bilstölder. (Det sägs att man inte skall använda detta senare uttryck, därför att "billånarna" då kan få komplex! Jag använder det i alla fall då jag anser att varje sak skall nämnas vid sitt rätta namn.)

Nå, vi hade väl alla en känsla av att vi låg bra till för detta anmärkningsvärda rekord. (Särskilt undertecknad, vars bil varit direkt utsatt för detta rekordraseri!)

Vi har alltså bara att konstatera faktum. Vi som tidigare var kända i världen för vår hederlighet och ärlighet, har rekord i motsatsen. Vad är att göra?

Det sägs att vi är för godtrogna. Vi inbjuder till bilstöld genom att inte förse våra bilar med säkra lås. Vi lockar till brott!

Och detta skall man höra från högsta ort, från pedagoger och från ordningsmakt, i tidningsledare och från försäkringshåll! Är det verkligen att angripa sjukan från grunden? Är det inte att undanröja symptomen och inte orsaken?

Vi måste väl kalla stöld för stöld och utmäta straff därefter. Vi måste väl som laglydiga samhällsmedborgare kunna räkna med skydd till liv och egendom. Det bör vara samhällets främsta plikt att ge oss detta. Ty samhället är först och främst till för sociala människor — endast i andra hand för asociala, tycker

Social N-bilist.

KIEL: En tredje, jättelik oljeyta vid den Holsteinska kusten vållar nu massdöd bland sjöfåglarna.

Enligt en försiktig uppskattning har 5,000 sjöfåglar, huvudsakligen andfåglar, de senaste dagarna dött oljedöden. Fåglarna ligger döda eller halvdöda vid stranden eller driver hjälplösa omkring ute i vattnet. Var oljan kommer ifrån vet man inte. Kustbefolkningen försöker med alla medel hjälpa fåglarna, men för det mesta utan resultat, och det enda man kan göra är att förkorta deras lidanden.

DAMERNAS HÖRNA

Den gula halsduken

En 8-årig skolgrabb springer för glatta livet, jagad av kamraterna. Varför? Jo, man ville åt honom, därför att han hade en sådan "ynklig gul halsduk".

Episoden återges i det nya numret av tidskriften BARN av docent Edgar Mannheimer, ordförande i Målsmännens Riksförbund.

Naturligtvis var det inte bara den gula halsduken som var orsak till grabbens olycka. Den var bara en detalj, men en viktig detalj, menar doc. Mannheimer. Antagligen har den här skolpojken en mycket omtänksam och kärleksfull mamma, som älskar sonen över allt annat. Han har blivit modersbiten, osäker och ofri. Det behövs inte mycket för att kamraterna skall kasta sig över honom på ett eller annat sätt.

Vad hjälper all god omtanke, om man inte kan uppfostra sina barn till frihet från ångest och rädsla, undrar doc. Mannheimer. Oftast bottnar olyckan — det är verkligen fråga om en olycka — i bristande mognad och i egoism hos modern. "Min gosse skall intet ont vederfaras, jag skall skydda honom från alla som vill skada honom." Det vore bättre, om föräldrarna i stället resonerade så här: Varje barn är en självständig individ i varande. Hur skall jag lyckas att alltid stå på barnets sida, alltid hjälpa men inte binda mitt barn? Ty det är den aldrig klippta navelsträngen, som ger barnet skräck för omgivningen, som resulterar i skadliga mindervärdeskomplex. Överflytta inte den egna rädslan på barnet!

Kärlek, sanningsenlighet, humor och förtroende, det är viktiga egenskaper hos dem som skall uppfostra. Men det räcker inte. Vad vi därutöver behöver är en uppfostran fri från fruktan. Vi föräldrar skall alltid stå på våra barns sida, hjälpa dem i starten och tala öppet till dem om vad vi tycker är rätt och riktigt. Men vi skall akta oss för att påverka dem. De må tänka fritt, fritt välja yrke och framtid och finna sina egna vägar ut i livet.

ÅNGSTRYKJÄRN

är senaste nyheten inom strykjärnsbranschen, och finessen är att det gör stänkningen överflödig. Innan man börja ångstryka fyller man på vatten genom ett hål i handtagets framsida. Ångan alstras genom att vattnet drop par ned på stryksulans ovansida inuti järnet. Med ett enkelt handgrepp kan man koppla om järnet till vanlig strykning under arbetets gång. Järnet som också har termostatinställning för olika material kommer från Hoover i England.

Dagens goda råd:

I stället för att sveda en nyplockad fågel kan man användа sig av en kasserad rakhyvel. Alla fjun följer med, och man slipper den tråkiga lukten av svedd fjäder.

Dagens rätter:

LUNCH: Ägglåda med fisk.

MIDDAG: Kroppkakor
Nyponsoppa

Ägglåda med fisk (4 port).

2 dl kokt fisk i bitar
(3 skivade tomater).
Äggstanning:
3 ägg
3 dl mjölk
litet salt och peppar
1—2 msk hackad persilja och dill.

Beredning: Smörj en eldfast form lägg i fisken (och lägg på tomatskivorna). Vispa samman äggstanningen, häll den över fisken och strö rikligt med riven ost på. Grädda lådan omkr. 20 min (250°) eller tills den stannat och fått vacker ljusgul färg. Serveras med stekt potatis.

Kroppkakor (20 st)

1 kg potatis
vatten, ½ msk salt
1 ägg
1 tsk salt
3 dl vetemjöl
Till fyllning:
1½ hg rökt fläsk
1 tsk kryddpeppar
Till kokning:
1½ l vatten
½ msk salt

Beredning: Koka potatisen. Koka upp vattnet, salta och lägg i potatisen— kort spad. Låt den koka, tills den är mjuk, häll av vattnet och ånga sedan av den väl. Skala potatisen, mal eller pressa den och låt den kallna.

Skrapa fläsket och skär det i små tärningar. Upphetta stekpannan och bryn dem lätt. Sätt till kryddpeppern.

Arbeta in ägget, saltet och mjölet i potatisen. Forma degen till en tjock rulle och skär den i jämna bitar. Gör en fördjupning i varje kaka och lägg i 1 tsk fläsktärningar. Vik samman kakan, forma den rund och platta till den lätt.

Koka upp vattnet och salta i det. Koka först en provkaka och sedan de övriga omkring 10 min. Tag därefter upp dem men lägg dem ej över varandra.

Servera kroppkakorna med lingon eller tunn grädde.

Skär itu överblivna kroppkakor och stek dem.

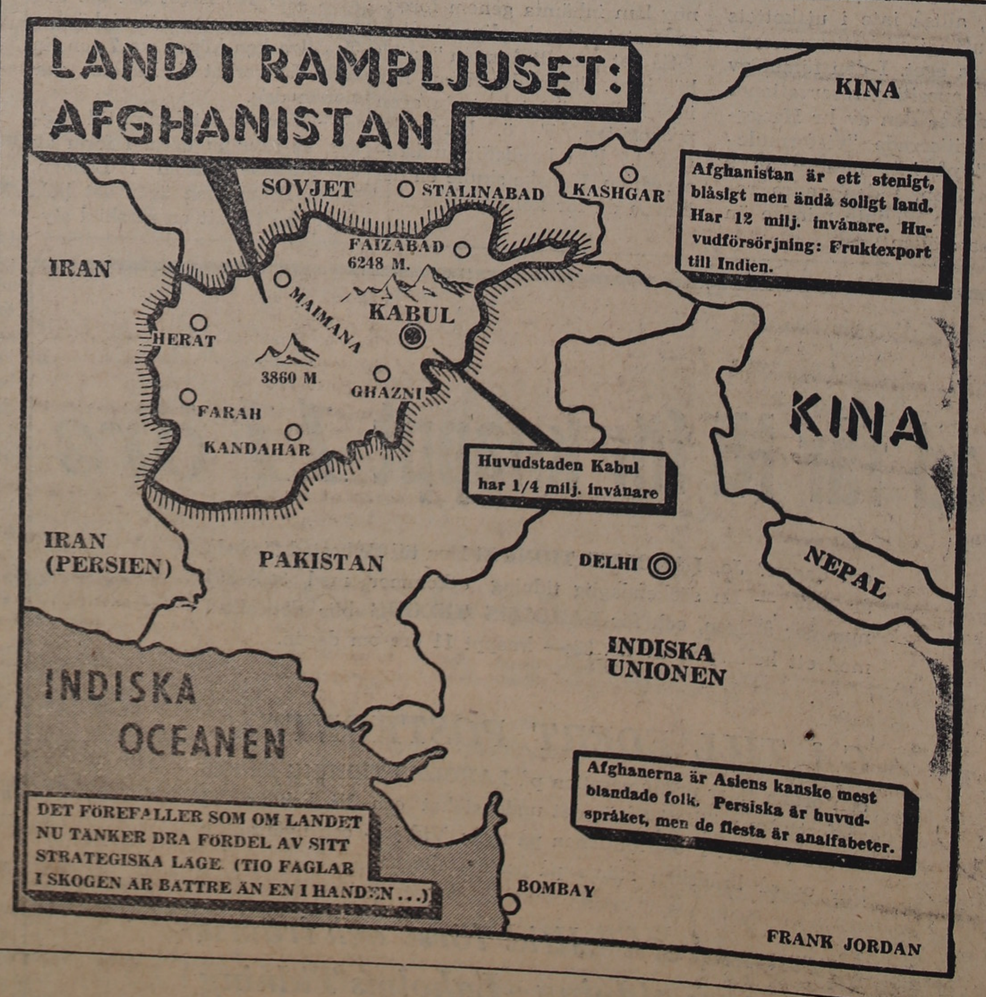

Flest sydhallänningar når Ni med en annons i LT

Buss[illegible]erna på landsbygden får det allt besvärligare

STOCKHOLM (Press)

Det kommer efterhand att bli allt svårare att på ett för allmänheten tillfredsställande sätt ombesörja busskommunikationerna på landsbygden. Man kan se fram mot en utveckling av successivt försämrad service på detta vitala område av samhällslivet. I första hand blir det glesbygderna som drabbas men allting talar för att det så småningom kommer att ställa sig svårt att även i mera tätbebyggda orter upprätthålla turlistor, som motsvarar berättigade krav.

Det är dystra framtidsutsikter. Medverkande till denna snedvridning på kommunikationsområdet har varit många faktorer, och ombudsman Alexej Pellijeff i Svenska omnibussägareförbundet pekar här på de viktigaste av dem.

— Välbekant för alla är den sprintertakt som utmärker anskaffandet av privatbilar. Det är ett riktigt konstaterande att ingenting kan hejda denna utveckling, som drar med sig enorma svårigheter för exempelvis stadsplanerare och vägbyggare. Om vi emellertid bortser från dessa saker och håller oss till det för ögonblicket aktuella, nämligen bussägarnas bekymmer, så kan till en början den enkla sanningen naglas fast att stupar ett så och så stort antal företag kommer detta enligt logikens alla lagar att leda till en försämring av landsbygdens kommunikationsmöjligheter. Och vi står nu faktiskt inför risken att en del företag tvingas avveckla medan andra måste inskränka rörelsen.

Stigande olaglig konkurrens från privatpersoner

Många av dem, som nu skaffar sig egna bilar, gör denna affär på lösa boliner. Inte alla har erforderligt kapital tillgängligt. En del klarar sig på lån. Bil skall man emellertid ha, och bilen anskaffas. Om den därefter utnyttjades enbart för personligt bruk eller till familjens fromma skulle ingen bussägare säga knyst. Men dessvärre har en trafik börjat utvecklas, som sätter bussägarna i allt annat än behagliga situationer. Den illojala konkurrensen från de privata bilägarna hårdnar. Så här kan det gå till — för att välja ett exempel bland många.

En person, som skaffat sig bil, har bekymmer med amorteringarna. Fordonet måste på ena eller andra sättet utnyttjas så att en större lönsamhet åstadkommes. Vad gör i detta läge vederbörande? Jo, han eller någon av hans anhöriga lurpassar vid hållplatserna. Någon stund före bussens tidtabellsenliga ankomst och medan ett större eller mindre antal personer väntar vid hållplatsen kommer bilen. Hejsvejs! Följ med bara! Jag tar en femtioöring för resan, och då får du åka direkt till målet. Det är väl billigt, va? — Tio femtioöringar i dag, åtta i morgon och tolv nästa dag — beroende på hur många gånger bilen hinner fram till busshållplatserna i behörig tid — blir med tiden en ganska hygglig slant. Den räcker till månads- eller kvartalsavbetalningen på bilköpet.

Är detta ett överdrivet påstående? Går det till på det sättet överallt?

Nej, inte överallt men tyvärr olyckligtvis på många håll. Skrupelfria nyblivna och ekonomiskt trängda bilägare tvekar inte, de gör sina affärer. Där står bussägaren och hans personal och kan bara konstatera faktum: den förtjänst, som rörelsen skulle ge, flyger sin kos. Och när tidpunkten är inne att rörelsen håller på att mista det nödvändiga trafikunderlaget, måste omprövning ske ifråga om turtätheten. Den lägenheten kan vi inte behålla, den måste vi slopa. Och så mister bygdens befolkning en tillgång, som den borde ha fått behålla. Till ytternmera visso kan det hända att den bilägare, som varit så generös med billighetsskjutsar, så småningom får vagnen betald. Att hans intresse för privattrafiken därefter svalnar är tämligen begripligt.

Myndigheterna kan inte stävja ofoget

Man kan fråga: varför ingriper inte myndigheterna, i första hand landsfiskaler o. länsstyrelser? Visst vet man om denna olagliga trafik — som bara sväller och sväller — men vilka möjligheter har man egentligen att på laglig väg stävja ofoget? Låt oss konstatera att de möjligheterna är begränsade. Slår man till på ett håll så vinner man en tillfällig seger men systemet i stort får man inte på, sorgligt att säga. Dessutom brukar länsstyrelserna då och då välvilligt medge att den eller den privatbilisten får rätt att i sin bil ta upp trafikanter på väg till eller från arbetsplatsen. I vissa fall kan skäl finnas för ett sådant tillmötesgående, i andra fall kan skälen diskuteras. Men faktum kvarstår att även denna "lojala" trafiktransport verkar hämmande på bussföretagens rörelse.

Se'n är det skattepolitiken. Av den har vi ju känning allihop, och bussägarna utgöra sålunda intet undantag. Tvärtom har de drabbats hårdare än många andra och i varje fall väsentligt hårdare än företrädarna för den "lättare" trafiken. Omkostnaderna har rakat i höjden på ett sätt som ingen kunde förutse för få år sedan, och detta beror till inte ringa grad på skatterna. Jag kan ju nämna att bussägarna i vårt land sedan 1952 drabbats av skattehöjningar (drivmedels- och fordonsskatt) som i genomsnitt ligger vid 70 proc.! Härtill kommer de löneökningar, som personalen fått, självfallet rimliga och nödvändiga men dock en ytterligare belastning på företagsekonomin. Att märka är att skattestegringarna inträffat samtidigt som trafikantbortfallet fortgått.

Försämringarna kommer obevekligt att fortsätta

Tills dato har inte alltför många busslinjer behövt helt nedläggas, let har trots alla motigheter gått att uppehålla flertalet. Men alldeles självklart har omfattande ändringar i turlistorna måst vidtas på åtskilliga håll. Vad detta innebär för landsbygdens befolkning är lätt att inse. Och vad värre är: det räcker inte med hittills inträdda försämringar. Vi har att räkna med en fortsättning. Störst är för närvarande svårigheterna på gleslinjerna norrut i landet. Tyvärr talar allting för att landsända efter landsända successivt kommer att dras in i dessa svårigheter.

Frågar man efter botemedel eller sätt att stoppa denna utveckling måste svaret bli: på bussägarhåll sitter vi inte inne med några patentlösningar. När det på åtskilliga håll redan kommit dithän att passagerarantalet på reguljära bussturer nedgått till två-tre personer mot förut kanske 20 och 25 eller mera så talar den utvecklingen sitt tysta men tydliga språk.

Många bussföretag kan i dag drivas uteslutande av den anledningen att materielen anskaffats i så god tid att erforderliga kapitalavskrivningar kunnat företas. Man sitter där bildligt talat och äter nu på kapitalet.

Julgransstöld lummersövling oroar skogsmän

STOCKHOLM. (Skog-press)

— Julgranstjuvarna börjar sin verksamhet redan i november numera, men söndagen före jul är deras stora röjarfest. Kommer det sedan tusentals människor och repar lingonris och mattlummer är det tillräckligt för att en skogsvårdare ska få mardrömmar en tid framöver. Skogsägare och skogsvårdare i trakten av Stockholm är också allvarligt oroliga i dessa dagar, ty deras skogar befinner sig i farozonen.

— Hur mycket tid vi än sätter till bevakning kan vi ju inte hålla efter klåfingriga människor, säger skogvaktare Carl M. Månsson i Stäket, som har ansvaret för övervakningen av Sollentuna häradsallmänning om 1,300 tunnland. Allmänningen ligger inom Järfälla kommun, som är granne till Stockholm.

I fjol sattes två personer fast för julgransstöld på häradsallmänningen. Båda fick böta och dessutom betala fullt pris för granarna. Men sådana ingripanden är bara en droppe i havet, det avskräcker inte folk från att fortsätta stölderna. Ty att gå ut i skogen och hugga en gran utan vederbörligt tillstånd är och förblir stöld. Men detta har ofantligt svårt att tränga igenom.

— Folk handlar av oförstånd både när de far ut och hugger julgranar och samlar in säckvis med lingonris och mattlummer, säger skogvaktare Månsson. På vissa ställen har man på så sätt nästan utrotat denna markvegetation, och det mår skogen sannerligen inte bra av. Andra sätt att förstöra skogen är att som en äldre man gjorde, såga av alla meterhöga ekar och sälja dem som rumsdekorationer. Vederbörande åkte fast men hann ändå ställa till med en hel del ohägn.

Nu vädjar skogvaktare Månsson och tusentals skogsmän med honom till allmänheten att visa respekt för skogarna. Köp julgranen i stället för att stjäla den, det är en billig begäran. Den som åker fast får det tvivelaktiga nöjet att på olagligt sätt ha skaffat sig sin hittills dyrbaraste julgran. Och det är faktiskt inte nöjet värt.

Brandenburger Tor från Västberlin sett. Skylten till höger omtalar att det är 70. m till brittiska sektorsgränsen.

Glimtar från Tysklandsresa

II.

För att resa till Berlin genom den ryska zonen erfordras numera endast ett genomresevisum, vilket kan erhållas vid zongränsen, i det här fallet Sassnitz, och man åker i svensk vagn direkt från Malmö till Berlin.

Resan genom det nordtyska landskapet erbjuder ej resenären några sensationer. En del saker lägger man förstås märke till och det är då främst den tyska folkpolisen. Redan i Sassnitz gör man första bekantskapen med dessa, då folkpoliser sköter pass- och valutakontroll i järnvägsvagnarna så snart dessa dragits av färjan. Och likaså ser man patrullerande folkpoliser utanför och inom hamnområdet. Den österska folkpolisen består egentligen av två organisationer, dels den vanliga som handhar trafik och övriga göromål, som normalt handhaves av polisen. Dessa poliser uppträder för övrigt mycket korrekt och städat, är välklädda och ger ett i allmänhet gott intryck. Samtliga är beväpnade med pistoler.

Den andra gruppen, den s. k. kasernerade folkpoliser är egentligen ingen poliskår i egentlig mening, snarare en "folkarmé" av rent militär natur.

Det verkar som om största delen av den österska ungdomen skulle tillhöra folkpolisen, ty de finns i mängder överallt. Rymningarna står också i proportion därtill. Under 1954 sökte 2,800 folkpoliser "asyl" i Västtyskland.

En annan sak som resanden i Österska ej kan undgå lägga märke till är de många arbetsklädda och uniformerade kvinnorna, och särskilt markant är detta på järnvägsstationer, där personalen till stor del består av kvinnor, många med förtjänsttecken på uniformsrocken. De kvinnliga tågklarerarna "ropar" ut tågen med en röst så stark, att en preussisk korpral skulle blekna.

I Östberlin träffar man också på en och annan kvinnlig trafikpolis, som sköter sitt jobb med verklig iermitet. Dessa muskulösa amazoner är icke av den typ att de locka någon till amoröse villfarelser. Tyvärr lägger fotograferingsförbudet hinder i vägen för en bild. Fotograferingsförbudet gäller för all österska polis, folkpolis, ryska soldater och officerare samt s. k. statsbyggnader, d. v. s. byggnader, som används för österska eller ryska förvaltningsorgan. Ett försök att trotsa detta förbud kan medföra obehagliga konsekvenser för vederbörande.

Staden Berlin, tyska rikets forna huvudstad, ligger som en fristat inom den ryska ockupationszonen och är indelad i sektioner, som förvaltas av de fyra segermakterna. Amerikanerna förvaltar 6, engelsmännen 4, fransmännen 2 och ryssarna 8 sektorer, och ryssarnas del går under benämningen Östberlin.

Tåget från Sassnitz anländer till Ostbanhof i ryska zonen och skall man vidare till Västberlin måste man byta tåg. Man kan inte heller åka med taxi, eftersom en taxi i ryska sektorn ej får passera zongränsen. Inte heller finns det möjlighet att ringa ett telefonsamtal mellan de olika zonerna, utan får gå långa omvägar. Ett telefonsamtal från ryska sektorn till Västberlin expedieras över Leipzig — 20 mil från Berlin — och därifrån till Berlin. Som ett kuriosum kan nämnas, att det går lättare att få telefonförbindelse mellan Berlin och Göteborg än tvärs över en gata i Berlin om denna gata utgör sektorsgränsen.

Att gående passera in i östzonen möter inga hinder, såvida man ej har bagage, då man kan riskera en kontroll. Varor får nämligen ej utan tillstånd föras ut eller inte i ryska sektorn. Att bli ertappad med en västtysk tidning i fickan vid ett besök i Östberlin kan rendera långvarigt fängelsestraff.

I öst ligger växelkursen en östmark för en västmark, men i Västberlin köper man på de oficiella växlingsställena östmarken till en kurs av 4,75 för en D-mark. Denna i och för sig fördelaktiga växelkurs skulle kunna utnyttjas till inköp av varor i Östberlins varuhus, men de österska myndigheterna har ordnat det hela så förträffligt, att knappast någon, som ej är bosatt där får köpa någonting. För att bli expedierad i en affär fordras att man uppvisar ett slags identitetskort. Detta tilldelas med få undantag endast östberlinare. Frågar man en privat affärsman om anledningen till denna anordning, får man endast en beklagande axelryckning till svar.

Man säger ingenting i onödan i Östberlin. Att vandra i de olika sektorerna är som att vandra i olika världar, eller kanske rättare i två från varandra långt skilda tidsepoker.

Kommer man från det brusande, verksamma och gemytliga Västberlin, den så att säga stora vägen Unter den Linden, genom Brandenburger Tor, är det som att komma in i ett månlandskap. Tyst, mörkt och fullt av ruiner. Till vänster har man skalet av den vacka Berliner Dom — som förresten skall återställas i sitt ursprungliga skick — samt det en gång så vackra riksdagshuset. Ett stycke till höger har man ett mäktigt ruinfält, där en och annan väldig betongkloss sticker upp. Det är resterna av den bunker, där Hitler och hans älskarinna Eva Braun tillsammans såg det stolta "tusenårsriket" förintas, och där också deras kroppar brändes upp innan de framstormande ryssarna hade nått Berlins hjärta. Här är ödeläggelsen så total, att inte ens ett grässtrå har orkat slå rot tio år efteråt.

Fortsätter man vandringen över Alexanderplatz och viker av mot höger, kommer man in på en nära två kilometer lång gata med stora, ljusa nyuppförda fastigheter på bägge sidor. Det är den populära Stalinallé, en skapelse, helt efter ryskt mönster. Vackra byggnader i åtta-tio våningar, byggda av tegel med fasaderna klädda i ljusa polerade sandstensplattor i en jämfört mer västerlandet femtio år gammal arkitektur. I bottenvåningarna ligger affärerna, relativt modernt inredda men med litet varusortiment och ännu mindre kunder. De flesta affärerna tillhör HO — den statliga handelsorganisationen.

Skillnaden mellan förhållandena i de båda halvorna i Berlin är så markant, att den som ej med egna ögon sett detta, svårligen kan göra sig en föreställning därom. Utöver Stalinallé, kommunisternas stora käpphäst i den politiska propagandan, en propaganda som för övrigt utbasuneras genom högtalare vid zongränsen, är det mycket svårt att hitta ett nybyggt hus eller en uppröjd ruinhög under en dags vandring kunde i varje fall signaturen lätt hålla i minnet antalet nyuppförda fastigheter. Där saknas pengar, där saknas initiativ, där saknas förmåga och där saknas allt som erfordras för en tillvaro enligt våra begrepp.

Till och med Östberlins kommunister börjar förstå att de nuvarande förhållandena i längden ej kan fortsätta. Skulle livsmedelsbristen bli akut kan allt hända. En uthungrad massa är visserligen ej så stridsduglig men de har heller ingenting att förlora. Socker och grädde tillhör inte vardagsvarorna, potatis var det ont om i början av november och en varm korv får köpas endast mot kupong. A. J.

Om och kring kvinnan

Konkubiner i trångmål

PARIS (Press)

Tio unga marockanska flickor — alla under 20 år — väntar för närvarande i Tanger med spänning på att Ben Youssef skall avgöra deras öre. De är f. d. konkubiner vid sultanens hov, som vägrade att följa honom i exil vid avsättningen i augusti 1953. Atta av dem är nu gifta och två är förlovade. När sultanen återvände till sin tron flydde de till Tanger av rädsla för att bli bestraffade av nationalistiska terrorgrupper.

Ben Youssef vill bli Marockos förste konstitutionelle monark, men hans personliga livsföring har fortfarande mycket av en orientalisk despots. Han har således aldrig upphört att omge sig med ett stort harem och även under exilen förde han med sig ett dussin konkubiner. Bland dem fanns också en blond tyska. Det är emellertid sannolikt att de tio avhoppade konkubinerna får återvända till sina familjer. Sultanens äldsta dotter, prinsessan Aicha, är den främsta förkämpen för de marockanska kvinnornas emancipation och har vid flera tillfällen chockerat den muselmanska världen med att förklara att kvinnorna bör ges samma rättigheter och ställning som männen. Och det är ingen hemlighet att Aicha har ett betydande inflytande över sin far.

Amerikanskorna har fått "kvinnlig resehandbok"

NEW YORK. (Press)

De amerikanska damer, som reser i den gamla världen, kan för säkerhets skull skaffa sig en speciell reseledare med titeln "Women's guide to Europe". Den kommer att hjälpa dem att med takt och god ton anpassa sig efter Europas frestelser. För om man skall tro författarinnan till denna resehandbok, så drömmer varje amerikanska, husmor, gift eller ogift eller till och med mormor, i all hemlighet att en gång få uppleva en romantisk händelse med en vacker europé. Och då är det ju alldeles på sin plats att förklara för resande amerikanskor skillnaden mellan Europas män.

Vad tyskarna angår betecknas de av författarinnan som "behagliga och lugna", men med tillägget att de äter som odjur. Men dessutom är de manliga och sympatiska som unga. Bland skandinaverna har författarinnan lärt känna två typer, nämligen sommar- och vintermannen. Vintermannen är blek, korrekt, klädd i blått och ofta melankolisk. Sommarmannen däremot skildras som en lustig och brunstekt uppenbarelse, blond och blåögd.

Belgierna är "storätare och stora musiker", medan fransmän, italienare, spanjorer och portugiser betecknas som "fascinerande, dekorativa och med kvinnotycke". I dessa länder spelar kärleken den allra största rollen. Latinarna anser också att amerikanskorna är alltför standardiserade. Framför allt är de för smala för den romantiska smaken.

Bröllop under revolverhot

PARIS. (Press)

En förtvivlad mor, 50-åriga fru Sylvia Angelotti, har genom en advokat i Nizza vänt sig till det franska justitieministeriet med bön om hjälp och ingripande, så att hon får tillbaka sin 15-åriga vackra dotter, som nu är gift med en italiensk lärare i Neapel.

Fru Angelotti arbetade flera år efter kriget i Italien som lärarinna och hennes dotter gick i skola där. Under en skolutflykt erbjöd sig en italiensk lärare att köra mor och dotter i sin bil och modern samtyckte. Modern var borta från bilen c:a en timmes tid under resan och upptäckte några månader senare att hennes dotter skulle ha barn. Hon tillstod att läraren under hotelser hade tvingat henne att ge efter för honom. Fru Angelotti vände sig till italienska myndigheterna med krav om att läraren skulle straffas, men när denne fick veta om saken, handlade han med blixtens snabbhet.

En kväll infann han sig vid tiotiden i flickans hem och hotade dottern med revolver i hand att följa med honom till närmaste präst. Paret vigdes i ett kapell, trots att modern protesterade inför prästen. De italienska myndigheterna avvisar nu moderns klagan och hänvisar till att läraren handlat i överensstämmelse med lagen, då han gifte sig med den unga flickan. Modern har till och med skrivit till påven, men utan resultat och nu ber hon den franske justitieministern om hjälp.

Alltför försiktig

LONDON. (Press)

En ung änka i London blev rädd på grund av en rad inbrott i en grannlägenhet. Då hennes bror, som hon bodde tillsammans med, måste resa bort på ett par dagar, beslöt hon att leta efter ett säkert gömställe för sina smycken, värda 40,000 kr. Hon fann ett som hon tyckte lämpligt gömställe i papperskorgen. Men korgen blev, utan att hon visste det, tömd i ett sopnedkast, soptunnan tömdes i en sopbil och bilen körde sitt innehåll till en sopstation. Om någon har funnit smyckena och tagit dem eller om de fortfarande ligger kvar under tjocka lager med avfall, har man ännu inte kunnat konstatera. Den försiktiga damen ifråga har utlovat en stor belöning till den, som hittar smyckena och lämnar igen dem. Men hon har säkerligen ångrat sin alltför stora försiktighet.

Tandläkarmottagning var harem

PARIS. (Press)

En 49-årig tandläkare i Bayeux, Berthault-Dumarais, har anhållits av polisen för otukt med minderåriga patienter. Meddelandet om arresteringen kom som en blixt från klar himmel i den lilla medeltidsstaden, där tandläkaren har praktiserat sedan befrielsen och åtnjutit allmän aktning. Arresteringen skedde under dramatiska omständigheter, då stadens borgmästare tillsammans med poliskommissarien trängde in på tandläkarmottagningen och tog doktorn på bar gärning. Den 15-åriga flicka, som var där för behandling, hade erkänt för sin mor att hon hade ett förhållande med tandläkaren. Modern hade då alarmerat polisen. Tandläkaren erkände genast och det visade sig vid undersökningen att han haft liknande förhållanden med ett stort antal unga flickor. Efter arresteringen har två unga damer förklarat för polisen att tandläkaren var närgången mot dem, sedan han givit dem bedövningsmedel, så att de inte skulle kunna försvara sig. De hade emellertid hållit tyst om saken av rädsla för skandal. Tandläkaren är gift, men man har sällan sett honom tillsammans med sin fru.

Kvinnorna vill följa med till Sydpolen

NEW YORK (Press)

Innan konteramiral Richard Byrd for ut på sin nya expedition till Sydpolen översvämmades han av brev med förfrågningar från kvinnor, som bad att få vara med på expeditionen. Amiralen fick sammanlagt över 1,500 sådana förfrågningar och i San Francisco arrangerade kvinnorna ett demonstrationståg genom gatorna för att få delta i expeditionen. De bar affischer med texten "Lilla Amerika behöver små kvinnor". Men allt var förgäves. Amiralen har mycket diplomatiskt meddelat att han allvarligt överväger att ta en del kvinnor med, men han gjorde det inte, trots sitt halva löfte, till stor besvikelse för de djärva sydpolslängtande kvinnorna.

Blott 3 städer uppvisar lägre skatteunderlag

STOCKHOLM fredag (PRK)

Bara tre av landets städer uppvisar, enligt uppgifter som Svenska Stadsförbundet Tidskrift sammanställt ur 1955 års taxeringar, ett sjunkande skatteunderlag. Det är Kiruna, Kramfors och Växholm, där antalet skattekronor minskat med resp. 16,4%, 8,6% och 7,1%. Alla andra städer kan glädjas åt ett stigande skatteunderlag, och allra mest kan invånarna i Södertälje, Katrineholm och Arvika sträcka på sig, ty de har strävat ihop största ökningen i antalet skattekronor, med resp. 20,2% 17,2% och 16,3%. För Falkenbergs del utgör ökningen 9,9% . För samtliga städer noteras en ökning med genomsnittligt 7,6%.

Av den citerade tidskriften framgår även att Kiruna, trots tillbakagången i skatteunderlag, alltjämt är den stad i landet som har de största inkomsterna per invånare. Världens till ytvidden största stad noterar nämligen 146,31 skattekronor per invånare, närmast följd av Djursholm (73,40 kronor) och Stockholm (61,58 kronor). Lägsta inkomsterna har man i de trevna idyllerna Öregrund (21,97 Gränna (23,46) och Hjo (28,87. I Falkenberg är den taxerade inkomsten 35,00 skattekronor per invånare, medan genomsnittsbeloppet för samtliga städer är 48,18 kronor.

För Varbergs del utgör ökningen 5,1 proc inkomsten 34,82 skattekronor per invånare.

För Kungsbackas del utgör ökningen 10,2 proc. inkomsten 41,56 skattekronor per invånare.

SPÅNOR UR HISTORIEN

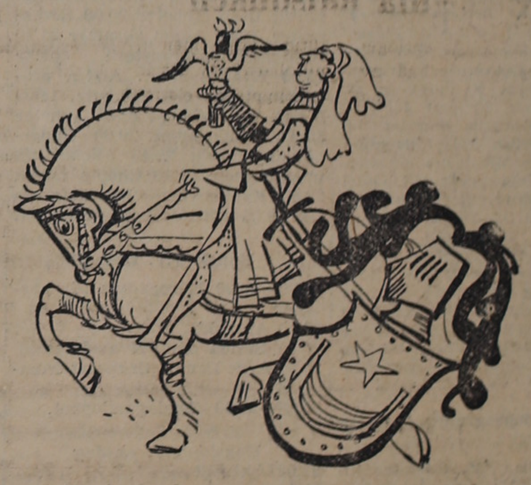

Erengisel Sunesson var samtidigt svenskt riksråd och jarl av Orkneyöarna!

Den högfärdige jarlen

Erengisel Sunesson var en mäkta myndig man i vårt land vid mitten av 1300-talet. Han tillhörde Bååt-ätten och var sålunda i samma båt som Bondeätten, det vill säga de båda ätterna förde samma vapen.

Herr Erengisel var son till riddaren Sune Jonsson, som jämte brodern Peder spelade en stor roll vid återvinnandet av Viborg 1321 och Skåne 1332. När konung Magnus Erikson, han som kallades Smek, skulle gilja till Blanka av Namur skickade han herr Erengisel och lagmannen i Västergötland att göra detta, och de lyckades också, som vi vet av historien.

Sedan herr Erengisel blivit riksråd och varit en av de myndige män som uppsatte konung Magnus som Erik till motkonung, förhindrade Albrechts intrång på den svenska tronen och mera annat vart han så högfärdig, att riddare och riksrådstiteln inte räckte till. Nu finns det en sägen, att Bååtätten skulle härstamma från de markiske jarlarna på Orkneyöarna, och denna sägen finns också upptagen som sanning i de äldre genealogierna, och en vacker dag antog så herr Erengisel titeln "Jarl av Orkneyöarna". Men så var han också gift med Ingeborg Magnusdotter, ätten Lejon, dotter till riddaren Magnus Gudmarson och Karin Birgersdotter av Finta, en syster till heliga Birgitta. Det är inte dåligt att samtidigt vara svenskt riksråd och jarl av Orkneyöarna!

Laholms Tidning är oersättlig som annonsorgan i södra Halland ANNONSERA I LT!

RADIO

TISDAGEN DEN 13 DEC.

6.15 Elva nätter före jul med Lucia. Farbror Sven och stjärngossarna.
6.30 Nyheter och väderlek. Därefter: Grammofonmusik.
7.20 Lite av varje. Redaktör: Herbert Friedländer.
7.40 Morgonandakt. Kristens resa: Munkristen. Pastor Joel Sörenson.
8.00 Nyheter och väderlek.
8.15 Farbror Sven och stjärngossarna.
8.30 Från tå till topp. Frågor o. svar.
9.10 Skolradio.
9.10 B? i tomtaexamen. Sagopjäs av Karl Erik Johansson.
9.30 Blind Man's Buff. Klass 7. Korrespondenskurs i engelska. Per-Olof Hensjö. (Umeå.)
10.00 Våra gamla visor klinga. Mary Wallskog. (Umeå.)
10.30 Listen and Learn. Klass 5. Korrespondenskurs i engelska. Svante Hjelmström.
11.00 Musik under arbetet.
12.00 Klockspelet i Stadshustornet. Dagens dikt. Därefter: Trojkaensemblen spelar och sjunger.
12.30 Nyheter och väderlek. Därefter: Börsnoteringar.
12.45 Det blommande hemmet. Julstjärnan.
12.58 Tidssignal.
13.00 Grammofonkåseri av Rune Olausson. (Göteborg.)
13.25 Modedockor och mannekänger. Fil. lic. Gunnar Lorentz.
13.40 Johann Nepomuk David: Variationer över en Bachkoral. Malmö radioorkester. Dirigent: Gotthold Lessing.
14.00 Husmorshalvtimmen: Lagen i vardagen. Advokat Elin Lauritzen.
14.30 Arne Hasselblad sjunger till Walter Lindboms ensemble.
15.00—15.35 Radioföljetongen David Copperfield av Charles Dickens. Jag finner stöd för Mr Dicks mening och väljer ett yrke. Läsning av Stig Järrel.
16.30 Tisdagstelegrafen. Redaktör: Birgitta Bohman.
17.00 Väderlek.
17.10 Sånger av Mozart och Armin Knab. Margareta Hallin, sopran. Vid flygeln: Wilhelm Freund.
17.30 Dikter av Johan Ludvig Runeberg. Uppläsning av Gunnar Sjöberg.
17.45 Gunnar Lundén-Welden spelar grammofon.
18.55 Meddelanden.
19.00 Nyheter o. väderlek. Dagens eko.
19.30 Fred Hartleys ensemble spelar.
19.45 Åke Falck presenterar en lite underhållning från Göteborg.
20.15 Med Rosenblom från egyptisk tempeldans till filosofisk dixieland.
20.40 Brevduva i norr. Postbefordran med helikopter.
21.05 Lawrence Winters sjunger till Radioorkestern. Dir.: Sten Frykberg.
21.45 Österländska epos: Höga Visan. Professor Geo Widengren.
22.15 Nyheter och väderlek.
22.30—23.30 Grammofonmusik: 1. Ur »South Pacific» (Rodgers). George Melachrinos orkester. 2. Le noyé assassiné (Véran-Aznavour). Philippe Clay, sång. Michel Legrands orkester. 3. Hilo march (Betty Glynn). Hank Snowww, gitarr. 4. Konvaljer i min dal (Stigniel-Bie). Zarah Leander, sång. Sune Waldimirs orkester. 5. Uina uina (Alvin Kaleolani Isaacs). Prins Kawohi, sång med The Luau Boys. 6. Chingolito, tango (L. Scarasso). Hector Granes orkester. 7. If it wasn't for your father (Edwards-Duddy). Arthur Godfrey, sång med kör. Dir.: Archie Bleyer. 8. Gulaschbaronen, vals (Eric Gyling). Walter Eriksson och Andrew Walter, dragspel. 9. Barnvisor av Borghild Arnér. Margret Jonsson, sång. Sam Samsons orkester. 10. Über den Wellen, vals (Juventino Rosas). Franz Mihalovics orkester. 11. Nedför Volga, rysk folkmelodi (arr. Alexandrov). Boris Christoff, sång med kör. 12. Första satsen ur Konsert för violin och orkester (Rodrigo). Solist: Christian Ferras. Paris konservatorieorkester. Dirigent: Georges Enesco. 13. Ecco ridente in cielo ur »Barberaren i Sevilla» (Rossini). Solist: Petre Munteanu. 14. Nocturne B-dur op. 62 nr 1 (Chopin). Jan Smeterlin, piano.

Danska radioprogrammet tisdag

6.00 och 7.00 Nyheter 7.10 Morgongymnastik 7.35 Grammofonmusik 8.30 Morgonandakt 9.00 Gymnastik för husmödrar 10.50—11.05 Lekstuga 12.00—13.35 Middagskonsert I pausen 12.30 Nyheter 13.35 Grammofonmusik 14.05 Kvinnornas eftermiddagsprogram 14.35—15.30 Musik under arbetet 16.00 Underhållningsmusik 18.45 Nyheter 20.00 Radioteater. Herr Adam skrattar 21.10 Underhållningsorkestern spelar 22.00 Kvällsnyheter. **Andra programmet 283 och 210 mtr.** 18.00 Musik vid matdags 18.45 Nyheter 19.20 Filmkrönika 20.00 Underhållningsmusik 20.45 Flickor på ungdomshem 21.10 Chopin musik 22.00 Kvällsnyheter 22.15 Dansmusik 23.00—23.10 Sexdagarsloppet.

Dansk T.V. tisdag

15.30—16.00 Europanytt för barnen
20.00 Aktuellt
20.10 Serien om FN avslutas
20.30 Arne Lamberth spelar trumpet.
20.15—21.00 Sexdagarsloppet.

Danskt T.V. onsdag

20.00 Aktuellt
20.10 Veckans danska konstnär
20.25 Underhållningsprogram
20.55—23.00 6 dagarsloppet

ONSDAGEN DEN 14 DEC.

6.15 Vardagsmorgon. Lisa Berg. Därefter: Grammofonmusik.
6.30 Nyheter och väderlek. Därefter: Grammofonmusik.
6.50 Musikalisk underhållning.
7.20 Georg Hastenberger, violoncell. Vid flygeln: Gösta Nilsson.
7.40 Kristens resa: Fåfängans marknad. Förf. Sten Söderberg.
8.00 Nyheter och väderlek.
8.15—8.20 Vardagsmorgon.
11.00 Musik under arbetet.
12.00 Klockspelet i Stadshustornet. Dagens dikt. Därefter: Kåge Dominiques trio. (Malmö.)
12.30 Nyheter och väderlek. Därefter: Börsnoteringar.
12.45 Behöver vinterns plantor extra belysning? Statshortonom Robert Lamm. (Malmö.)
12.58 Tidssignal.
13.00 Vestlandet och Norden. Gudmund Sandblad berättar.
13.15 Vagabond genom Afrika.
13.25 Lars Kåge sjunger till Tobis och hans gauchos.
13.50 En spelmans mössa. Scen för radio av Stig Dagerman. Regi: Bengt Ekerot. Personer: Herr Bohm — Holger Löwenadler; Lennart — Bengt Ekerot. (Repr.)
14.10 Radioorkestern spelar under ledning av Sten Frykberg.
14.40—15.00 Vart skall jag vända mig? Brevlåda för sociala frågor. Fil. lic. Åke Elmér. (Malmö.)
16.30 Följetong för flickor och pojkar: Briggen Tre Liljor. Keve Hjelm läser ur en bok av Olle Mattson. (Göteborg.)
17.00 Väderlek.
17.10 När Ellen Key byggde Strand. Föredrag av fil. dr Harald Schiller. (Malmö.)
17.40 Andliga visor sjungna av Viola Langby.
17.50 Det stilla adventet. Andaktsstund av kontraktsprost Ander Blomquist. Psalm: 42: 4—5.
18.10 Tsyk textrepetition. (Umeå.)
18.15 Grammofonmusik: 1. Bahama buggyride (John Steggerda). Larry Adler, munspel. Jacques Hélians orkester. 2. Blott för dig, foxtrot (Olivieri-Dardanell). Gustaf Torrestad, sång. Bengt Hallberks orkester. 3. Hallelujah (Youmans -Robin-Grey). Teddy Wilson, piano. 4. Coin de rue (Charles Trenet). Juliette Gréco, sång. Michel Legrands orkester. 5. Siboney (Lecuona). Laurindo Almeida, gitarr. 6. Äke det gudomligt (Bellman). Anders Börje, sång. Einar Groths ensemble. 7. Mediterranean concerto (Semprini). Morton Gould, piano. Rochesters promenadorkester. Dir.: Morton Gould. 8. Dolente immagine di fille mia (Vincenzo Bellini). Suzanne Danco, sång. 9. Aus der Heimat (Smetana). Mischa Elman, violin.
18.55 Meddelanden.
19.00 Nyheter o. väderlek. Dagens eko.
19.30 Gammal dansmusik av Gustav Egerstams spelmanslag.
20.00 Riksdagen i dag.
20.10 Påfågeln presenterar Lilla Fridolf och jag. Manuskript: Rune Moberg. Medv.: Hjördis Petterson, Douglas Håge, Varietéorkestern m. fl. Dir.: Jerry Högstedt.
20.50 Möte med författare: Per E. Rundquist.
21.20 Wilhelm Stenhammar: Symfoni g-moll op. 34. Radiotjänsts symfoniorkester. Dir.: Tor Mann
22.05 Veckans fynd.
22.15 Nyheter och väderlek.
22.30—23.00 Moderna rytmer med Rolf Blomqvists kvintett.

Danska radioprogrammet onsdag

6.00 och 7.00 Nyheter 7.10 Morgongymnastik 7.35 Grammofonmusik 8.30 Morgonandakt 9.00 Gymnastik för husmödrar 10.45—11.10 Musik under arbetet 12.00—13.35 Middagskonsert. I pausen 12.30 Nyheter 13.35 Middagsföljetongen 14.05 Kvinnornas eftermiddagsprogram 14.35—15.30 Musik under arbetet 16.00 Underhållningsmusik 16.50 Tage Absalon sjunger 18.45 Nyheter 20.00 Radions novellmagasin 20.30 Underhållningsmusik 23.00 Kvällsnyheter 22.15—23.00 Godnattmusik. **Andra programmet 283 och 210 mtr.** 18.15 Danska arbetarsånger 18.45 Nyheter 21.20 Dramatiskt Forum 22.00 Kvällsnyheter 22.15 Kammarmusik 22.45—23.20 6 dagarsloppet.

IBRA RADIO

TISDAGEN DEN 13 DECEMBER

17.45 Grammofonmusik.
18.05 »Mitt livs New Foundland.» Carl Forsberg
18.20 Hoppets melodi. Stig Almström.
18.35 Vi knackar på hos kyrkosångare och fru Göran Stenlund
18.45 Grammofonmusik.
19.30—19.45 Göran Stenlund sjunger koraler. Vid orgeln: Georg Edmund.
21.15 Missionärerna Signe Claesson Birger och Inga-Lill Green.
21.45 Andliga sånger.
22.00 Aftonandakt.

IBRA RADIO

ONSDAGEN DEN 14 DECEMBER

17.45 Grammofonmusik.
18.00 Ungdomsmöte i Filadelfia, Lycksele.
18.30 Andliga sånger.
18.45—19.00 Jag har något att säga dig.
21.15 Det kristna budskapet i väckelsens sång
21.45 Sång av kyrkosångare Karl Fransson
22.00 Aftonandakt.
22.15 Avgörelsens stund.

Dagens namn
LUCIA

Solen går upp kl. 8.49 och ned kl. 15.23.

Morgondagens namn
STEN

Solen går upp kl. 8.51 och ned kl. 15.22.

MARKARYD

Forts. fr. sid. 4.

Axel H. J. Nilsson, Timsfors, (maskinist Erik Holmgren, Timsfors), lantbr. Nils Gustafsson, Sanna, (lantbr Rudin Johansson, Exhult), byggmästare Enok Jönsson, Södra Åhult, (kvarnägare David Persson, Tånneryd), fabriksarb. Hilding Andersson, Gällareböke, (fabriksarb. Knut Nils-Ulvaryd), förvaltare Erik Andersson, Södra Åhult, (brukstjänsteman Alvar Helmersson, Timsfors), lantbr. Sven Svensson, Erikstorp, (lantbr Erik Johansson, Örnfälla).

Laholms Tidning återkommer i morgon med, återstående delen av valen.

Adventsgudstjänst med Luciatåg i Markaryds kyrka.

Söndagens högmässa i Markaryds kyrka fick ett mycket högtidligt förlopp och den stora kyrkan var i det närmaste fullsatt vilket innebär att omkring 700 personer övervoro högmässan. Denna var förlagd till eftermiddagen och ägde rum vid levande ljus.

Högtidligheten började med att Markaryds flick- och pojkscouter tågade in i kyrkan företrädd av sina fanor. Därpå följde sedvanlig högmässa med predikan av kyrkoherde Ingemar Lindstam. Efter högmässans slut blev det luciatåg som bestod av lucia-flockscouten Ros-Marie Stanfors och i sitt följe hade hon tio tärnor ur flickscoutkåren och fyra stjärngossar ur pojkscoutkåren. Då luciaföljet kommit fram till koret ställde man upp där och Markaryds brankör under ledning av kantor Adolf Adgård sjöng "Gläns över sjö och strand". Frk. Inger Stanfors sjöng "Det är en ros utsprungen" och flickscouten Ina Larsson läste en prolog till Lucia skriven speciellt för detta tillfälle.

Luciaföljet lämnade därefter kyrkan och kollekt upptogs till scouternas insamling för blinda barn. Denna inbringade 338 kr. I sakristian hade så scouterna försäljning av de blindas ljus o. även denna försäljning gick bra. De gudstjänstbesökarna i kyrkan bildade sedan terna häck med tända facklor.

Luciaföljet fortsatte därefter sin färd till Tallbacka vårdhem där man sjöng luciasången för pensionärerna. Senare på eftermiddagen anlände även Markaryds kyrkokör till Tallbacka där man under kantor Ad. Adgårds ledning sjöng de välkända advents- och julsångerna. De gamla uppskattade livligt de båda framträdandena och föreståndarinnan framförde pensionärernas tack.

Markaryds Bio

spelar i morgon onsdag "Kvinnan i fönstret" med Edward G. Robinson och Joan Bennett i huvudrollerna. Filmen är en makalös thriller, gastkramande i varje detalj och utgör säkerligen en av de säkrast formade och elegantast gjorda kriminalfilmer som visats.

Ogillade besvär.

Regeringen har ogillat av hr Hjalmar Larsson i Torsås, Timsfors, anförda besvär över att kammarkollegiet vägrat honom friköpa lägenheten Torsås under prästbostället Prästorp i Markaryds socken. Lantbruksnämnden som avstyrkt besvären har ansett att hans önskemål borde kunna tillgodoses på så sätt att han får friköpa ett mindre område kring byggnaderna på lägenheten.

Ett ord på vägen

Jesus är dörren. . . . .

Resande i Det heliga landet har ofta förvånat sig, när de sett herdarna leda sin hjord i fållan för natten. Fållan har visserligen stadiga väggar men märkvärdigt nog ingen dörr för ingången. Står fållan då helt öppen för tjuvar och rövare?

Förklaringen kommer när herden fått in alla fåren och fått ordna för dem och givit dem foder för natten. Då sätter han sig själv mitt i ingången. Han sveper kappan omkring sig och bereder sig att tillbringa natten där. Herden är själv dörren in till fåren.

Det är för Guds barn en obeskrivligt stor trygghet, att Jesus vaktar de sina. Han som gav sitt liv för oss tar ansvaret för sina barns väl och ve. Därför behöver ingen vara bekymrad för hur han skall lyckas att leva som kristen. Jesus är den levande dörren och vakar över dig dag och natt.

Jesus tar också själv ansvaret för att hans barn får näring för sin själ. Han leder oss till vilans vatten och låter oss gå på gröna ängar. Han har själv givit oss de eviga kraftkällorna och vill själv leda oss dit.

Villkoret för att du skall kunna leva sorglöst och bekymmersfritt är, att du går in genom dörren. Någon annan ingång finns inte. Men den vägen står öppen för alla som vill komma.

Att gå ut och in genom dörren, Jesus Kristus, in till vilan och kraften och ut till tjänsten, det är Guds barns livsprogram.

"Jag är dörren; den som går in genom mig, han skall få gå ut och in och skall finna bete." Joh. 10: 9.

Jag vet en port, som öppen står,
där från de gyllne salar
en klarhet, som från korset går,
om Kristi kärlek talar.

ALLAN KÄMPE FILIP och MAYKEN. OLLE JIMMY

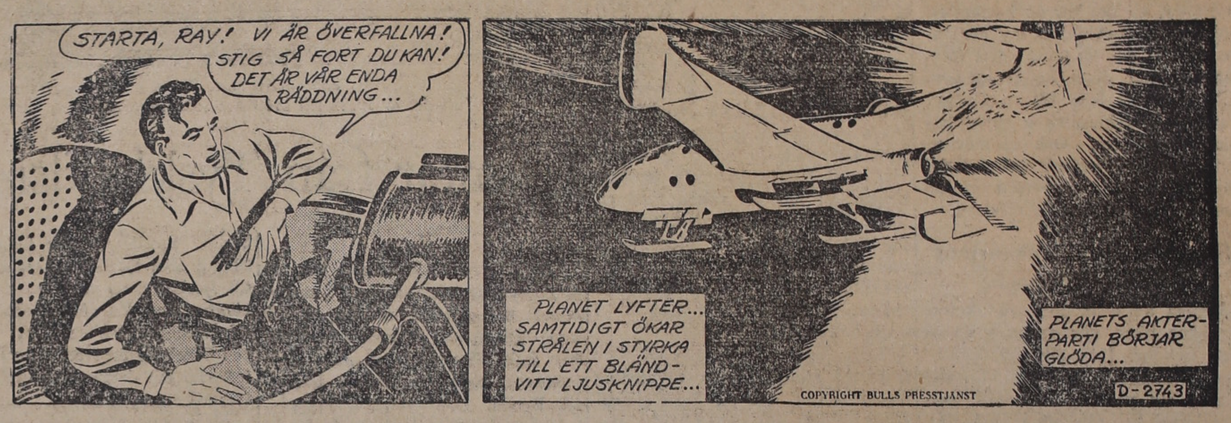

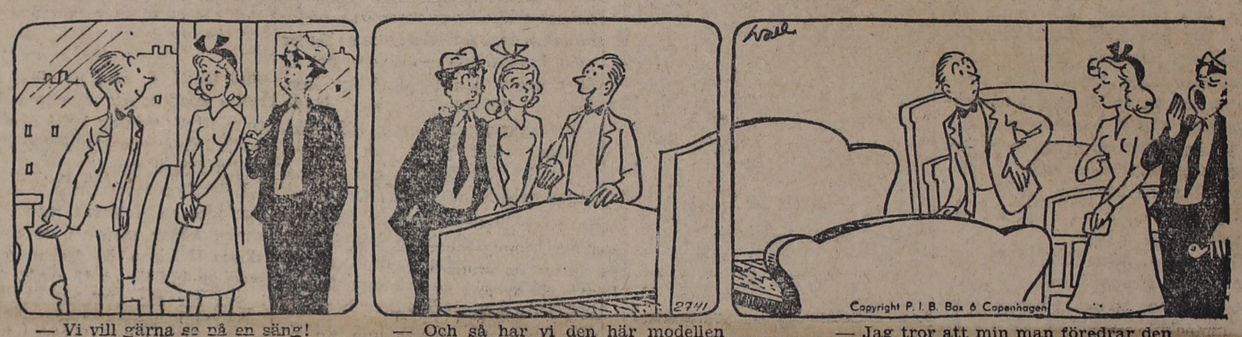

— Vi vill gärna se på en säng! — Och så har vi den här modellen och... — Jag tror att min man föredrar den här!

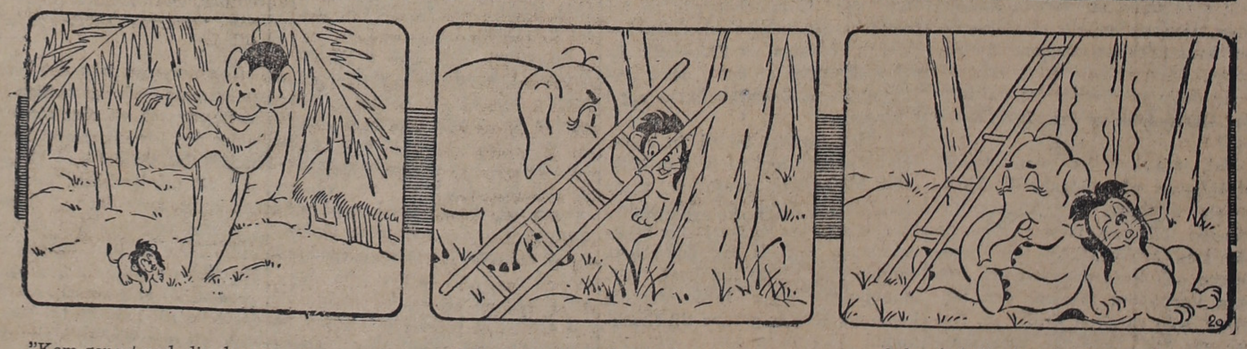

"Kom genast ned, din dumma unge!" ropade Jimmy och tittade hotfullt på Rhesus. Men Rhesus klättrade ännu högre upp. "Fånga mig, om du kan", retades han.

Tobo kom släpandes med en stege och började klättra upp efter Rhesus, men när han var nästan uppe vid apungen, svängde den sig elegant över i ett annat träd.

Och så höll de på. Varjeg ång Jimmy eller Tobo var på vippen att fånga Rhesus, så svängde den sig över i ett annat träd.

SNAROR

Roman av Harriet Lewis

(11)

— Du känner ej min mor, förklarade lorden suckande. Hon kommr för att göra invändningar mot mitt tillämpade giftermål med Clara Rosse. Det gör mig ännu mera ledsen än förut att du skulle resa just nu, Crafton. Du kunde ju hjälpa mig, att låta min mor inse sitt misstag. Hon anser mig vara förblindad av min kärlek; men om du som ej kan misstänkas vara kär i miss Rosse, försäkrade min mor om, att Clara är en flicka med fin bildning och värdig min mors kärlek och aktning, så kunde hon möjligtvis förmås att söka hennes bekantskap.

Crafton vände sig bort. Som även han var kär i Clara Rosse, fann han lord Glenhams ord synnerligen obehagliga.

— Jag kan ej hoppas, att inverka på lady Glenhams beslut, sade han. Vad hon ej vill göra för sin son, gör hon ej för en person, som hon ej kan tåla. De vet, att grevinnan ej tycker om mig och sannolkt inte fäster något avseende vid min åsikt. Men för att återkomma till miss Rosse — gifter du dig med henne, ifall lady Glenham fortfarande sätter sig däremot?

— Jag vördar min mor och vill ej uppsåtligen förolämpa henne. Men jag kan ej glömma att jag är tjugoåtta år, således gammal nog att välja själv, och hela mitt livs lycka är beroende av mitt giftermål. I en så viktig sak kan jag ej låta leda mig av en nyck — så mycket mera oresonlig som min mor ej vill låta övertyga sig om orättvisa.

— Varför reser du ej genast tillbaka till Tyskland och gifter dig med flickan?

— Därför att jag givit hennes förmyndare mitt hedersord på att ej på ett år gifta mig med Clara Rosse! Även för den skull att jag ej vill tvista med min mor. Om jag väntar med tålamod, kan jag möjligtvis erhålla min mors samtycke att se miss Rosse, och då kan hon ej undgå att hålla av henne. Clara är mycket ung, Crafton: men jag är nästan säker på, att hon älskar mig. Året är snart förlidet, sedan skyndar jag till henne och ber henne bli min hustru. — Grevens ansikte klarnade. — Jag har givit mitt ord och vill ej bryta det; men jag ämnar skriva till herr Brocken och begära hans tillåtelse att vid jultiden komma till Zorlitz. Han kan ej avslå min begäran.

Craftons ansikte mörknade och han flyttade sin stol med otålighet.

— Nå, sade han, bemödande sig att tala i likgiltig ton, inom ett år kan du väl förmå lady Glenham att dela dina åsikter.

— Du vet ej, hur stolt hon är, sade den unge lorden. Hon har uppgjort sina planer för min framtid och önskar, att jag skall göra ett lysande parti, i världslig mening. Om hon blott ville samtycka till att se Clara, skulle jag vara utan fruktan, men hon vill ej se henne. När kommer du tillbaka?

— Nästa vecka. Jag har begärt en häst från ditt stall att föra mig till civilisationens säte. I morgon skall han skickas tillbaka. Låt mig i längre uppehålla dig, Glenham. Dina vänner bli otåliga.

De utbytte några ord till och räckte varandra handen till avsked, varfter Crafton begav sig till sitt rum, och sedan lorden givit sin befallning om några rums sättande ordning för de väntande damerna, uppsökte han sina gäster och begav sig åstad med dem. Crafton såg triumferande efter dem.

— Glenham misstänker ingenting, tänkte han. Jag undrar vad han skulle säga, om han kände sanna förhållandet — att även jag är kär i miss Rosse och föresatt mig, att hon skall bli min hustru. Jag undrar vad han skulle säga om han visste att denna affär ej är av det slag, som jag föregav och att jag icke stannar i London utan reser till Zorlitz för att uppsöka den förtrollande skönheten i Schwarzwald. Jag följde med honom hit för att övertyga mig om, att han hade full sysselsättning under hela månaden. Nu reser jag till Tyskland och det vore märkvärdigt om den närvarande friaren ej skulle uttränga den frånvarande. Några presenter, litet smicker, så är erövringen snart gjord.

I en handkoffert inlade han några förnödenheter för resan och återvände till matsalen, där han dröjde tills hästen kommit fram. Därefter steg han till häst och började sin färd genom det vilda landskapet. På eftermiddagen mötte han en tung resvagn. I densamma befunno sig tre damer, bland dem lady Glenham. Följande eftermiddag ankom han till Inverness.

Han for med första tåg söderut, och när han dagen därpå kom till London, stannade han ej där utan fortsatte resan till kontinenten.

— Nu till Zorlitz och miss Rosse, tänkte han med skadefröjd. Medan lord Glenham håller sitt löfte till den gamle kyrkoherden och söker blidka sin mor, vinner jag priset!

IX.

En regnig eftermiddag ankommo Clara Rosse och hennes gamla trotjänarinna till Charing-cross station för att börja sitt liv i England. De togo in på ett litet enskilt hotell. Rummen föreföllo något dystra. Clara ringde och begärde, att man skulle bära upp te och rostat bröd. När brickan kommit upp, pratade den unga flickan glättigt med sin tjänarinna; den förra hade föresatt sig att vara glad och den senare bemödade sig att bortjaga den hedslagenhet, som bemäktigade sig henne.

— I morgon få vi väl reda på något hus, där vi kan inackordera oss, sade Clara. Det är det bästa man kan göra i England. Det är även billigare och vi kunna ha eget hushåll; du tillagar te och rostat bröd, och vi kunna ha vårt eget lilla hem och vara lyckliga.

— Och då vi tröttnat på London, återvända vi till Zorlitz. Vi ha fullt upp med pengar, mitt Clara. Vi behöva ej arbeta. Jag har i mina kläder insytt alla de penningar kyrkoherden lämnat mig. Men, tillade gumman, jag skulle gärna vilja bevara dem för min ålderdom.

— Då måste vi arbeta, och det är nyttigast för oss båda. Jag skall draga fördel av mina talanger, Gretchen, men vi skola ej skiljas åt.

Efter frukosten dagen därpå begärde Clara några tidningar och studerade livligt listan på "rum att hyra". Därefter foro de ut för att skaffa sig en bostad, och efter flera timmars fåfängt letande återvände de modfällda till hotellet.

Efter middagen meddelade Clara värdinnan sin historia och bad hene om råd.

— Jag har varit ute hela dagen för att söka upp en bostad, sade hon. Vi tyckte det skulle vara mera hemtrevligt än att bo på ett hotell men vi ha ej funnit rum, som passa oss.

— Det är besynnerligt, svarade värdinnan. Ar ni så svår att tillfredsställa?

— Det är möjligt, svarade Clara tvekande. Vi behöva tre rum — ett förmak och tvenne sovrum — i ett aktningsvärt hus till billigt pris.

— Jag tycker det skulle vara lätt att finna en sådan bostad.

— Vi ha funnit åtskilliga bostäder, som passat oss, sade Clara; men överallt frågade man efter våra referenser och vi ha inga.

Värdinnan såg undrande på henne.

— Det är besynnerligt, anmärkte hon. Har ni inga bekanta i London?

— Ingen enda. Vi komma från Zorlitz i Tyskland, och min onkel, en luthersk präst, har nyss avlidit, upplyste Clara bedrövad. Jag är av engelsk härkomst och då jag blivit lämnad ensam, önskade jag naturligtvis att komma till England. Kyrkoherden i Zorlitz och alla byns invånare skulle med nöje intyga, att vi är hederliga och aktningsvärda.

(Forts.)

DYRBAR ELDSVÅDA blev det för invånarna i den lilla cypriotiska staden Lefkonikos, som av guvernören ådömdes böta 2.000 pund, sedan skolbarnen i staden satt eld på postkontoret under veckohelgen. Här kommer invånarna för att erlägga sina böter till den lokala myndigheten, representerad av vice commissioner George Sauvides.

Äldre svensk folktro:

Lucia – Adams första hustru!

Den sicilianska helgonsägnen om Lucia har varit föga eller intet känd i äldre folkföreställningar, liksom inte heller den vitklädda, ljusbärande Lucia förrän i ganska sen tid varit vanlig annat än i städerna samt på landsbygden vid herrgårdarna. Tvärtom att vara ett ljusets barn har man nämligen allmänt ansett Lucia höra till det ondas anhang; kanske namnlikheten med Lucifer därvid spelat in. De gamle sade också, att Lucia var utkastad från himmelen, var ett ont väsen, den onde själv eller liknande.

I detta sammanhang kan erinras om en förr i stora delar av Sverige vanlig tro, att Lucia skulle ha varit Adams första hustru och som sådan stammoder till alla de underjordiska: troll, tomtar, skogs- och sjörå, näcken och många andra. Från skilda delar av landet skall återges några uppteckningar, som dels visar denna tros stora utbredning, dels den stora överensstämmelsen olika landsändar emellan. Detta sistnämnda visar mot möjligheten av någon tryckt källa som ursprung (såsom fallet varit beträffande folktrons trollpacka ("Kapten Elin"). Någon sådan känner jag dock inte till i detta fall. Och nu till uppteckningarna:

Lucia var Adams första hustru, som då Eva skapades, blev förvisad till underjorden, där hon blev stammoder för de underjordiska. (Norrland)

*

Lucia var Adams första hustru. Hon hade samma drift som djuren, så att hennes avkomma blev halvandliga, och dessa kom sedan till att bli nedsatta till att bo i berg som jättar och troll eller också i jorden som andra sorters väsen. (Västergötland)

*

Sedan Gud hade skapat Lucia av lera liksom Adam och de började att leva tillhopa, så hade hon varit så fruktsam som de djuren, vilka hade största invärtes likhet med människorna och kunde äkta alla slag, nämligen svinen. Genom misstag av Skaparen hade Lucia blivit förlänad sådan fruktsamhet, att vår Herre började befara, att jorden i röda rappet skulle bli överbefolkad.

Därför beslöt Skaparen, att Lucia skulle förskjutas och en annan hustru framfördes för Adam. Under tiden hade likväl Lucia hunnit med att skaffa mängder av barn till världen. Gud lär därför en tung sömn falla på Adam, och medan han sov, förvisade han Lucie och hela hennes avkomma till att hålla sig dolda i bergskrevor, skogar, fjäll, sjöar och underjordiska kulor allt intill domedag. Således blev Adam och hans första hustru stamfäder till skogsrå, sjönymfer, vättar, nissar, tomtar och dylika underjords folk. Dessa skall också framkallas på yttersta dagen, ty det är skillnad på dessa och onda andar. Det var för övrigt just utav detta släkte som Kain gick bort i främmande land och tog sin hustru. Dessa Lucias avkomlingar äro ju vad kvinnorna beträffar verkliga skönheter för jordens manliga ungdomar att skåda. De hava också, såsom t. ex. sjönymfer och skogssnuvor en sådan förförisk makt med dem som råka i deras våld.

Men under tiden då Adam låg och sov, tog Skaparen ett av hans revben och skapade därav en ung kvinna, vilken behagade Adam bättre än den gamla, ändock han fick ett revben mindre. Därav härleder det sig, att gamla män tycker bättre om yngre kvinnor och värdera dem mycket mer än sina jämnåriga, Av samma orsak är det också, att yngre kvinnor förälska sig i äldre män.

Allt detta och mycket mera förklaras i sjätte och sjunde Moseböcker. I dessa kunde man lära alla slag av hemliga vetenskaper, besvärjelser och trollerier samt signeriformler m. m. Allt detta har de lärde borttagit och undangömt på grund av att annars blev alla för lärda och omöjliga att regera. Innan de lärde tänkte på detta var det likväl en och annan, som hunnit lära sig en del, och därav härstammar alla svartkonstböcker och svartkonster.

Nu finns det likväl blott en enda fullständig bibel kvar i världen, och den är bevarad i Wittenberg eller Greifswald i Tyskland, men numera är också denna förbjuden att se. I äldre tider var den likväl tillgänglig för dem, som studerade till präst, och därför skulle ju en del präster i gamla tider resa in till Wittenberg eller Greifswald och studera, så att de kunde lära sig svartkonster för att därmed kunna skrämma sina sockenbor, så att de själva kunde leva i frosseri och överflöd. Det finns flera berättelser om präster, som varit i Tyskland och studerat i de förbjudna sjätte och sjunde Moseböckerna, hur man skulle mana upp döda eller mana levande i jorden och läsa bort spöken, ja, t. o. m. betvinga själve hornpetter i hälvete. (Skåne).

Man trodde, att Adam, innan han fick Eva till hustru, hade haft en hustru före henne, som hette Lucia. Men hon nämndes även med andra namn såsom Luci och Lili. Detta var en ond och stygg kvinna, som endast plågade Adam. Då bad han Gud, att han skulle ge honom en annan hustru, vilket Gud även gjorde. Lucia blev förvisad, men hon försvann ingalunda från jorden, utan hon levde fortfarande kvar och blev upphov till allt ont och elakt. Alla rödhåriga personer troddes vara hennes efterkommande, Meningen med Luciafirandet skulle vara i första hand att blidka henne med "offer" av buller och lussebrö, men även att hålla sig vaken lussenatten och med buller och stoj, i arbete och skämt, hålla den onda makten fjärran från sig. (Västergötland).

Lucia var Adams första hustru. Gud skapade henne av jord, och vi är kusiner till det släktet — det är alldeles säkert (Hälsingland).

Det finns en bibel, men bara en enda. Den förvaras i Wittenberg och får endast läsas av dem som är prästvigda. Man anser, att det inte är bra för vem som helst att läsa den. Den inehåller 6 Moseböcker och där finns råd och lärdomar för kloka gubbar och gummor, så att de kan bota både folk och fä, straffa det onda och belöna det goda. Det är en fullständig svartkonstbok.

I den står bland annat, att då världens Herre hade skapat människan, tyckte han det var synd om vår fader Adam, att han skulle gå så ensam, varför han beslöt göra honom en kvinna, som kallades Lucia. Men hon blev litet skygg av sig, och då hon födde barn blev det 6—12 var gång. Då tyckte vår Herre, att det var bäst, att denna tysta kvinna och hennes barn blev osynliga och fick hjälpa människorna. I stället skapade han en ny kvinna av Adams revben. Det blev vår stammoder Eva. (Halland).

En sägen om Lucia som Adams första hustru föreligger även från Nyed i Värmland.

Fredrik Dahl.

Polisdockor fick dirigera trafik

PARIS (AEP)

Mitt i den lilla franska Saint-Symphorien i departementet Eure-et-Loire, i närheten av Chartres, ligger en farlig kurva resp. en vägkorsning där under de senaste åren vid upprepade gånger dödliga trafikolyckor förekommit. Trots varningsskyltar rasar bilisterna fram där, i salig okunnighet om den hotande faran. Då skyltarna och varningstecknen visade sig oeffektiva kom stadens klipske borgmästare på en förlösande idé. Han lät tillverka tre dockor som han klädde ut till polismän. De naturtrogna dockorna ställdes upp vid bilvägen i 100 meters avstånd från varandra. Med varnande hand manade de bilisterna att minska hastigheten och akta sig för den farliga kurvan. Under flera månader gjorde polisdockorna stor nytta. Två riktiga poliser ställdes nämligen upp längs samma väg och ingen bilist vid ratten kunde skilja mellan de livslevande polismännen och dockorna. Så hade Saint-Symphorien tre aktiva och effektiva polismän som arbetade utan lön och kostade bara inköpspriset för lika många dockor och polisuniformer. Detta tyckte emellertid varken polismännens förening eller bilisternas riksorganisation om. De vände sig med gemensamma protester till departementets prefekt och förklarade att hjälppoliserna i Saint-Symphorien var bedrägeri och mot gällande lag. Prefekten tog de klagandes parti. Han förbjöd mären i Saint-Symphorien att utan avlöning använda dockor som aktiva polismän. Den lilla stadens fullmäktige gick emellertid till högre rätt och anklagade prefekten, bilisterna och polisföreningen att på otillbörligt sätt försökt inskränka den kommunala självstyrelsens i lag garanterade rättigheter. Den högre rätten stödde Saint-Symphorien. Polisdockorna får åter tjänstgöra och skrämma ovettiga bilister samt bidra till ökad säkerhet vid riksvägen.

Barnamun

Familjen är ute på biltur med pappa vid ratten. Plötsligt blir det motorstopp och pappa kliver ur och lyfter på motorhuven. Så som en kunnig motorman ska göra. Efter en stund upptäcker han felet och säger:

— Har man sett på f-n....

Det fula ordet väcker lille Adrians intresse. Han hoppar kvickt ur bilen, springer fram och kikar in i motorn.

— Får jag se på honom också, pappa.

Marknadsberättelser och prisnoteringar

meddelade genom Sveriges Lantbruksförbund

Stockholm den 7 dec. 1955.

Spannmål.

Lantbruksförbundet noterar den 6/12 1955 för fullgod brödsäd av normalkvalitet följande producentpriser, avseende genast leverans, fritt noteringsorten, kr pr 100 kg: Halmstad—Falkenberg vete 40: 90

Marknaden har i huvudsak icke förändrat karaktär. Det synes som om utbuden av vete ökat något på sina håll. Omsättningen av råg är fortfarande minimal. Priserna på vete har "programenligt" dragit sig uppåt på de flesta noteringsorter, dock särskilt markerat i Kalmar. Rågnoteringen har höjts i Gävle, men f. ö. ligger priserna på råg oförändrade denna vecka. Kvarnarna verkar inte särskilt köpintresserade f. n.

Lantbruksförbundet noterar den 6/12 1955 följande producentpriser på fodersäd, avseende genast leverans, fritt noteringsorten, för vara av normalkvalitet, kr per 100 kg:

Göteborg: Foderkorn 36: —, vithavre 37: —.

Marknaden för fodersäd har varit tämligen ojämn. Från några håll talas om en trögare handel och en viss stagnation i försäljningarna, som inskränkt sig mest till lokala behovet. Å andra sidan konstateras också en stramare ton i vissa områden genom den fastare marknaden utomlands. Prisändringarna mot förra veckan är emelletrid rätt obetydliga. Omsättningen av maltkorn har praktiskt taget helt upphört i Skåne, varför noteringen där slopats fr. o. m. denna vecka.

Ärter.

Lantbruksförbundet noterar den 6/12 1955 följande producentpriser på rensade lättkokande gula matärter, fritt köpares magasin. Mellansverige 85—90 kr per 100 kg.

Marknadsläget betecknas som helt oförändrat, och man kan väl knappast vänta sig någon rörelse i handeln igen förrän eventuellt fram i januari. Prisnoteringen är oförändrad, 85—90 kr, för synnerligen väl rensad vara har även nämnts ett pris av 92 kr pr 100 kg.

Matpotatis.

Lantbruksförbundet noterar för ordinär matpotatis, levererad banfritt eller kajfritt Stockholm, engrospris, vid försäljning till partihandlare, inkl. emballage, kr pr 100 kg.:

	2/12	5/12	7/12
Bintje, King Edward	30: 50	30: 50	30: 50
Sortklass II	28: —	28: —	28: —

Marknaden ligger med mestadels god tillförsel och god efterfrågan, och läget får betecknas som jämnt och fast. Priserna är också i huvudsak oförändrade, för bättre kvaliteter blir det givetvis fråga om något högre priser.

Stråfoder.

Lantbruksförbundet noterar den 6/12 1955 följande producentpriser på stråfoder kr per 100 kg: Hö, hårdvalls- på stationer i mellersta Sverige 24 kr.

Halm, höstsäds-, på stationer i mellersta Sverige 8—9 kr. vårsäds-, på stationer i mellersta Sverige 10 kr.

Efterfrågan på hö betecknas som rätt god, och marknaden ligger med en fast ton. Den mellansvenska producentprisnoteringen är nu 24 kr (mot 23—24 förra veckan). En viss import sker till Skåne samt diskuteras även införsel av finskt hö till Norrland. — Priserna på halm rapporteras mestadels ligga oförändrade, möjligen gör sig en fastare ton gällande beträffande havrehalm, för vilken i enstaka fall betalats upp till 11 kr pr 100 kg i Mellansverige.

Slaktfjäderfä.

Svensk fjädernotering. Lantbruksförbundet anger för veckan 2/12—8/12 1955 följande riktnotering på slaktfjäderfä vid försäljning från producenter till äggcentraler i södra och mellersta Sveriges produktionsområden, öre pr kg slaktad vikt (plockad vara):

Höns: Kron 310, prima 260, standard 210.

En viss knapphet råder alltjämt beträffande höns, och framkomna partier finner avsättning med lätthet. Priserna ha varit oförändrade och tendensen är fast. Tillförseln av kyckling ökar, efterfrågan är ej så stor, men hemmamarknaden absorberar utbuden. Prisläget är oförändrat och jämnt.

Enskilda vägarna.

Enligt ett av väg- och vattenbyggnadsstyrelsen till regeringen nu avlämnat förslag till fördelning av innevarande budgetårs anslag till byggandet av enskilda vägar skulle Hallands län få 1,3 proc. av 12,8 milj. kr, d. v. s. 170,000 kr. Till byggande av nya enskilda vägar skulle komma att vara disponibla 129,000 kr i länet.

Älvsborgs län får 5,2 proc. av 12,8 milj. kr, d. v. s. 660,000 kr. Till byggande av nya enskilda vägar skulle komma att vara disponibla 408,000 kr i länet.

Spenshults reumatikersjukhus

Danska läkaren Gudrun Grumer skall från årsskiftet t. v. längst till 1 april nästa år uppehålla en underläkartjänst vid Spenshults reumatikersjukhus.

Ryssar till sydpolen

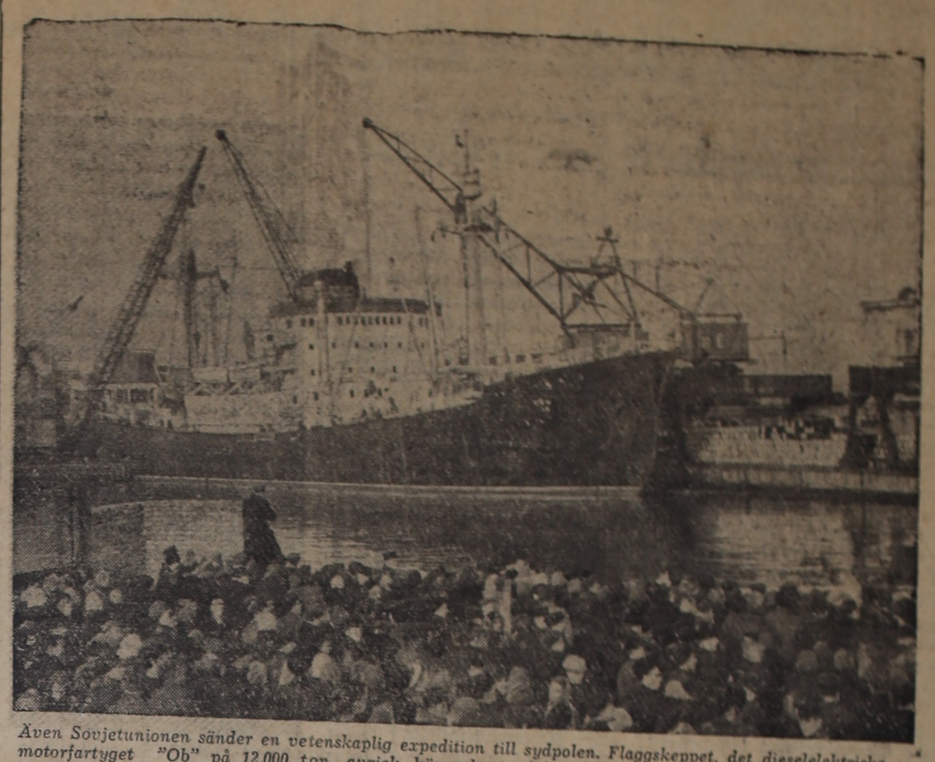

Även Sovjetunionen sänder en vetenskaplig expedition till sydpolen. Flaggskeppet, det dieselelektriska motorfartyget "Ob" på 12,000 ton, avgick häromdagen från Kaliningrad (tidigare Königsberg) med förtruppen av vetenskapsmännen. Ovan lägger expeditionsfartyget ut från Kaliningrad, där stora skaror samlats på kajen.

TÅNGEN ÄR RÄDDNINGEN:

Kostym och limpa av tång finns redan i marknaden

Tången ser ut att bli framtidens melodi, oceanograferna förutspår sålunda att både tångkostymer och tånglimpor skall vara i marknaden om några få år. Och "jordbruk på havsbottnen" är ingen utopi, det kan inom en ganska närliggande framtid bli absolut nödvändigt att i odlingssyfte söka sig ner mot djupet.

I augusti hölls som man kanske erinrar sig en internationell oceanografkongress i Trondheim. Det var signifikativt att dessa stadigt "jordbundna" vetenskapsmän ägnade sin första kongressdag åt rymdresorna och förutsättningarna för dem för att sedan fördjupa sig i studiet av vad som kan — och i sinom tid måste — göras för att till mänsklighetens fortbestånd utvinna nyttigheter ur tången. Till havsdjupen blir man tvungen att bege sig — fruktan för hungersnöd till följd av jordens överbefolkning växer sig allt starkare. Och ur djupen skall forslas den tång som ser ut att bli en räddningsmöjlighet.

Sverige har inte varit sysslolöst när det gäller denna forskningsgren. Även hos oss bedrivs tångforskning med energi. Ett av "våra" resultat sägs vara upptäckten av vitamin B 12, som finns i bakterier hos vissa tångarter. Efter vad man hittills vet är den störst hos grönalgerna. Nu är meningen att börja undersökningar av förekomsten av vitaminer hos åtskilliga djupvattenalger längs den svenska västkusten.

Det påstås ha varit vanligt förr i tiden att använda tång som djurföda när höskörden slog fel. Verkligt effektivt ersättningsmedel för hö har man emellertid ännu inte lyckats framställa ur tång men man lär vara på god väg. Det har redan visat sig att om man utfodrar värpande hönor med alger så värper de ägg, vilka innehåller 5 proc. mera jod än vanliga.

Runtom i världen pågår alltså en alltmer intensifierad tångforskning. I Danmark menar man sig ha upptäckt att vitaminvärdet hos tång är större än hos det finaste smör. Man planerar därför på danskt håll att använda sig av tången i fettexportens tjänst.

Norrmännen ligger förstås bra till i detta hänseende, landet besitter ett överflöd av tång runt sina kuster. Det förvånar därför inte att man i Norge planerar tångfångst i mycket stor skala. Redan nu är tången en binäring till jordbruket, och man räknar med ett båtlag på två man kan skära omkring 1.000 kg. på fyra timmar. Sedan ett år tillbaka arbetar en femmannakommitté med att fastställa kvalitetsnormer vid tillverkning av tång- och taremjöl.

Här och där förekommer det redan en inbakning av det starkt vitaminhaltiga tångmjölet i bröd och dessutom används det också utrört i vatten som ett slags hälsodryck. Tångmjölet har kommit ut även på den tyska marknaden. I februari i år började nämligen en fabrik i Flensburg att förädla den norska tången till mjöl, och sedan dröjde det inte länge innan femtio av Hamburgs ledande bagerier malde in 2,5 proc. tångmjöl i brödet.

Tångmjölet har den trevliga egenskapen att inte bara förhöja vitaminhalten i brödet utan det står sig också längre. Genom denna sistnämnda egenskap beräknar bagerierna att kunna decimera de timmar som nu utgör nattarbete.

Tången är sällsynt mångsidig. I Skottland t. ex. är flera fabriker igång för tillverkning av tångfibrer. De påstås vara starkare än fibrer av både ylle och bomull.

Manhattan får ansiktslyftning i hastig takt

NEW YORK (TT:s korr.)

Det gamla talesättet att New York blir en vacker stad då man väl slutat bygga den, är i dag mer aktuellt än någonsin i det gamla indiansamhällets långa historia. Mest anmärkningsvärt anser man det vara att stadens nu pågående "ansiktslyftning" äger rum utan att vara framtvingad av ett krig. "Man kan säga, att vi bygger om hela Manhattan i fredstid precis som London och Berlin fick ett nytt ansikte efter krigets förstörelse", säger den kände tomt- och fastighetsmäklaren James Felt. Han framhåller särskilt den sannskyldiga revolution som har ägt rum på östsidan av Manhattan. Där ligger nu Förenta Nationernas palats på en plats som bara för några år sedan upptogs av slakterier och slumkvarter. Utmed East River löper den breda bilvägen med fyra körbanor i vardera riktningen, vilken har uppkallats efter framlidne president Franklin Roosevelt. I den södra delen finns det stora områden med bostäder till låga hyror, medan längs dess mellersta del det ena nya höghuset efter det andra skjuter upp.

En av storbyggmästarna i New York, Joel W. Schenker, försäkrar att Manhattan inom de närmaste fem åren kommer att få uppleva en byggnadsverksamhet utan motstycke. Sedan slutet av det andra världskriget har enligt en aktuell översikt privata byggmästare uppfört 10,000 lägenheter. Schenker erinrar om att över 12,000 lägenheter nu är planerade att stå klara för inflyttning inom två år.

Sjätte avenyn i New York, som drar fram på Manhattan väster om den internationellt välkända Femte avenyn, blev av med sin karakteristiska "luftjärnväg" för en del år sedan. Sedan dröjde det inte länge förrän tomtvärdet sköt i höjden allt eftersom nya kontors- och affärshus började uppföras längs avenyn. I dagarna försvinner de allra sista resterna av luftbanan längs Tredje avenyn. I dag är det "fint" att bo på östsidan — t. ex. i närheten av Tredje avenyn som inte är så långt borta från East River — medan slummen i dessa trakter långsamt men säkert rensas bort. Men med de nya fina husen följer också "nya fina hyror" som det kanske blir värre för gemene man att gå i land med...

Park Avenue och Madison Avenue, som ligger ungefär mellan Femte och Tredje Avenyn, visar i dag upp en annan sida av den intensiva byggverksamheten, nämligen den tendens som går ut på att ersätta bostadshus med väldiga kontors- och affärskomplex. Det ena fina och vackra gamla bostadshuset efter det andra längs dessa avenyer, där så många av Manhattans och hela New Yorks kända familjer en gång har residerat, slås nu ned av gigantiska stålkulor som manövreras från jättestora kranar. Mur efter mur rasar — några månader senare är stålskelettet till en kontorsskyskrapa färdigsvetsat och börjar bli "ombonat". Ibland går det med extra amerikansk fart, varvid man använder färdiga sektioner av pressad lättmetall — härigenom kan ytterligare även på en ansenlig skyskrapa monteras inom loppet av några veckor i stället för månader

Den verklige hustyrannen

Fantastiska detaljer om familjelivet kom fram vid coronerförhöret då den 70-årige pensionerade bokhållarens Frederick John Victor Halls död behandlades i Birmingham. Gamlingen påträffades död i köket av hustrun. Under de senaste 28 åren brukade mr Hall sova ensam på det bara golvet i köket. Gaskranen läckte, och Hall dog under sömnen. Vid polisundersökningen konstaterades att både hustrun och de 28-åriga tvillingsystrarna Mildred och Marjorie hade motiv och tillfälle till att öppna gaskranen. Vid coronerförhöret berättade fru Hall: "Min man hade konstiga åsikter från den dag, då tvillingarna föddes. Flickorna fick aldrig ensamma gå ut på gatan så länge de var små barn. Inte heller då de gick till skolan. Först då de började arbeta, Mildred som affärsbiträde och Marjorie i fabrik, fick de gå utan förkläde till jobbet. De tvingades dock att stanna hemma under fritiden. Mina 28-åriga döttrar har aldrig varit på bio. De har aldrig fått gå ut med vänner och bekanta och har aldrig fått motta besök. Flickorna fick inte ens öppna sina resp. avlöningskuvert, som avlämnades till fadern. Mr Hall gav flickorna så mycket kontanta pengar att de fick köpa sig lunchbiljetter. Allt annat samlades i ett kassaskåp. Min make räknade pengarna varje vecka minst en gång. Han tyckte att han måste spara för flickorna och trygga deras framtid. Mildred kom hem varje dag klockan 18,15 och tvingades att lägga sig för natten senast 18,45. Marjorie kom hem från fabriken 17,15 och fick gå till sängs senast 17,45. Flickorna fick varken läsa böcker eller tidningar. De fick aldrig kvällsmat utöver ett glas apelsinsaft och en skiva torrt bröd. Min make ansåg att denna livsföring var hälsosam. Han klippte själv håret på båda flickorna, som inte fick besöka frisören. Han skulle ha fått ett slaganfall om han hade vetat att Mildred under arbetet i varuhuset måste ha rött på läpparna, detta krävde arbetsgivaren." Och om sitt eget liv berättade fru Hall: "Jag blev sjuk för 13 år sedan. Sedan dess måste jag gå till sängs varje eftermiddag senast klockan 16,30. Min make tyckte att mycket sömn var det bästa för hälsan. Jag fick inte lämna min säng förrän klockan 7 på morgonen. Maken sov ensam i köket på golvet, utan säng, bara med en enda filt. Han upphörde att arbeta för 15 år sedan, enkom för att 'få leva för familjen'."

Domstolen konstaterade efter ingående undersökningar att de 28-åriga tvillingsystrarna och fru Hall var helt oskyldiga. Coronerns utlåtande var "Mr Hall dog till följd av olyckshändelse".

HELA VÄRLDEN

Du har visst glömt att borsta tänderna, sa pappa, när Peter kom för sent igår natt. Ut och borsta dem! Och, sa Peter.

Och vet du vad han gjorde? Han slickade bara litet på tuben, så att hans mun luktade av tandpasta.

Och efteråt doppade han tandborsten i vatten, så att det såg ut som om han hade använt den.

LAHOLMS TIDNING - ENDA TIDNING SOM UTGIVES I LAHOLM Det lönar sig att annonsera i LT

SÖDRA HALLANDS BÄSTA ANNONSORGAN
är sedan många år LAHOLMS TIDNING

Lokaltidningen studeras alltid noggrant, och en annons i denna blir alltid observerad. Tänk på detta när Ni gör upp Edra annonsplaner!

LAHOLMS TIDNING

TISDAGEN DEN 13 DECEMBER 1955

LAHOLMS TIDNING
— SÖDRA HALLANDS ORTSTIDNING —
deklarerar med TS-kontrollerade siffror en ständigt stigande upplaga.

Hur har ensileringen lyckats?

När en silo öppnas för utfodring, är man väl alltid en smula spänd på resultatet. Hur mycket av synderna vid inläggningen skall gå igen? Ofta är man medveten om en del svaga punkter.

Var grönmaterialet lämpligt eller var det kanske förvuxet, var det mycket torrt och spärrigt eller var det starkt regnvått, följde det med mycket jord eller stubb? Fördelade ocht rampade man jämnt, sjönk fodermassan som den borde? Användes tillsatsmedel, där materialet kunde bedömas som äggviterikt och sockerfattigt, snålades det eller blev det slarvat med tillsatsen. Belastades fodermassan vid längre uppehåll och blev silon täckt samma dag som inläggningen slutade, blev täckningen tillräckligt tung och tät?

Att man får kassera ett tunt översta lager på grund av skador eller förorening med täckmaterial är inget att säga om. Men sedan bör man snart stöta på prima vara, om allt varit i sin ordning. Hur skall då ett bra ensilage vara beskaffat?

Färgen skall stöta i gult för gräsarterna och i gulbrunt till olivgrönt för baljväxterna men varierar med surhetsgrad ju surare foder desto gulare nyanser. Vid mycket felaktig dosering av vissa tillsatsmedel kan ensilaget bli för surt. Då får det också en stark gul färgnyans. Smaken blir skarp, varför det ogärna ätes av djuren. Det kan dock göras användbart genom överstrilning med kalkvatten eller kalcinerad sodalösning. Om fodret rråkat ut för omfattande ättiksyrejäsning blir ensilaget ättiksurt, vilket också medför att det ogärna förtäres. Dessutom har ättiksyrebildningen inneburit en betydande näringsförlust. Rent grön färg tyder på att fodret har för ringa surhet för att konserveringen skall kunna vara god. Då luktar fodret också orent och kvalmigt (ofta påminnande om nybakat bröd).

Lukten bör i stället vara milt aromatisk. Konsistensen skall ej vara klibbig och hal och saft, som man kan krama ur, skall vara tunnflytande och rätt klar. Om en mycket efterhängsen och otrevlig lukt (den brukar jämföras med fotsvett), sitter kvar i händerna, sedan man torkat dem, har man konstaterat smörsyrejäsning i ensilaget. Smakligheten är då försämrad, men djuren kan vänjas att äta även ett ganska smörsyrebemängt ensilage. Det värsta med smörsyran är, att mjölken ofta blir starkt infekterad med smörsyrebakterier, vilket medför dålig smak (fodersmak) hos konsumtionsmjölken och stor risk för felaktig jäsning vid tillverkning av vissa ostslag. Därför är mejeristerna långt ifrån belåtna med den ofta rikliga förekomsten av mindre lyckat ensilage. Särskilt kring större jordpartiklar, som följt mer fodret vid inläggningen, brukar härdar av smörsyra förekomma.

Har jäsningsintensiteten blivit alltför dålig i ett äggviterikt material, vilket ofta beror på ett för ringa sockerinnehåll, nedbrytes äggvitan i stor omfattning till illaluktande produkter, och man kan få en lukt av förruttelse förutom att näringsförlusterna blivit mycket stora.

Mögel beror alltid på lufttillträde i någon form. Ofta kan man mitt inne i fodermassan finna mögelstråk kring stubb och stråpipor, som varit för hårda för att tillplattas under belastningens och syrornas inverkan och därför innehåller luft. Ensilagets surhetsområde är också särskilt gynnsamt för mögelsvamparnas trivsel. (J. N.)

Familjen Zatopek tränare i Indien

BOMBAY. (TT — AFP)

Emil Zatopek och hans fru Dana anlände på söndagen till Bombay. De skall stanna i Indien två månader och under den tiden leda de indiska idrottsmännens träning samtidigt som de själva skall förbereda sig för OS-deltagandet i Melbourne.

DEN ITALIENSKA FILMVECKAN fick en glansfull invigning med galaföreställning på Röda Kvarn och stor bankett i Royals Vinterträdgård. Här ses skön Sophia skåla med sin kavaljer Ingemar Pallin (överst), medan Ingemar Pallin på den undre bilden presenterar den italienska filmkvartetten, fr. v. Roberto Risso, Silvana Pampanini, Lea Massari och Sophia Loren.

Åttiofemåring hittades död Kolosförgiftad

ESKILSTUNA (TT).

Åttiofemårige f. lokföraren Robert Bruno, Skönvik, Mellösa, hittades på tisdagskvällen död i sin villa. Dödsorsaken har inte fastställts, men polisundersökningen har gett vid handen att han sannolikt omkommit genom koloxidförgiftning.

Den gamle, som bodde ensam i sin villa, hade samma dag återkommit från en tids vistelse i Stockholm, och det kan tänkas att han för att snabbt få upp värmen efter hemkomsten eldat så kraftigt att fel uppstod i kakelugnen.

Han var född i Habo i Västergötland.

Begravningstjuv jagas av polisen för varbergskupp

En juv, som företrädesvis opererar i bostäder på landsbygden medan familjemedlemmarna är borta på begravning, söks sedan någon tid av statspolisen. På olika platser i hela västsverige, bl. a. i Varberg, Lilla Edet och i alingsåstrakten, har dylika stölder förekommit.

I de flesta fall har någon person i närheten av sorgehuset observerat en främmande man, medan begravning efter en anhörig pågått. Utan att störas har mannen lugnt gått in i husen och tagit kontanter. Däremot har han aldrig lagt beslag på värdeföremål av annat slag. Tjuven studerar tydligen dödsannonser och antecknar tiden för begravningen. Sammanlagt har 12.000 kr anmälts som stulna.

Mannen är enligt ett sammanställt signalement av medellängd i 30—40-årsåldern, och bär mestadels mörkbågade glasögon och basker. Upplysningar som kan vara av värde för statspolisen i Göteborg kan lämnas pr telefon 17 22 60, anknytning 247 eller 250.

Restitution av bensinskatt för traktorer

Restitution av bensinskatt för jordbrukstraktorer kommer för 1955 att utgå i efterskott med 325 kr per traktor. Länsstyrelserna sänder vid årsskiftet ut ansökningsblanketter och anvisningar till traktorägarna.

Som villkor för restitution gäller bl. a. att traktorn till väsentlig del använts vid jordbruksdrift, inbegripet större yrkesmässig odling av frukt och odling på åker av andra trädgårdsprodukter. Körning för annat ändamål, t. ex. i handelsträdgård och skogsbruk eller vid vägtransporter, berättigar inte till restitution.

Även för 1956 och följande år kommer restitutionen att lämnas i efterskott .(TT)

Bulganin tog död på Kiplingsmyt anser Moskva

MOSKVA (TT — Reuter).

Sovjetledarnas framgångsrika besök i Indien och Burma har för alltid tagit död på Kiplings gamla myt om att "öst är öst och väst är väst och aldrig mötas de två", hette det i moskvaradion på onsdagen.

Det framhölls att det i väster finns en del folk som har sin egen speciella synpunkt på betydelsefulla internationella händelser och sin egen måttstock när det gäller att mäta dem.

— I stället för att höja sitt omdöme i nivå med de betydelsefulla ögonblicken försöker de dra ned dessa till sina egna låga synpunkter. Sådana människor hör till den kategori Tjechov beskrev som bosatta i vadderade lådor och de kan inte begripa vad som sker i Asien. De borde titta på kartan och inse hur oerhört världens politiska geografi har förändrats, sades det i utsändningen.

HALMSTADBO fick 14 mån. för bokföringsbrott

Ing. Nils Jägersund, Halmstad, dömdes på onsdagen till ett år och två månaders straffarbete för bokföringsbrott, vårdslöshet mot borgenärer, uraktlåtenhet att inbetala källskatt, grov förskingring och urkundsförfalskning.

Domen är efterspelet till den ekonomiska krasch som sommaren 1954 drabbade byggnadsfir. Jönsson & Jägersund i Halmstad. För att söka klara situationen tillgrep ingenjör Jägersund bl. a. 86.000 kr ur två fastighetsbolag, där han var direktör, samt underlät att inbetala käliskatt på 12.000 kr. Firmans konkurs visade en brist på 580.000 kr, vilken emellertid, enligt vad som från svarandesidan uppgavs vid onsdagens rättegång, kan väntas sjunka med 150.000 kr när konkursförvaltaren blir klar med sin berättelse. (TT)

Svenne Berka något bättre

STOCKHOLM (TT)

Den kände f. d. landslagsmannen i fotboll och ishockey Sven Bergquist, som [illegible] ådrog sig allvarliga huvudskador vid en bilolycka, var på [illegible]dagsmiddagen något bättre än på tisdagskvällen. Enligt jourhavande läkaren på Södersjukhusets neurokirurgiska avdelning börjar Bergquist vakna upp ur sin medvetslöshet.

Någon större förändring inträffade inte i Sven Bergquists tillstånd under onsdagen sedan han på onsdagsmiddagen började vakna upp ur sin medvetslöshet. Det går mycket långsamt och sker blott gradvis, och hans tillstånd måste därför ännu så länge fortfarande betecknas som allvarligt, framhöll jourhavande läkaren på Södersjukhusets neurokirurgiska avdelning på onsdagskvällen.

Pråmskeppare slogs till döds av kolstycke

STOCKHOLM (TT).

56-årige pråmskepparen Otto Andersson skadades så svårt vid en olycka i Värtahamnen på onsdagsmorgonen att han avled på väg till sjukhuset. Han låg med en av Transportbolagets pråmar bredvid en kolbåt. När man med hjälp av en kran förde över kol till pråmen föll ett kolstycke ned och träffade Andersson i huvudet. Han förlorade medvetandet och fördes i ambulans till Karolinska sjukhuset. Där konstaterade man att livet redan flytt. Andersson efterlämnar hustru.

EN DAG ATT MINNAS

NOVELL av ODD SHØYEN PAULSEN

Han hade tur. Det gick framåt för honom.

Självaste direktören önskade tala med honom idag.

— Jag är mycket nöjd med er, sa direktören, han gick rakt på sak. Ni vet att gamle Solby slutar den förste. Ni blir befordrad till kontorschef. Lönetillägg med 3.400 —.

Kort och gott.

Det kom överraskande. Han var den sist anställde i firman. Så gick det alltså när man uppförde sig korrekt, hade goda egenskaper och inte var rädd att säga sin mening. Räddhågade typer kom aldrig fram här i livet. Sven skilde sig tydligt från de andra försiktiga kollegerna, som inte vågade säga sin mening. Han kom med råd som fick direktören att bli stum av beundran. Alltid var det något i det Sven sa, han kunde påpeka fel och han påpekade felen med en frimodighet och säkerhet som kunde ha gjort honom till en idealisk ledare. Dessutom var han punktlig, han hörde inte till dem som kom slängande tio—femton minuter för sent, och det hände aldrig att han gick innan kontorstidens slut.

Sven var fullt på det klara med att han hade uteslutande sig själv att tacka för framgången.

Denna dagen, den 4 april, kostade Sven på sig en god middag — ensam. Dagen måste firas, tyckte han. Han gick in på en flott restaurang. Annars brukade han äta sin middag på en liten matservering. Medan han väntade på middagen tog han upp anteckningsboken för att räkna ut hur mycket han kunde spara när han flyttades upp i en högre löneklass. Pengar intresserade honom. Den fattiga miljö han kom ifrån ville han helst inte tänka på. Han gjorde ett överslag och log förnöjt. Han räknade nämligen ut att han kunde spara dubbelt varje månad. Bankboken, som han alltid bar på sig, tog han upp. Det tillfredsställde och lugnade honom att se beloppet på bankboken. På sex år skulle hans kapital bli drygt 10.000 kronor.

Han kom att tänka på sin bror. Jens kunde inte komma någonstans, men han hade inget att beklaga sig över. Frivilligt ingick han giftermål, och ingen tvang honom att skaffa barn till världen. Var och en fick ta följderna av sina handlingar. Att han inte fick pengarna att räcka till var hans sak, inte andras. Igår kom han för att låna pengar. Om han hade lånat honom dessa 200 kronor, när skulle han fått dem tillbaka? Om ett år — kanske aldrig. Var och en fick klara sig själv!

Detta var sannerligen en bemärkelsedag. I kväll skulle han gå ut och äta gott och firа dagen med ett glas champagne. Ensam. Vänner — vad var det att ha? Ingenting. Pengar var tillräckligt. Gifta sig? Aldrig. Jens var det bästa exemplet på vad äktenskapet för en in i. Hur gick han klädd? Det idealiska var nog att vara ensam. Ingen väntade honom, ingen sur fru, inga skrikande barn. Han kunde aldrig få det bättre än han hade det. Han var oberoende, hade ingen annan än sig själv att tänka på.

Hans syster hade varit förståndig, Hjördis och han var egentligen ganska lika. Hon ville ut ur den fattigdom, som alltid rådde i familjen. Om hon kände något för Ragnar Hansson, den gamle inbitne ungkarlen, var väl tveksamt, men hon blev i alla fall ekonomiskt oberoende. Hjördis ville inte återuppleva det armod hon så väl kände till från barndomen. Hjördis såg bra ut, och hon var eftersökt av många män. Ragnar Hansson var 30 år äldre, men vad spelade det för roll? Hjördis visste att pengar gav trygghet och makt.

Det dröjde innan maten kom. Sven såg sig omkring. Vid borden satt folk och pratades vid. Denna dagen, den 4 april, som hade blivit en bemärkelsedag för honom skulle han ha velat ha någon att tala med, att dela glädjen med.

Dumheter!

Han ropade på kyparen. En drink före middagen var på sin plats. Dagen skulle firas!

*

Den unga frun satt i sitt eleganta sovrum framför den stora spegeln och lackerade naglarna med ett ganska uttråkat uttryck.

De var tre syskon, alla komna ur samma fattiga barndomsmiljö. Deras liv hade format sig så olika. Alla firade de denna dagen, var och en på sitt sätt . . .

Återigen en middag, en ny 60-årsdag. Dessa 60- och 65-årsdagar gick henne på nerverna. Om det bara kade varit en enda 30-årsdag emellan. Middag klockan 18, festklädda människor. Hon kände sig utanför, ändå hade hon nu i 7 år varit gift med Ragnar Hansson, mannen som köpte henne. Aldrig kunde hon vänja sig vid all denna lyx, dessa evinnerliga middagar. Nå, det hade ju blivit en vana att röra sig i dyrbara kläder, ge order till husan och barnsköterskan, men det var något onaturligt med det också. Hon kom från en annan miljö. Människorna hon umgicks med var födda och uppvuxna i detta, de kunde hävda sig, men inte hon.

Bittert hade hon erfarit att hon levde utanför. Bara i drömmen levde hon. När hon drömde var hon hos den hon svikit. En ganska vanlig man. Denne vanlige man kunde inte bjuda henne annat än kärlek. Ragnar gav allt, även kärlek, men hon hade inget att ge honom. Hon älskade honom inte, hon spelade bara bra komedi.

När modern dog och fadern blev skickad till ålderdomshemmet, var det inget som band henne. Hon sa ja till den rike mannen. Då visste hon inte att pengar *också* kan bringa en i bekymmer, som var tio gånger värre än dem hon var van vid hemifrån. Om hon bara hade valt rätt.

Det tog tid att göra sig iordning. Hjördis såg strålande ut, och herrtycke saknade hon inte. Ibland skyllde hon på huvudvärk efter middagen. Då stängde hon in sig på sitt sovrum för att drömma.

Bröderna såg hon sällan till. Jens ringde för resten på igår. Husan anmälde honom. Hon gav order: "Säj att jag inte är hemma". I början av äktenskapet kämpade hon för brodern, men inte nu längre. Hon försvarade dem aldrig mer. Scener försökte hon undvika.

Därför stängde hon ute brodern. Sven, däremot fick hon släppa in. Han kunde föra sig, hade rena händer och förstånd. Hjördis funderade på varför Jens kom igår. Vad ville han?

Dörren gick upp. En utomstående skulle ha tagit herrn med det rynkiga ansiktet och det tunna, gråa håret som kom in för hennes far.

— Nu får du skynda dej, älskling, sa han, — på en 60-årsdag måste man vara precis som du vet.

— Aldrig har du varit så vacker som ikväll, Hjördis, sa han. Hon svarade inte, hon kom plötsligt att tänka på något. Ragnars vän fyllde alltså 60 år idag — den 4 april. Dagen hade hon alldeles glömt bort.

*

Jens gick in i porten och upp för den lilla trappan. Han kom från fabriken, därför var han smutsig. Det hjälpte inte att tvätta sig.

Den här trappan hade han gått i förr. Synd, att det inte är avlöningsdag idag.

Mannen vid disken kände igen honom. Jens behövde inte säga sitt namn. Han tog upp klockan ur fickan och gav honom den.

— Mesta möjliga, sa han.

— 30 kronor, sa mannen.

Avlöningsdagen var alltid si vansklig. Hade det inte varit den 4 idag, hade han inte behöv gå hit.

Så gick han hem. Ingrid var så god och förstående. Livet var en evinnerlig kamp för att få det att gå ihop. Men på ett sätt var de rika. Friska barn och kärlek det var mycket det.

På hemvägen kom han att tänka på Sven. Jens funderade på om Sven skulle lånat honom pengarna om han vetat vad han tänkt använda dem till. Sven betraktade honom inte som bror längre. Han märkte det på många sätt. Sven hade pengar på banken, men vad hade han för glädje av dem? Och Hjördis, som inte vågade släppa in sin bror för han var en arbetare. Hur lycklig kunde hon vara? Om han hade blivit insläppt skulle han ha bett om detsamma — ett lån på 200 kronor.

Nu gick han aldrig dit mer — inte heller till Sven.

Ingrid log mot honom som hon brukade. Han berättade om klockan.

Efter middagen gav han sig genast ut. Ålderdomshemmet låg inte långt borta — bara en halvtimma med bussen.

Han hade just kommit innanför dörren, då syster Helga hejdade honom.

— Vi måste flytta er far idag, sa hon.

— Å? —

— Ja, han blev plötsligt sjuk, så föreståndarinnan ville ha ned honom på sjukvårdsavdelningen.

Då behövde han inte ta hissen upp till tredje våningen.

— Han ligger kanske?

— Ja — det — är benen.

Han stannade en stund utanför nummer 7 innan han öppnade dörren.

Fa[illegible]. Kanske han inte skulle vakna förrän imorgon. Hans ansikte hade fått ett nytt uttryck, som han inte tyckte om. Han skulle aldrig komma upp ur sängen igen. Då behövde han inte ha gått till Sven och Hjördis för att låna pengar till gungstolen, som fadern alltid hade önskat sig.

Jens satte sig och lade ett paket tobak på sängbordet.

Så fick han i alla fall inte gratulera sin far. 75 år fyllde han idag. Den 4 april.

(Copyright: REA-press)