★ *LAHOLMS TIDNING – tidningen med de många lokalnyheterna* ★

LAHOLMS TIDNING

N:R 192. ÅRG. 27. Laholms Tidnings Tryckeri, Laholm TORSDAGEN DEN 21 AUGUSTI 1958 Ansvarig utgivare J. B. Bengtsson Lösnummer 25 öre

LJUSA TRIVSAMMA klassrum stod i går färdiga att ta emot eleverna i Hallands första heltidsläsande yrkesskola.

Handelssinnad ungdom från hela Hök elever i Laholms nya handelsskola

— Det är en stor högtidsdag för skolväsendet i södra Halland, när vi i dag öppnar denna heltidsläsande handelsskola, sade rektor Sundgren, när han på onsdagen hälsade de 25 premiäreleverna välkomna till Hallands första heltidsläsande yrkesskola. Samtliga kommuner i Hök var representerade i elevkullen bestående av 18 flickor och 7 pojkar. Undervisningen, som är ettårig, är uppdelad på en detaljhandelslinje med tio elever och en kontoristlinje för de övriga femton.

Rektor Sundgren underströk i sitt hälsningsanförande, att de kurser som nu tar sin början vill ge en förberedande utbildning. De fullständiga kunskaperna får sedan inhämtas ute i det praktiska yrkesarbetet.

Under läsårets 39 veckor med hela 37 veckotimmar har eleverna möjlighet att skaffa sig en god grund för det yrke i allmänhetens tjänst de valt. Kursprogrammet omfattar 15 obligatoriska ämnen, huvudsakligen handelsämnen givetvis, men också sådana som syftar till mera allmänbetonade kunskaper, såsom samhällslära, hälsolära och svenska.

För detaljhandelslinjens elever upptar schemat dessutom timmar i skyltning, textning och plakatmålning, varukännedom samt butiksarbete ute i stadens affärer.

Kontorslinjen har som egna ämnen stenografi och engelska samt kontorsteknik.

Eleverna, som regel i 15—16-årsåldern har som framgår av antalet veckotimmar ganska dryga arbetsdågar. Kl. 9.10 börjar lektionerna, och de pågår sedan i allmänhet till 16.05. Lördagar slutar man dock 15.10., varannan fredag redan 11.45 och varannan 14.15 liksom varannan onsdag.

Intresset stort

Elevernas intresse för denna första handelsskola i Laholm har varit mycket stort, och man har inte kunnat ta emot mer än ungefär hälften av alla dem som ville komma med. Kursen är inte helt fri utom för dem som här fullgör sin fortsättningsskoleplikt. En terminsavgift på 25 kronor tas ut, och dessutom får eleverna själva bekosta böcker och material.

Gårdagens premiär upptog endast upprop och en del informationer, varjämte eleverna fick bekanta sig med varandra, de nya trivsamma skollokalerna och klassföreståndaren handelslärare Rolf Lundh. Handelslärare Lundh har tidigare varit verksam i Gränna och har dessutom vid olika företag i praktiken prövat de lärdomar han nu skall överföra till sina sydhalländska elever.

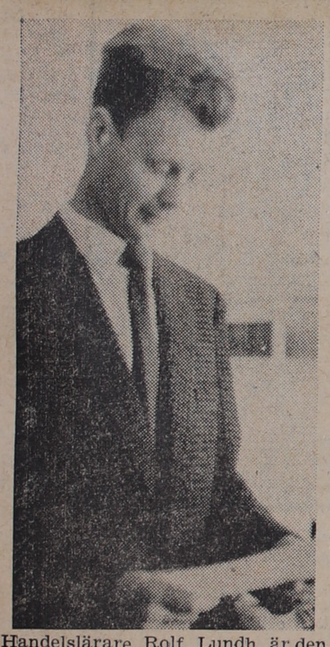

Handelslärare Rolf Lundh är den nya skolans huvudlärare och klassföreståndare.

Framfusig fågel välkommen gäst i laholmsfamilj

Brevduvor är som bekant mycket klipska fåglar. Ändå lär det höra till ovanligheterna, att de är så framfusiga som en laholmsgästande duva var i går ... I en lägenhet på Margaretagatan 24, tillhörig fru Hilda Hansson, upptäckte man på onsdagseftermiddagen till sin stora förvåning, att en brevduva promenerade omkring inne på golvet. Tydligen hade den lilaglänsande fågeln flugit in genom balkongdörren, som stod öppen. Duvan gjorde inga försök att sticka, när den upptäcktes. Den lät sig tvärtom villigt infångas och närmare beundras av lägenhetsägaren och hennes dotter. På en ring om duvans högra ben kunde man läsa: Sverige 5—58172. På en blå ring stod graverat: K 481. Sedan den trevliga fågelgästen vilat ut på en gardinstång i lägenheten släpptes den ut och försvann till sitt duvslag någonstans i Sverige.

Örkelljunga-paviljongen har funnits!

Schlagern "Örkelljunga skyttepaviljong" har vållat het debatt. I ett radioprogram för någon tid sedan påstods nämligen att den ombesjungna skyttepaviljongen aldrig funnits och att schlagern, som gått ut i tusentals grammofonskivor, är rena "dikten". De som känner Örkelljunga bättre protesterar emellertid häftigt. Skyttepaviljongen har funnits! Den försvann så sent som 1920. Man har fått klara bevis dessutom, nämligen ett fotografi som visar styrelsen för en nykterhetsförening stående framför paviljongen. Det var den som köpte paviljongen och rev den senare för att uppföra en snyggare samlingslokal.

Brandstation skall byggas i Örkelljunga

Örkelljunga har en förstklassig brandkår med god utrustning men de lokaler som kåren förfogar över i Municipalhuset kan inte sägas vara särskilt ändamålsenliga. Nu kommer emellertid en ny brandstattion att uppföras inom den närmaste tiden. Bland ett flertal anbuds-

(Forts. å sid. 3)

Ny taxeringsordning i Laholms fögderi har haft ett tillfredsställande premiårår

För första gången har i år beträffande kommunerna inom Laholms fögderi den nya taxeringsförordningens bestämmelser tillämpats i full utsträckning.

Innebörden av dessa bestämmelser är som bekant bl. a., att en utbyggnad av taxeringsorganisationen kommit till stånd.

För att tillgodose kravet på en verklig effektivisering av granskningen av de svårkontrollerade deklarationerna har sålunda inom fögderierna inrättats särskilda taxeringsdistrikt för taxering av rörelseidkare m. fl., och på häradsskrivarekontoren finns anställda taxeringsassistenter med uppgift att bl. a. verkställa granskning av sådana deklarationer, utöva kontroll till ledning för en noggrann och tillförlitlig taxering, vara föredragande i de särskilda taxeringsnämnderna, upprätta förslag till de taxeringar, som skall beslutas i dessa nämnder samt utföra taxeringsrevision.

Även de lokala skattemyndigheterna ha fått vidgade uppgifter inom taxeringsväsendet i samband med denna utbyggnad. Numera åligger det sålunda dessa att ombesörja sortering av inkomna deklarationer samt andra uppgifter från fögderiet, utvälja de deklarationer, som skall behandlas av särskild taxeringsnämnd, verkställa längd föring för taxeringsnämnd samt i den omfattning Kungl. Maj:t eller länsstyrelsen föreskriver, i övrigt medverka vid taxeringsarbetet.

En ny taxeringsförordning har som LT tidigare omtalat börjat gälla för Laholms fögderi. Man har efter denna förordning avslutat årets granskning av taxeringshandlingarna. Därmed har man också fått en första uppfattning om, hur det nya taxeringsarbetet fungerar inom Laholms fögderi, som på sitt sätt är ett föregångsområde vad rör denna nya arbetsordning. Häradsskrivare ERLAND LINTON lämnar i denna artikel en redogörelse för de uppgifter, som redan lösts.

LAHOLM ÄR FÖRST

Organisationen vad beträffar anställande av taxeringsassistent i fögderi är ännu icke utbyggd i sin helhet inom detta län. Början har gjorts beträffande vad ovan sagts i Laholms fögderi och även Kungsbacka fögderi. Från och med nyåret 1959 följer därpå enligt regeringsbeslut Halmstads och Falkenbergs fögderier. Med Varbergs fögderi torde få anstå ytterligare något år.

Taxeringsassistenten i Laholms fögderi tillträdde sin befattning på häradsskrivarekontoret den 20 februari i år. Tidpunkten härför var synnerligen lämplig just i deklarationstiden, enär det som bekant även ingår i taxeringsassistentens åligganden att hjälpa allmänheten tillrätta med upplysningar vid deklarationspliktens fullgörande. Då de flesta rörelseidkarna har anstånd med deklarationens avgivande till den 31 mars, hade därför taxeringsassistenten, som även måste upporganisera sitt område, de två första månaderna en rätt besvärlig tid.

Sedan arbetet med uttagandet jämlikt givna direktiv av

(Forts. å sid. 3)

Veingedistriktet var först

även den här gången i södra Halland, när det gällde att få fart på skolarbetet. På onsdagen var det premiärlektioner det nya läsåret i samtliga distriktets skolor. Första dagen i skolan upplevde bland många andra lilla Birgitta Andersson, dotter till lantbrukaren Karl Gustav Andersson i Tjärby. Hon går i Daggarps skola tillsammans med 23 andra småttingar i första och andra klass. Här på bilden ses Birgitta tillsammans med sin lärarinna, fröken Ellen Cronqvist, tidigare i Bölarps skola. Lilla Birgitta ser kanske en smula reserverad ut trots den färgglada och roliga bok, som fröken plockat fram till henne. Men om några dagar redan är Birgitta och hennes små kamrater hemtama i skolan och kända med varandra. Andraklassarna tyckte, att det var så kul att komma tillbaka till skolan, och LT-fotografens ära sjöng de allesammans på ett förtjusande sätt "Sov du lilla vide ung". — Så var då skolarbetet igång. Veinge kom först — på lördag börjar man både i Laholms stad och landskommun.

Många sydhallänningar soldater igen

HÖSTMANÖVER kallar mästerfotografen K. W. Gullers den här höstgrå bilden. Mer än en sydhallänning kommer i höst att få nära kontakt med moder Jord vid övningarna.

Råd till de "utvalda" börja motionera i tid

I september månad är det repövningsdags igen för en försvarlig samling sydhallänningar. De skall tillsammans med kamrater från stora delar av landet öva upp sina militära färdigheter och öva in sig till hållbara länkar i den starka kedja, som ett krigsförband skall vara. Alla, som lämnar sina familjer och hemorter för att i fyrtio respektive trettio dagar tjäna kungen, har tidigare varit soldater. Därför är det egentligen ingenting nytt, de ger sig på.

Allting utvecklas emellertid — så även det svenska försvaret. Repövningssoldaterna får sätta sig in i ett otal nya detaljer, får lära sig hantera ny materiel, får höra om nya stridsmedel och ta emot orienteringar om en världspolitiskmilitär bakgrund till övningarna, som är helt olik den, som var aktuell vid deras senaste direkta kontakter med försvaret och försvarsarbetet.

Den militära undervisningen har väsentligt moderniserats här i Sverige — den, som gjort sin senaste tjänst för så där ett tiotal år sedan, skall märka detta allra bäst.

Den enskilda utbildningen förskjuts inte, men det väsentliga vid dessa övningar är samträning av förbandet — plutonen, kompaniet, bataljonen ... Alla dessa timmar med drill och gevärsexercis, som forna tiders soldater fick vänja sig vid, är lyckligen borta ur programmet. Exercispassen är därför inte helt strukna — några kortare kontakter med det "kära" gamla ämnet behövs inte minst för koncentrationens och sammanhållningens skull.

I år som vid de senare årens repetitionsövningar kommer förbanden att samlas till en avslutande manöver, som varar ungefär en vecka. Anfalls- och försvarsstrid blir som tidigare de viktigaste övningsinslagen vid dessa fälttjänstövningar.

Vi vill gärna uppmana de sydhallänningar, som kommer att återfinnas i soldatuniform till hösten, att förbereda sig genom en ordentligt upplagd konditionsträning. I vår motoriserade tid är det nämligen ofta si och så med människornas fysiska trim.

Här några väsentliga grundregler för denna motionsträning.

■ Motionera en—två gånger i veckan.

■ När Du motionerar välj då en form, som sätter de stora muskelgrupperna i arbete. Omväxlande gångmasch-löpning till exempel. Eller varför inte längre cykelpromenader ...

■ Variera gärna tempot vid dessa motionspass. När Du kommit igång på allvar, kan Du gärna börja pressa Dig en smula. Men tag aldrig ut krafterna helt — det gör ingen nytta.

■ Till slut: Gör motionen så omväxlande och lustbetonad som möjligt. Utgångspunkten bör vara, att det är roligt att motionera. Nyttigt är det, det vet ni ...

Laholms "hösthandskar" i tre populära färger Vårnyheterna förbereds

Det börjar bli kyligt i luften ,och det står klart, att hösten närmar sig på allvar. Vi var inne på den linjen redan för ett par dagar sedan, när vi presenterade några engelska modenyheter. Tänkte ni då på, bästa sydhalländskor, att vi här i Laholm har en industri, som till icke oväsentlig del skapar mode. Alldeles riktigt, vi menar naturligtvis Laholms egen handskfabrik. Chefen där, fabrikör Tage Jönsson, kan orientera om den höstliga given på handskarnas område.

Efterfrågan har de senare åren hållit sig tämligen konstant, och vi har god åtgång på våra handskar, trots att vår produktion ligger på toppen just nu. Laholmshandskarna är välkända, och vi säljer dem över hela Sverige — vi har tre resande. Någon export blir det inte fråga

(Forts. å nästa sida)

Ingvar Wahlén fortsätter att vara södra Hallands specielle författare i större sammanhang.

LT:s förlag har presenterat sina höstnyheter. En rad av de gamla kända och ofta lästa författarna finns med — Sven Edvin Salje, Anna Lorentz, Per Olof Ekström, Kerstin Hed och Ingvar Wahlén — där några av de säkra namnen. **Ingvar Wahlén** kommer med en samling berättelser från Hallandsås under titeln "Nya berättelser från skogen". — Annat halländskt stoff behandlas av författarinnan **Astrid Pettersson,** som skrivit romanen "Ingri vallpiga" — boken handlar om en tjänsteflickas liv i mitten av 1700-talet.

Halmstads-pojke på rymmarstråt

En 16-årig pojke från Halmstad har omhändertagits av polisen i Vagnhärad, sedan han rymt hemifrån och per cykel tagit sig upp de 50 milen till Sörmland.

Målet var Stockholm, men då han satt och vilade sig i ett skjul vid vägen, kom polisen och avbröt flykten. Som reskassa hade ynglingen bara fem kronor. Han återsänds nu till hemmet genom polisens försorg.

Laholms Tidning
Smedjegatan, Laholm
Redaktör och annonschef:
STIG JONSSON
Redaktionschef:
OLOF ASS-PETERSSON
Dagligt nyhets- och annonsorgan för Laholms stad och södra Halland, Markaryd samt angränsande delar av sydvästra Småland och nordvästra Skåne.
Telefoner:
Redaktionen 300
Expeditionen och annonskontoret 299
Annonschef Stig Jonssons bost. anknytn. 299
Kamrer J. Janssons bostad 199
Annonspriser:
Före text 35 öre pr mm.
Textsida 37 öre pr mm.
Särsk. begärd placering å textsida 39 öre pr mm.
Önskas hyra, platssökande o. borttappat 30 öre mm.
Förlovnings-, lysnings-, vigsel- o. födelseannonser 7 kr. För hänvisning till och svars emottagande deb. 1:—. Annonser plac. ej på första sidan.
Halvår 20:—, kvartal 10:50, mån. 4:—.
Postgiro 17 57 58.
Lösnummer 25 öre.

Dödsfall

Vår käre Far
och Farfar

Per Sigfrid Svensson

* den 17/12 1874

har i dag stilla insomnat, lämnat oss syskon, släkt och vänner i djup sorg och saknad.

Tjärby den 20 augusti 1958.

AGARD
SUNE — ANNA
Ann-Louise, Solveig

Givmild och trofast var Du i livet
Allt som var vackrast och bäst har Du givit
Tack, käre Far.

Andréns Begravningsbyrå
KISTOR och SVEPNINGAR
Allt ombesörjes.
Likbil ordnas.
Stortorget, Laholm Tel. 69.
Bostaden Tel. 534

Vid dödsfall
vänd Eder till
BRÖD. SVENSSONS BEGRAVNINGSBYRA
som ordnar allt för begravningar och eldbegängelser.
EGEN LIKBIL TILLHANDAHÅLLES.
Gamlebytorg 5 - Laholm.
Tel. 703 Laholm och 68 Vallberga.

Sorg-Hattar och Slöjor
i ett förnämt och värdigt utförande.
Ekwalls Eftr.
LAHOLM
SPECIALAFFÄREN I HATTAR OCH MÖSSOR
Tel. 566 Laholm.

Sigfr. Carlssons Begravningsbyrå
Kistor med tillbehör.
Ombesörjer allt.
LIKBIL.
Tel. 36 - Knäred.

VID DÖDSFALL
Vänd Eder till
Veinge Begravningsbyrå
Kransar, Buketter, Svepningar och Kistor
till ortens lägsta priser.
Blomsterförmedling till in- och utlandet.
Hämtning från dödsorten ombesörjes.
VEINGE MÖBELAFFÄR. Tel. 61

VID DÖDSFALL
ring
HOLMS BEGRAVNINGSBYRA
Tel. 70234 Båstad.
— Ombesörjer allt. —
Hämtar på dödsorten.
Egen modern likbil.
Moderat taxa.

Skolorna börjar
och då behöver barnen
NÅGOT NYTT I KLÄDVÄG!
STÖRSTA SORTERING
BÄSTA KVALITÉER
BILLIGASTE PRISER
finner Ni i stadens ledande specialaffär.
TRIKÅMAGASINET
Storgatan Tel. 314 Laholm

All uppvaktning

på min födelsedag undanbedes vänligt.

Karl Johansson, Växtorp.

Ränneslövs Skoldistrikt

Läsåret börjar i samtliga skolor måndagen den 25 augusti kl. 8.30. Skolskjutsar utgår som förut.

Folkskoleexp. är öppen helgfria månd. 16—17.

Skolstyrelsen.

rätt adress för goda Glasögon

Glasögonhuset
Stora Torg Halmstad

Till salu

Roulett potatisupptagare,
i prima skick till salu.
Tel. 455 a Laholm.

STOR FÄRSK SILL,
passande till nedläggning, i lådor om 25 och 30 kg. Fritt hemkörd med början i nästa vecka. Ring och beställ.
ERIK JÖNSSON
Tel. 189 Skogsgård.

WESTERÅS
LANTBRUKSMASKINER
PERSTORPS
FODERÅNGKOKARE
TVÅÅKERS
KVALITETSPERSIENNER
Tel. 6 Svenshult.

VW Combi 1951
i bra skick säljes för kunds räkning.
MOTOR A-B HALLAND
Laholm.
Tel. 809 eller 1041.

Familjenyheter

FÖDELSEDAGAR
50 år

fyller i morgon fru Elsa Gunilla Jönsson, maka till lantbr. Gunnar Jönsson, Hjörnered, Ysby. Hon är född i Ysby och är en duktig kvinna som helt gått upp i sin husmoderliga gärning.

DÖDSFALL

Per Sigfrid Svensson. På onsdagen avled på Halmstads lasarett efter en tids sjukdom f. lantbrukaren Per Sigfrid Svensson, Tjärby, Genevad, i en ålder av 83 år. Han var född i Seglaberga och var i unga år sina föräldrar behjälplig på deras lantbruk i Tjärby. Han övertog gården 1907 och innehade den till 1945 då han överlämnade den till sina söner. Där bodde han kvar tills han för några månader sedan kom till Halmstads lasarett för en benskada.

Sigfrid Svensson efterlämnar minnet av en skötsam jordbrukare och så länge krafterna stod honom bi hjälpte han till med varjehanda sysslor på gården. Han var en stilla och försynt man, som efterlämnar ett stort tomrum.

S. sörjes närmast av två söner, som innehar gården, sonhustru och barnbarn.

BEGRAVNINGAR

— Under högtidliga former har stoftet efter änkefru Olivia Sjögren, Timsfors vigts till den eviga vilan i Markaryds kyrka. Officiant var komminister Wiktor Magnusson som höll ett anslående griftetal och förrättade jordfästningen.

Företrädd av prestaverna fabriksarbetarna Yngve Gladh, Timsfors och Harald Olsson, Strömsnäsbruk fördes därefter kistan ut till graven. Här ute hölls många tal till den avlidnas minne. Först talade sönerna Fabian, Sven, Erik och Oskar Sjögren. Vidare talade svärsonen järnarbetare Sigurd Moberg, Hässleholm, svärsonen hr Karl Öhrn, Timsfors. För Markaryds folkpensionärsförening talade f. eldaren V. O. Hallqvist. Tal hölls även av komminister Wiktor Magnusson och den avlidnas dotter fru Signe Öhrn utförde sång. En stor blom stergärd nedlades vid griften.

Grand Magasin LAHOLM
Alltid nyheter i
KAPPOR
och
KLÄNNINGAR
Grand Magasin LAHOLM

Laholms . . .

(Forts. fr. föreg. sida)

om. Tvärtom har vi haft och har det fortfarande besvärligt med importen — särskilt från Italien. Vi fick emellertid tullskyddet höjt med 2 procent till tolv procent för några dagar sedan, och detta hjälper till att hålla den svenska produktionen igång.

— Just nu håller vi på att

— Just nu håller vi på att leverera handskarna för hösten o. vintern. För damhandskarnas del är det färgerna, som är nya. Årets tre modefärger är mullvad, som är den dominerande, samt vanilj och silversand — den sistnämnda någonting mellan silver och mellbystrandssanden.

Skinnet skall vara tunnt och smidigt och därför skall materialet mest vara lamm och nappa, men även svinhud går fint. Nätnappa efterfrågas också en hel del, alltså stickat nät ovanpå och nappa inuti handen — detta även i fordrade handskar. För herrarnas del är variationerna inte så stora.

— Samtidigt som vi expedierar vinterhandskarna håller vi på med att göra upp vårkollektionen, men än är det litet för tidigt att lyfta på förlåten i fråga om färgerna. Det blir i varje fall en del intressanta nyheter. Impulserna kommer från kontinentens stora modecentra, och sedan tar vi upp det som passar för svenska förhållanden. Men just i fråga om färgerna och materialen sker ett mycket nära samarbete mellan sko-, handsk- och väskfabrikanterna, säger hr Jönsson.

Handsfabrikationen i Laholm har gamla anor, och det är mycket glädjande, att den lever kvar och utvecklas. Jönssons Handskfabrik eller som det också heter AB Laholmshandskar är ett välskött företag, som sysselsätter ett hundratal anställda, av vilka c:a tre fjärdedelar är kvinnor.

SÅ BOXAREN

— I tredje ronden hade jag min motståndare riktigt skraj. Han trodde att han hade slagit ihjäl mej.

Biograferna

CENTRUM LAHOLM TEL. 18 — Torsd-lörd 8 Barnförbj.
DÖD MANS HÄMND.
Michéle Morgan, Daniel Gelin, Peter Van Eyck.
"En stark fransk thriller".

LAHOLM

LAHOLMS KEMISKA
VINGESGATAN
Tel. 732 - Laholm
Filial i Östertullsgatan 4
Tel. 725.
Välgjort arbete till humana priser.

"Tjärbytjuven" åter till säkerhetsanstalt.

Som väntat var fick den omtalade stortjuven, försäljaren Sven Erik Hedberg från Göteborg åter vandra in i säkerhetsanstalt där han i längre tider suttit i fyra omgångar tidigare. Han var som bekant den mest agressive i ett inbrott i Tjärby i slutet av juni och i går meddelade häradsrätten dom i målet mot honom. Det blev säkerhetsanstalt i minst ett år och sex månader varjämte han i skadestånd skall utbetala 4.786 kr.

UR
som går
som ur skall gå.
Alfr. Lindströms Eftr.
Laholm Tel. 71

Laholms arbetarekommun

hade i går extra möte på medborgarhuset. Ordf. reparatör Åke Erixon hälsade välkommen och ledde förhandlingarna. Han vände sig särskilt till partiets riksombudsman Nils Gösta Damberg som hade en hel del att säga om höstens val och visade valfilmen. Verkmästare Birger Rehnquist lämnade en rapport från nomineringsmötet till landstingsmannavalet. Till att deltaga i en kurs i Halmstad den 31 augusti vid vilken finansminister Sträng kommer att medverka valdes Åke Erixon samt Bertha och Hilding Andreasson.

Valkommittén skall bestå av styrelsen samt Kerstin Harrysson, Birgit Andreasson, Roland Pålsson, Karl Westerberg, Birger Rehnquist, Hilding Andreasson, Tage Larsson, Karl Inge Uhlin och Sigfrid Svensson.

Fett i djurfoder. 1952 började man använda fett till höns- och kreatursfoder i USA. Fem år senare hade användningen av talg och andra animaliska fetter för detta ändamål stigit till 145,000 ton. Vanligen tillsätts 2—8 procent fett, och för närvarande innehåller hälften av det amerikanska hönsfodret sådant fett och en fjärdedel av kreatursfodret. Som regel kompletterar man fettillsatsen med härskningsskyddande antioxidationsmedel och har därigenom kunnat behålla fettet färskt i det närmaste ett år.

Undersökningar i staten Ohio i USA visar att dagg kan svara för ända till 20 procent av det vatten grödorna förbrukar under vegetationsperioden i Mellanvästerns odlingsområden.

Skyddsmekanism hos potatis. USA-kemister har studerat frågan varför potatis i så relativt liten grad angrips av svampar i jorden och kommit till den slutsatsen, att det både i skal och rötter finns två ämnen, som hämmar tillväxten av svampar, nämligen kaffesyra och klorogensyra. Vissa svampar, som angriper majs, har vid odling på potatissubstrat dessutom visat sig kunna utlösa en kraftig tyntes av dessa skyddsämnen. Möjligen har man här kommit på spåren en naturens egen skyddsmekanism. Mycket tyder på att resistenta majssorter har förmåga att bilda dessa allmänt förekommande syror.

MAN MEDDELAR nu från Norge att det mycket fruktade ogräset flyghavre har påvisats på flera ställen där. För några hundra år sedan drev flyghavren många norska bönder från gård och grund.

Skogshuggaren i maskinåldern

Helge Törnros, författare och f d skogsarbetare, har skrivit flera uppmärksammade romaner och novellsamlingar där han givit realistiska skildringar av skogshuggarnas hårda liv. I denna artikel konstaterar han att på allra senaste år har arbetet i skogen genomgått något av en revolution.

Åtminstone de större skogsbolagen tillämpar nu systemet att mornar och kvällar pr bil transportera skogsarbetarna mellan boningsorterna och arbetsplatserna i skogen. Arbetarna kan därigenom bo hemma med sina familjer och få ordentligt kosthåll. Eller — när detta inte är möjligt — drar huggarlagen samman i större baracker där en kocka står för mathållningen. Men det är dock ett maskindrivet verktyg, motorsågen, som åstadkommit fullständig revolution inom detta av maskintekniken förut glömda arbetsområde.

Årtionden efter det att andra yrken anammat maskinernas hjälp gick den svenske skogshuggaren till sin arbetsplats med verktyg av i stort sett samma typ som de vilka far och farfar använt. Först på 1950-talet kom motorsågen för att stanna. Homelite-sågen är det allra nyaste redskapet för den moderne skogsarbetaren.

Alla yrken, alla arbetsområden, har omvandlats genom maskinella hjälpmedel. Men det arbetsområde som varit trögast att erövra för maskintekniken har faktiskt varit skogsbruket. Länge, länge sedan andra yrken anammat maskinerna till hjälp gick fortfarande skogsarbetaren till sin arbetsplats med verktyg av i stort sett samma typ som de vilka far och farfar använt, och skogsarbetarens betingelser var i lång tid i stort desamma som förr.

Om vintrarna slet han med timmersvans och andra handverktyg i snö och kyla, och medan de flesta andra yrkesarbetare i större eller mindre omfattning lät maskiner göra det tyngsta arbetet åt sig, var världen ännu i hans ögon ett begränsat och för hans del privat helvete av risiga granar och kälad grovskog där han under årens slit i likhet med sina yrkesbröder ådrog sig reumatism, och där han av det tunga arbetet med fällningen fick den dåliga rygg som är skogsarbetarens yrkessjukdom.

Om somrarna var det samma sak. Men då slogs han med mygg och högg kolved i pressande hetta. Skogsarbetarnas dåliga magar var också ett allbekant faktum för de norrländska provinsialläkarna, och det var ett resultat av den ensidiga kost skogsarbetarna tvingades till genom den långvariga isoleringen i dåliga kojor långt in i skogarna.

På andra arbetsområden drog människan fördel av maskintekniken, men skogshuggaren var ända in på 1950-talet enbart beroende av sin kroppsliga seghet och sina handverktyg. Den verkliga omsvängningen kom så sent som 1954 då importstoppet släppte och de lätthanterliga amerikanska motorsågarna kom. Före var det i stort sett samma förhållanden ända från den tid då skogarnas och träets guldålder inbröt i landet.

Omkring sekelskiftet och åren före var skogsarbetarens verktyg yxa och såg. Yxorna var stora och tunga och ganska smala. De s k amerikayxorna, vilka kom något senare var bredare. Sågarna var klumpiga apparater med blad i träställningar. De gick sönder titt och tätt, och timmerhuggaren hade som regel flera med sig på skiftet. För fällning av grovt virke användes stocksåg, vilken sköttes av två man. Stocksågen bestod av ett grovt och brett blad med trähandtag i båda ändar. Stålsågsbågen kom först omkring 1910 och timmersvansen omkring 1915. Det blev också mindre och lättare yxor, men förändringarna var i stort sett obetydliga. På den tiden högg man ved för bränsle och milning men det var i första hand timret som togs tillvara av skogarnas rika förråd. Barkning förekom inte då, och en bra skogshuggare kunde hugga 50—60 stockar om dagen. Betalningen räknades i pr hundra stockar, och förtjänsterna var efter tidens förhållanden goda. Omkring fyra kronor.

Så fortgick det år efter år. Skogsarbetarkåren formligen ropade efter maskindrivna verktyg som kunde göra deras arbete lättare. Den långa isoleringen i kojorna långt inne i skogarna var också en psykisk faktor som man började få ta itu med. Det dröjde ända till åren omkring 1950-talet innan de verkligt stora förändringarna inom skogsbruket kom. Åtminstone de större bolagen började med systemet att mornar och kvällar pr bil transportera skogsarbetarna mellan boningsorterna och arbetsplatsen i skogen. På så sätt fick arbetarna bo hemma med sina familjer samt fick ordentligt kosthåll. Eller — där detta inte var möjligt — drogs huggarlagen samman i större baracker där en kocka kunde stå för mathållningen. Men det var dock ett maskindrivet verktyg, motorsågen som åstadkom en fullständig revolution inom detta av maskintekniken förut glömda arbetsområde.

Det är speciellt fällningen som varit orsak till de många utslitna skogsarbetarryggarna, och för det arbetet blev motorsågen idealverktyget. Grovträd som huggaren förut fick slita en kvarts timme eller mer med fäller han nu på några få sekunder. Förut fick huggaren arbeta sig dödstrött för att under en lång arbetsdag hinna med att hugga ett femtiotal massavedsbitar och 15—20 timmerstockar. Nu hinner han det dubbla med motorsågens hjälp, på kortare tid och med mindre arbetsinsats. Ty det är inte bara fällningen som klaras med motorsågen. En van huggare sköter med den även kapningen, stjälphugget och grovkvisten.

Det som skogsarbetarna nu väntar på är en maskin som sköter barkningen. Även detta borde kunna åstadkommas. När så sker, då har maskinerna helt trängt in i skogsarbetet. Då har den revolution som motorsågen påbörjat blivit fullbordad.

Helge Törnros

Riksteatern jubilerar med Holbergs Kannstöparen

Holger Löwenadler, Anna List Baude och Erland Josephson har de tre stora rollerna i Kannstöparen.

Ett av Riksteaterns stora program till 25-årsjubileet i höst blir Ludvig Holbergs festliga och frodiga karaktärskomedi Den politiske kannstöparen. Repetitionerna är redan i full gång med Rune Carlsten som regissör och Marik Vos svarande för dekor samt färgrika kostymer till de ca 30 rollerna. De kommer båda från Dramaten, som för närvarande byggs om, vilket medför att Riksteatern därifrån kunnat engagera även tre framstående skådespelare, nämligen Holger Löwenadler, Erland Josephson och Henrik Schildt.

Kannstöparen själv spelas av Löwenadler, som härmed gör sin tredje stora karaktärsroll hos Riksteatern, denna gång en figur av det komiska slaget. Josephson spelar drängen Henriks viktiga roll och Schildt har den delikata uppgiften att förvandlas från rådsherre till rådsherrefru.

Bland övriga skådespelare, som nu repeterar på Holbergsprogrammet, finner man Anna Lisa Baude, som gör kannstöparfrun, Erik Rosén Folke Cembraeus, Berit Gramer, Lars Elldin, Marianne Nielsen, Jan von Zweigbergk, Arne Eriksson, Stig Johanson m fl.

Den politiske kannstöparen, som inte givits här i landet sedan 1916, är en av Holbergs mest berömda komedier och i dramatiken intar hans Kannstöpare samma rangplats som hans Jeppe och Erasmus Montanus.

Riksteaterpremiären äger rum den 13 sept i södra Sverige och turnén kommer att gå över hela landet med Östersund som nordgräns.

Förtroliga stunder

Svar till "Undrande 23 år" Visst bör ni tala med en läkare, men en förstående och rar läkare, som kan hjälpa er bli fri från ert komplex. Ett sådant ingrepp som det ni funderar på utförs inte på en frisk man — och om det utförs skulle ni med stor säkerhet ångra er hela ert liv. I första hand skulle jag råda er att köpa boken "Hos läkaren" av Stone (5:25) där ni får kloka och lättfattliga svar på de flesta sexuella frågor. Med hjärtlig hälsning.

ANNONSERA I LT!

MARKARYDS-BYGDEN

Laholms Tidnings lokalredaktion: Markaryd, Villagatan
Redaktör: Sven B. Jönsson. Tel. 10150

ÅRETS SISTA **REA!**

TORSDAG 21/8 OBS! ENDAST **2** FREDAG 22/8 OBS! DAGAR

Herr-fynd:

Herrkostymer som kostat 165 o. 195:— kr., starka tåliga kvalitéer, utsäljas för ..... 119:—

Blazers, lämpliga helårskavajer. Ord. pris 105 o. 120 kr, nu 65:—

Herrbyxor, såväl lättare som kraftigare kvalitéer till fyndpriser som 19:—, 25:—, 32:—

Herrhattar, bl. a. hårkvalitéer som kostat upp till 42 kr. Nu ..... 15:—

Herrskjortor i poplin såväl som kraftigare tyger 9:50 — 11:75

Slipsar som gått på mellan 6:50 o. 12:— ..... Nu 3:—

Poplinrockar till bet. reducerade priser.

Dam-fynd:

Dräkter i stort urval till verkliga förmånspriser som 35:—, 45:—, 55:—

Sommarkjolar i trevliga tyger och modeller 5:—, 7:—, 9:—

Höstkjolar ..... 10:— o. 12:—

Blusar:
med kort ärm 9:90
med 3/4 ärm ..... 12:—

Dessutom en mängd artiklar till starkt reducerade priser.

Pojk-fynd:

Pojkjackor i ylle, enf. o. rutiga, 10—18 år, utsäljas för .. 29:—

Pojkskjortor i storl. fr. 31 till 36 ..... 6:50

Pojkbyxor upp till storl. 18 år. Moderna modeller och goda kval. **Extra prisförmånligt.**

Lindbergs MARKARYD — Kläder att lita på —

"STORA RUSHEN"

Hallands största fyndmarknad

ÖPPET i dag TORSDAG och i morgon FREDAG

LOKAL: FOLKETS HUS, FESTSALEN

NYA VAROR på diskarna, bl. a. TOFFLOR, SKOR och STÖVLAR

NYTT! Porslin och husgeråd

KONSUM, Halmstad

Staten ersätter.

Socialstyrelsen föreslår k. m:t tilldela handlande David Nilsson, Örkelljunga, 100 kr. som ersättning för förluster han vållats i samband med att tre rymlingar från ett skolhem tillgripit hans bil. De åkte med denna till Markaryd, där de övergav den.

Järnvägskorsningarna.

vägskorsningen vid Exhultsvägen

Järnvägsstyrelsen har hos väg- och vattenbyggnadsstyrelsen hemställt om statsbidrag för trafiksäkerhetsfrämjande åtgärder i järnvägskorsningen vid Exhultsvägen på bansträckan Axhult—Timsfors.

Ny taxeringsordning i...

(Forts. fr. sid. 1)

de självdeklarationer, som skulle behandlas av den särskilda taxeringsnämnden, var slutfört, visade det sig därtill, att antalet sådana deklarationer inom fögderiet var mycket stort, c:a 1,800, medan enligt inrikesdepartementets beräkningar ett antal av 1,200 deklarationer inom ett fögderi var tillfyllest för att ge en taxeringsassistent heltidssysselsättning.

På ett mera framskridet granskningsstadium stod det också ganska klart att en förstärkning var nödvändig om arbetet skulle kunna slutföras inom föreskriven tid. En taxeringskonsulent från länsstyrelsen fick därför anlitas som förstärkning för granskning av två taxeringsdistrikt.

Den särskilda taxeringsnämnden för taxering av rörelseidkare m. fl. med agronom Kjell Bachman som ordförande och taxeringsassistenten som föredragande har under första halvåret 1958 haft ett flertal sammanträden och arbetet för året har nu avslutats.

Nämnden i övrigt har bestått av en ledamot från varje landskommun i fögderiet samt en ledamot från Laholms stad. Sammanträdena ha genomgående hållits på häradsskrivarekontorets sessionsrum.

BRA ARRANGEMANG

Utlämnandet från häradsskrivarekontoret under deklarationstiden av deklarationsblanketter visade sig vara ett mycket uppskattat arrangemang. Kontoret blev till en tid en verklig deklarationscentral med en besökandeström, som aldrig tidigare. Enligt gjord beräkning utlämnades till olika deklaranter under den aktuella tiden från häradsskrivarekontoret bort åt 6,000 deklarationsblanketter med olika bilagor. Sedan deklarationerna därefter färdigställts blev faktiskt inlämningsfrekvensen från allmänheten direkt till kontoret ännu större. Den 15 februari eller sista inlämningsdagen befanns lämpligt anordna möjlighet för allmänheten att på kontoret avlämna självdeklarationer intill kl. 24.00. I detta sammanhang kan det på förekommen anledning vara lämpligt att göra ett påpekande med hänsyn till platsen för avlämnande av deklarationer. Det förekom nämligen i år i en del fall att deklarationer sista inlämningsdagen avgavs på felaktiga uppsamlingsställen, varigenom dessa deklarationer icke kunde komma häradsskrivarekontoret tillhanda förrän dagen efter och sålunda måste påstämplas för sent ankomna.

Det bör därför uppmärksammas att deklaration, som avgives utan anmaning, endast skall avlämnas till länsstyrelsen, häradsskrivarekontor eller landsfiskal i det län, där taxeringen skall äga rum eller också givetvis till ordförande i vederbörande taxeringsnämnd.

Ett centralt sorteringsarbete av självdeklarationer coh uppgifter förekom för första gången i år på häradsskrivarekontoret med material från samtliga fögderiets kommuner. Uppskattningsvis blev därvid 60—70,000 deklarationer och olika uppgifter föremål för sortering distriktsvis. Det var också under längre tid nödvändigt att för detta stora arbetes slutförande anställa ett flertal extra biträden. Arbetet hade sina svårigheter med hänsyn till den relativt korta tid, som stod till buds, men också på grund av den omständigheten att allt för många kontrolluppgifter från arbetsgivare hade ofullständiga eller felaktiga mantalsskrivningsadresser. En del uppgifter var för övrigt helt i avsaknad av adresser och fick återställas till vederbörande arbetsgivare för komplettering i detta avseende. Det skulle givetvis bereda lättnad i detta arbete på häradsskrivarekontoret om framdeles större noggrannhet härvidlag iakttoges av arbetsgivarna och även den fördelen skulle vinnas, att taxeringsnämnderna, som har att dragas med tidsnöd, tidigare kunde erhålla sitt arbetsmaterial.

GOTT SAMARBETE

Allteftersom arbetet inom de olika lokala taxeringsnämnderna i fögderiet framskred översändes i lämpliga poster det färdigställda taxeringsmaterialet till häradsskrivarekontoret för längdföring, och det kan betygas, att samarbetet mellan kontoret och taxeringsnämnderna inte var förenat med några svårigheter.

Som ett allmänt omdöme på grundval av de gjorda erfarenheterna ifråga om årets nu avslutade taxeringsarbete i enlighet med reglerna för det nu genomförda systemet får konstateras, att detsamma med frånseende av en del ofrånkomliga premiärsvårigheter gått väl i lås. Uppenbara fördelar har vunnits med den nya ordningen icke minst därigenom att en mera enhetlig behandling av rörelseidkarnas deklarationer kom mit till stånd och att vidare de lokala taxeringsnämnderna erhållit en välbehövlig lättnad i arbetet genom överflyttandet till häradsskrivarekontorens biträdespersonal av de tidsödande rutingöromålen med sortering, längdföring, summering och avstämning innebärande för taxeringsnämndernas vidkommande, att åtskillig arbetskraft frigjorts för det egentliga granskningsarbetet.

Inrättandet på orten av en lättillgänglig taxeringscentral är vidare för såväl allmänheten som taxeringsnämnderna och de kommunala organen av stor betydelse liksom även det förhållandet att deklaranterna i södra Halland äntligen genom taxeringsassistentens placering på häradsskrivarekontoret i Laholm nu har tillgång till sakliga och kostnadsfria upplysningar i taxeringsfrågor.

Slutligen kan glädjande nog också konstateras, att de en gång uttalade farhågorna att detta nya taxeringssystem skulle kunna komma att beskära den kommunala självbestämmanderätten lyckligtvis inte besannats.

Brandstation...

(Forts. fr. sid. 1)

givare har till huvudentreprenör för byggnaden antagits byggnadsfirman Robert Andersson, Örkelljunga, vars anbud utgjorde 303,000 kr.

Man räknar med att arbetet skall kunna igångsättas omkring den 1 sept. Anbud har även infordrats på värme och sanitära anläggningar, belysning samt målning och totalt torde kostnaden komma att bli omkring 400,000 kr.

BRIDGE

SKOTTORPS BRIDGEKLUBB

Senaste partävlingen i sommarbridgen i Skummeslövsstrand gav följande resultat: 1) Kurt Nilsson/Alf Nilsson 136 poäng, 2) Lincoln/Lincoln 129, 3) Pärsén/Gunnar Andersson 126, 4) Georg Andersson/John Jannerdahl 123. Medelpoäng 108.

De bästa resultaten sammanlagt i sommarbridgen: 1) Hugo Lincoln 59,2 procent, 2) Gunnar Gunnarsson 55,8, 3) Bo Gunnarsson 55,8, 4) Kurt Nilsson 54,6, 5) Greta Larsson 54,4 och 6) Allan Larsson 53,8 procent.

Nytt spel i kväll på Strandpensionatet.

PM för EM

Torsdag

9.00 110 m häck Herrar **Tiokamp.**
9.40 Diskuskastning Herrar **Tiokamp.**
9.45 Längdhopp Damer **Kvalificering.**
10.50 Stavhopp Herrar **Tiokamp.**
11.15 Kulstötning Herrar **Kvalificering.**
13.30 Stavhopp Herrar **Kvalificering.**
15.00 Spjutkastning Herrar **Tiokamp**
15.00 100 m Damer **Semifinal.**
15.20 Höjdhopp Damer **Final.**
15.20 80 m häck Herrar **Femkamp.**
15.50 400 m häck Herrar **Semifinal.**
16.00 Längdhopp Damer **Femkamp.**
16.30 1500 m Herrar **Tiokamp.**
17.00 5000 m Herrar **Försök.**
17.15 Släggkastning Herrar **Final.**
18.00 100 m Damer **Final.**
18.10 80 m häck Damer **Semifinal.**
18.25 400 m Damer **Final.**
18.35 400 m Herrar **Final.**
18.45 800 m Herrar **Final.**

Finnarna protesterar mot diskvalificeringen

STADION. (TT)

Finland lade in protest mot att Olavi Salonen diskvalificerades i 800-meterssemifinalen. Juryn behandlade den men beslöt att vänta med sitt beslut till torsdagen. Motiveringen var att Salonen i alla fall inte har någon chans att komma med till finalen, även om protesten godkänns, eftersom han bara blev sexa i sitt heat.

Från finländsk synpunkt hävdades att Salonen bestämt förklarat att det inte var han som var orsak till holländaren Haus föll efter starten. Därför ansåg finländarna det helt felaktigt att deras man skulle oförskyllt diskvalificeras.

Stadionrekorden

Innan EM började såg listan över Stadion-rekorden i fri idrott ut så här:

100 m	10,3	H Dillard, USA	1947
200 m	20,9	A Stanfield, USA	1952
400 m	46,0	G Rhoden, Jamaica	1950
800 m	1.47,3	F Bowden, USA	1957
1.500	3.42,1	O Vuorisalo, Finl	1957
5.000	13.46,6	S Iharos, Ungern	1956
10.000	29.12,6	J Kovacs, Ungern	1956
Häck 110	13,9	H Dillard, USA	1948
Häck 400	50,4	G Davis, USA	1958
Hinder	8.49,4	Jezenszky, Ungern	1958
4×100	40,9	Tyskland	1957
4×400	3.09,6	Tyskland	1957
Höjd	2.10	B Nilsson, Sverige	1955
Längd	7,67	J Valkama, Finland	1957
Tresteg	15,60	K Rahkamo, Finl	1957
Stav	4,50	D Laz, USA	1952
Diskus	56,41	R Babka, USA	1957
Kula	17,79	J Fuchs, USA	1950
Spjut	80,96	E Danielsen, Norge	1956
Slägga	62,55	H Connolly, USA	1957

Kineserna backar ur IOK

Allkinesiska friidrottsförbundet har meddelat IOK (Internationella olympiska kommittén) att det ämnar utträda ur kommittén.

DM i Budkavle.

De halländska orienteringsklubbarna har inbjudits till DM i budkavorientering den 30/8—31/8, I 16 SKoIF står såsom arrangör. Goda möjligheter för åkådare att följa de spännande striderna klubbarna emellan finnes både lördag kväll och söndagen. Platserna meddelas senare. Följande ändringar ifråga om banlängder äro gjorda: Sträcka I Damer o. Juniorer 5,400 m, sträcka II Damer 5,600 m, Juniorer 6,900 m.

Från idrottssekr.

Växtorps Bois.

Samtliga spelare samlas på planen i kväll kl 18 för träning.

LFK.

Träning i kväll vid idrottsplatsen kl 18 mangrant.

LFK:s pojklagsliga.

Resultat av första omgången:
Milan—Juventus 1—7
Inter—Atalanta 0—1
Manchester U—Padova 2—3
Flamengo—Vasco da Gama 1-3
—Lane Rossi—Spaal 3—1
Fiorentina—Livepool 7—1

TANKSPRITT

Bob Hope berättar att han blivit ganska disträ den sista tiden.

— Häromdagen, säger han, kom jag till exempel till frukostbordet och slog min fru i huvudet, varefter jag kysste mitt kokta ägg.

Kannibalism hos höns. Nyare amerikanska forskningsresultat visar att underskott på aminosyran methionin är en orsak till kannibalism och hackreaktion hos fjäderfä. I varje fall har man i försök genom tillförsel av små mängder methionin lyckats helt häva denna reaktion hos höns. Man har också satt denna upptäckt i samband med en tidigare iakttagelse, att man kan undertrycka kannibalism genom att utfodra med havre, vilken utgör en god methioninkälla.

Är binas insamlingsradie genetiskt betingad? Vid universitetet i München har man sedan länge studerat olika biraser och deras förhållande vid insamling av honung. Man har därvid kunnat fastslå, att varje ras tycks ha ett optimum respektive maximum inom vilket insamling av honung ken ske. Dessutom föreligger skillnader mellan unga respektive äldre individs prestationsförmåga i detta hänseende. Det förekommer sålunda ett slags upplärning innan rasens maximala värde nås. Andra studier avser olika rasers förmåga att leta reda på honungskällor.

DET FÖRLORADE PARADISET

— Tänk vad jag saknar de härliga dagarna, då det ännu fanns stumfilm! sade Petter till sin vän Paul, som råkar vara biografägare.

— Men varför i Herrans namn då?

— Nå hör då! Vardet inte underbart, när man satt på bio och såg hur kvinnornas munverk gick i timtal och man inte behövde höra ett enda ord!

I VILDA VÄSTERN

Cowboys älskar sina hästar.

— Min häst är klok som en människa, sa en cowboy till en annan. En dag föll jag av och bröt benet.

— Stopp, du tänker väl inte säga att han hjälpte dig upp igen, sa den andre.

— Ånej, men han släpade mig i skuggan, öppnade min vattenflaska, hällde vattnet på benet och band om den med en näsduk — sen galopperade han iväg efter en doktor. Det var bara ett fel han gjorde — han kom tillbaka med en veterinär.

SENASTE NYTT

Psykologi löser Hagbygåtan?

Det skulle inte förvåna oss om det brinner snart igen, säger landsfogde Erik Wiberg, ledaren för det stora spaninigspådraget efter ölandspyromanen. På onsdagen var befolkningen i mordbrandsbyn sysselsatt med sina vanliga arbeten medan de många poliserna ooch experterna — i allt närmar sig antalet 50, som är engagerade i utredningarna ooch i bevakningen, som skärpts kraftigt — intensifierade sina ansträngningar att sticka hål på bubblan. Onsdagen gick emellertid utan något som helst påtagligt resultat. Det har tidigare vid presskonferenserna antytts önskvärdheten av att psykologisk expertis sattes in för att mjuka upp det skal, som omger alltför många möcklebybor. Polisutredningen umgås nu med planer på att söka engagera psykexpertis kanske från Lund för att man skall lyckas knäcka detta enastående kriminalfall. Man är nämligen inte främmande för tanken att på den vägen bena upp problemet, som annars lätt växerpoliseen över huvudet.

Norra Möckleby i dag.

USA slutar med kärnvapenprov

Det uppges i Washington i dag att Förenta Staterna är starkt betänkt på att inställa kärnvapenproven. President Eisenhower lär vara positivt inställd till detta redan innan England har tagit ställning till saken. Orsaken är att de amerikanska försöken på Eintwookatollen nu i det närmaste äro avslutade och dessutom att atomenergikommittén i Geneve nu har kontrollmöjligheter för atomexplosioner.

Washington i dag TT Reuter.

(Forts. fr. sid. 4)

lampi till 4—1 och strax därefter hade samme man jättechans att göra ytterligare ett mål. I stället kom Sverige upp i ett anfall och från långt håll sköt Olle Hellström 5—1. I 32:a min fick Finland straff efter fällning av yttern Kumpulampi och då ändrades siffrorna till 5—2. Straffläggare var Stig Holmqvist. Slutresultatet fastställde centern Anterno Ostilainen när 7 min återstod.

Sverige hade sina bästa spelare i inrarna Tord Grip och Jan Ekström samt hh Olle Hellström och ch Lennart Nilsson.

Bäst i det finska laget var hi Stig Holmqvist, hh Nils Laine och hy Kumpulampi.

Domare var Georg Dragvoll, Norge. Publik 6.140.

Jag såg igår...

...att man strött ut alldeles för mycket papper längs tillfartsvägarna till Mellbystrand. I skogen till vänster om "gossen med välkommen" har man till och med kostat på sig en avtjälpningsplats för papper och annat.

Predikoturer

Markaryds kyrka. Lördag kl 15 konfirmation. Söndag kl 11 högmässa med skriftermål och nattvardsgång, komm. Magnusson. Konfirmandjubileum.

Hishults missionshus. Pred. fredag kl 19 av Enoc Persson.

PåBIO

Centrum, Laholm.

"Död mans hämnd" heter den franska thriller-film, som ges på Centrum, Laholm, torsdag—lördag. "Urstyv spänning", skrev Bild-Journalen.

Fagerhults Biograf

ger fredag kl 8 filmen "Snön var smutsig" med Daniel Gelin. En film som griper och fängslar från första stunden till den sista. Barnförbjuden.

Plönningeflickor på västgötaresa

Klockan sju i torsdags morse körde en gul buss märkt "Turisttur" från Plönninge. Det var lärarna och eleverna på Plönninge lanthushållsskola, som skulle ut på skolresa. Varje kurs brukar ha en resa, nu var det vår tur.

Färden gick mot Varberg, där vi åkte ner till fästningen. Eftersom det regnade, stannade vi kvar i bussen och åkte vidare. Kosan ställdes så under sång och glam till Borås, där vi besåg Algots Konfektionsfabrik. Här visade de tillverkningen av byxor. Det var mycket intressant att se, hur denna masstillverkning går till. Innan vi gick ut på stan, bjöd fabriken på kaffe med härligt dopp och frankerade vykort. Nästa besök blev vid Fåglaviks Glasbruk, som vi "hittade" på väg mot Larv, dit vi skulle senare. I glasbruket tillverkades kemiskt glas och belysningsglas. Man blev förvånad, att detta gjordes med så lite maskinell kraft. Allt glas, utom de minsta flaskorna blåstes, så att säga för hand.

Några kilometer från glasbruket åt vi middag i det gröna. Det var en rolig syn! I ena handen hade var och en en sladdrig papperstallrik, som hon skulle balansera köttbullar, potatis, hela tomater och dito ägg på. I andra handen skulle man försöka bära en lika sladdrig mugg med mjölk i.

Mätta blev vi i alla fall, mer än väl!

Nästa anhalt var 1700-talsgården Hubo i Larv. Hemkonsulent Ljungman visade oss och berättade om gården. Vid moderniseringen hade godsägare Ljungmans, som nu äger gården, försökt bevara det gamla så långt möjligt. Huset låg mycket vackert omgivet av gamla byggnader. Två stycken ståtliga päronträd, med en del år på nacken, sträckte sig högt ovanför taken.

Två kilometer söder om Skara hade vi safrast i bussen, eftersom det regnade. Under samma glada stämning, som förut på dagen, fortsattes färden till Skara, dit vi kom strax efter kl 18, predis som domkyrkan stängts. Det var alltså att vi turen att få se, när en stor båt fortsätta bara och hoppas på bättre tur nästa gång. Vi åkte till Brunsbo lanthushållsskola. Det är alltid roligt att se andra skolor av samma slag, som man själv går på, så man har något att jämföra med. Brunsbo är ju betydligt mer gammaldags än Plönninge, eftersom det har varit biskopssäte, även om det är renoverat och moderniserat. Besöket blev tyvärr inte mer än en blixtvisit, eftersom vi måste fortsätta till Axvalls folkhögskola, där vi övernattade.

Innan vi kojade, var vi bjudna på kaffe i samhället hos en mycket omtyckt lärarinna, som just slutat på Plönninge.

Vädret visade inte sin allra bästa sida, när vi vaknade nästa dag, det hade det inte gjort förut heller, förresten. Rektorn på Axvalls folkhögskola berättade om skolan och Varnhems klosterkyrka, medan vi åt. Axvall har förut haft regemente, talade han om. Efter att ha fått en mängd lärdomar om Varnhems klosterkyrka — hur länge det nu sitter kvar — åkte vi dit för att titta på den gamla kyrkan. Själva kyrkan är från 1100-talet, men tornen tillkom vid restaureringen på 1600-talet. Fram till altarrunden gick en otroligt vacker matta, värd och skänkt av textilkonstnärinnan Agda Österberg. Det passade därför bra att åka och titta på hennes ateljéer "Tre Bäckar". Försökte jag beskriva, hur där såg ut, skulle jag inte på långa vägar få fram hur det verkligen var. Därför är det ingen idé att göra något försök. Där var full tillverkning av kyrktextilier av olika slag. Tittade man ut genom fönstren från allt detta vackra, såg man en underbar trädgård med små bäckar dammar och blommor. — Se Tre Bäckar, sedan dö —.

När vi åter reste igenom Skara, var domkyrkan öppen, så den hann vi också se, innan färden gick från den trakten.

Nästa mål var Lidköping, där middag väntade. Efter middagen blev vi visade Rörstrands porslinsfabrik. Det var verkligen roligt att se, hur koppar, fat tallrikar och dyl kommer till.

Inte förrän utanför Vänersborg gjorde vi nästa uppehåll — kafferast i det gröna. I Trollhättan hade slussades. Direkt hem till Plönninge gick färden, sedan vi haft en "korvrast" i Göteborg. Efter en mycket rolig och trevlig resa, gick var och en till sitt rum för att sova och samla krafter till en ny arbetedag.

Lotta

Hjälp flyktingbarnen i världen

Rädda Barnens postgirokonto 900 100

Vårt klot växer därav jordskalven

BUDAPEST (TT-Reuter)

Professor Laszlo Egyed vid universitetet i Budapest har framlagt den uppseendeväckande teorin att jordklotet håller på att utvidga sig i stället för — såsom hittills allmänt antagits — sakta krympa.

I en intervju i senaste numret av månadsskriften "Ungersk revy" förklarar han att han genom studium av paleogeografiska kartor kommit till den slutsatsen att jordens radie ökas med en halv millimeter om året. Som ett bevis för sin teori framhåller han att världshavens yta proportionellt minskar i förhållande till landområdena medan vattnet däremot i stället skulle täcka allt större del av jordytan om jordklotet höll på att minska i storlek.

Professor Egyed anser vidare att det är denna utvidgning av jordklotet som framkallar jordbävningar genom att bristningar uppstår i jordskorpan. Det är nu inemot 30 miljoner år sedan jordskorpan senast utsattes för en våldsam påfrestning, säger professor Egyed, och man kan räkna med att nya världsomfattande förändringar i den fysiska geografin med nya världsdelar och oceaner uppstår om ungefär 20 miljoner år.

LT Sport LT Sport LT Sport LT Sport LT Sport LT Sport LT Sport

Sovjet och Tyskland tog gårdagens EM-titlar

Svensk bollöverlägsenhet mot Finland, siffror: A 7-1, B 3-0, U 5-3

Spänning och dramatik Affe svensk ljusglimt

Glansfulla och många både spännande och dramatiska tävlingar trots att bara två finaler stod på programmet, torde man utan överdrift kunna säga som karakteristik av europamästerskapens andra dag.

Ur svensk synpunkt blev det en positiv överraskning. Det var Affe Petersson som kvalificerade sig till 400-metersfinalen efter en perfekt löpning, där svensken gav allt han hade inombords och också hade nöjet att brösta sig in på andraplatsen samtidigt som han tangerade Lars-Erik Wolfbrandts och Gösta Brännströms svenska rekord på 47.4.

I diskuskvalen kom en halv svensk besvikelse. Östen Edlund med svenskt årsbästa på 53,60 kom aldrig över kvalgränsen 48 m utan stannade på blygsamma 47.52. Bättre gick det för Lasse Arvidsson som redan i första kastet kvalificerade sig med 50,12.

Att både Björn Malmroos och Sven-Olov Westlund skulle vara chanslösa i semifinalerna på 100 m var väntat liksom att Britt Mårtensson inte skulle klara sig bättre på samma damsträcka. Stina Cronholm och Inga-Britt Lorentzon kämpar så gott de förmår i damernas femkamp, men det förslår inte långt mot de utländska fenomenen. Våra flickor intar jumboplatserna efter tre grenar och i herrarnas tiokamp ligger Rune Persson som nr 13 bland 19 startande på 3.337 poäng.

OMÖJLIG 10-KAMPSRYSS

Den omöjlige ryssen Kusnetsov gjorde en glänsande förstadag i tiokamp och bör om han håller stilen nå en mycket imponerande slutsumma. Han har redan 4.375 poäng med bättre resultat i alla grenarna nu utom kula jämfört med vad han hade då han satte sitt numera av amerikanen Rafer Johnson slagna världsrekord på 8.013 p. Hans serie tål gott att upprepas: 10,9 — 7,34 — 14,27 — 1,80 — 48,6. Han leder med 193 goda poäng före tysken Meier på 4.177.

De båda herrfinalerna blev högklassiga. Ryssen Ter Ovanesjan hade litet svårt att träffa plankan och få hoppen godkända, men när han gjorde det så blev det resultat. 7,81 klämde han i med i sista hoppet, och på det nya mästerskapsrekordet vann han suveränt eller med 14 cm till godo på polacken Kropiolowski. Men Polen blev ändå bästa längdhopparnation, eftersom också bronsmedaljen stannade där genom Grabowski med 7,51.

AFFE PETERSSON en kämpe Rekordtangering för finalplats

Affe Petersson svarade för en storsensation i tredje heatet på 400 m där han slutade som tvåa på 47,4 — tangering av svenska rekordet — och kvalificerade sig till finalen.

Affe hängde med fint ända tills uppploppet började men när ungefär 50 meter återstod var man övertygad om att Affe skulle bli utslagen. Han segade emellertid fram kämpade på linje med schweizaren Weber och jugoslaven Snajder men lyckades brösta sig hårsmånen före de andra i mål. Då hade polacken Swatowski redan vunnit heatet klart på 47,1.

Lennart Jonsson hade däremot ingen chans i andra heatet, han blev femma på efter svenska förhållanden hyggliga 47,7.

BRITERNA SNABBAST

Storbritannien visade sin klass som vanligt på 400-metersträckan. Deras båda deltagare vann vars ett heat och var också snabbast. Salisbury med 46,8 Wrighton med 46,9.

Litet överraskande var att Sovjet inte fick med någon till finalen. Det fick inte heller Finland. Både Hellsten och Rekola blev utslagna med 47,2 resp 48,1.

Affe P tangerade svenska rekordet på 400 m.

Nationstävlingen

HERRAR

1	Sovjet	23 poäng
2	Polen	19 „
3	Storbritannien	15 „
4	Tyskland	12 „
5	Sverige	7 „
6	Frankrike	5 „
7	Italien	4 „
8	Schweiz	2 „
9	Finland	1 „

DAMER:

1	Sovjet	8 poäng
2	Tjeckoslovakien	7 „
3	Tyskland	4 „

Hårda bud på 800 m Två löpare diskades

Rolf Gottfridsson var chanslös i andra heatet. Han följde med fint under första varvet som gick i maskfart med 55,7 som mellantid på 400 meter. När klockan ringde blev det våldsam fart och speciellt Kazmierski gick bröstgänges tillvägа vilket också så småningom resulterade i att han blev diskvalificerad. Gottfridsson orkade hänga med tills c:a 200 meter återstod men sedan hade han ingenting mer att ge.

I första heatet var farten mycket mer uppskruvad. Det blev våldsam rusning genast efter skottet och holländaren Haus blev omkullsprungen i första kurvan. Han reste sig dock och fortsatte. Förmodligen var finländaren Olavi Salonen inblandad i historien eftersom han blev diskvalificerad.

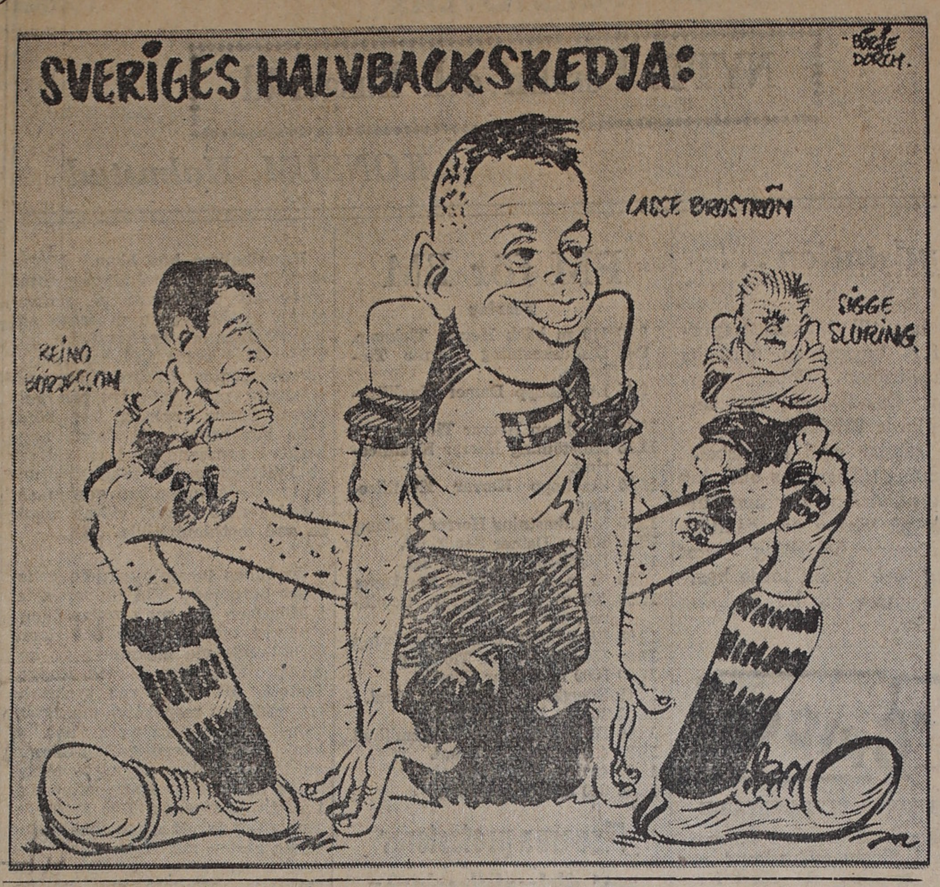

Vad dom sa':

— Jag har väl flera tillfällen att slå rekordet, sade Affe Pettersson, när han fick reda på att han "bara" tangerade det svenska rekordet efter sitt strålande lopp på 400 meter. Det blir nog hårt i morgon, men jag kommer att använda mig av samma taktik då — jag skall ta det lugnt första hundra och sedan bara "spruta på".

* * *

Lennart Jonsson tillhörde inte de ledsna trots att han blivit utslagen på kvartsmilen. — Jag gjorde så gott jag kunde, sade han och då måste man vara nöjd. Det blev ju i alla fall 47,7 och det är en tiondels sekund bättre än mitt tidigare personliga rekord.

* * *

— Var lugn, jag var inte alls trött, då jag släppte kontakten med täten, förklarade Sveriges hopp på 3.000 meter hinderlöpning, Eksjösergeanten Lasse Helander. Det gällde ju bara att bevaka sin plats — det är ingen ide att ta ut sig i onödan.

— Men annars känner jag mig i bästa form och jag är säker på att jag skall göra en betydligt bättre tid vid finalen på söndag. De andra är förstås väldigt bra...

— Vem håller inte på någon — jag vinner själv, var Helanders segervissa slutreplik.

* * *

— Banan var inte riktigt så som jag ville ha den, förklarade längdhopparen, 20-årige ryssen Ter Ovanesjan, men det blev i alla fall nytt sovjetrekord. Före tävlingen var jag litet rädd framför allt för polackerna, som nu blev tvåa och trea, men det gick ju vägen...

* * *

— Jag trodde aldrig det skulle gå, snyftade Armin Hary, 100-meterssegraren, fram, när han kastade sig i armarna på den lika glade tränaren Bert Sumer. Båda var lika överraskade över att den 21-årige Hary lyckats slå sin landsman Germar på dennes paradsträcka. Tidigare har vi mötts 7 gånger och vid varje tillfälle har Germar varit före mig i mål, förklarade Hary.

Trollsås bör gå till final

STADION (TT)

Lottningen för torsdagens grenar gick helt i svensk regi då Seurin och Pain var upptagna med att behandla en finländsk protest mot Salonens diskvalifikation.

Bo Lindman skötte lottningen tillsammans med ett par GCI:are. I andra semifinalen på 400 m häck hittar man Trollsås på tredjebanan. I samma heat har han sin överman från dagens försök ryssen Julin. Han bör dock klara en tredjeplats och därmed gå till final även om Rumänens Savel kanske blir honom övermäktig.

Heat 2: Julin, Sovjet, Dittner, Tyskland, Trollsås, Sverige, Savel, Rumänien, Mildh, Finland, Farrell, Storbritannien.

Vår representant på halvmilen Sven Lundgren har bl a polacken Zimy, i sitt heat. Det ser inte särskilt lovande ut för honom och han torde inte klara sig med de sex bästa och gå till final.

I 400-metersfinal drogs Affe Pettersson på innerbanan. Lottningen fick följande utseende från innerbanan räknat: Petersson, Sverige, Kaufmann, Tyskland, Swatowski, Polen, Salisbury, Storbritannien, Wrighton, Storbritannien och Haas, Tyskland.

FINALERNA

Längdhopp:
1) Ter Ovanesjan, Sovjet, 7.81 m.
2) Kropidlowski, Polen, 7.67.
3) Grabowski, Polen, 7.51.
4) Bravi, Italien, 7.51, 5) Brakchi, Frankrike, 7.50, 6) Valkama, Finland, 7.45.

100 meter:
1) Armin Hary, Tyskland, 10.3.
2) Manfred German, Tyskl, 10.4.
3) Badford, Storbritannien, 10.4.
4) Delecour, Frankrike, 10.5, 5) Konovalov, Sovjet, 10.7, 6) Foik, Polen, 10.9.

EM-kvalen

400 m häck, försök, de tre bästa i varje heat till semifinalen.

Heat 1: 1) Mildh, Finland, 52,7, 2) Dittner, Tyskland, 53,0, 3) Goudge, Storbritannien, 53,1.

Heat 2: 1) Julin, Sovjet, 52,5, 2) Trollsås, Sverige, 52,8, 3) Kotlinski, Polen, 53,4.

Heat 3: 1) Savel, Rumänien, 52,2, 2) Martini, Italien, 52,6, 3) Litujev, Sovjet, 53,0.

Heat 4: 1) Janz, Tyskland, 52,1, 2) Farrell, Storbritannien, 52,5, 3) Galliker, Schweiz, 53,0, 4) Sjöberg, Norge, 53,2, 5) Lindgren, Sverige, 53,6.

Diskuskastning, herrar: Östen Edlund orkade inte klara kvalgränsen 48 meter. Det fattades 48 cm för honom. Lasse Arvidsson däremot ordnade en plats i sluttävlingen genom att vräka på med 50,12 direkt.

Följande sexton av de tjugoen startande gick vidare till sluttävlingen:

Piatkowski, Polen, 52,78, Buchantsev, Sovjet, 50,82, Szucsenyi, Ungern, 50,79, Trusenev, Sovjet, 50,75, Klics, Ungern, 50,28, Arvidsson, Sverige, 50,12, Repo, Finland, 49,63, Koppenhöfen, Tyskland, 49,17, Koch, Holland, 49,12, Artarski, Bulgarien, 49,09, Consolini, Italien, 48,91, Radosevic, Jugoslavien, 48,80, Lindroos, Finland, 48,66, Grisoni, Frankrike, 48,24, Carr, Storbritannien, 48,16, och Kühl, 48,02.

400 meter, herrar, semifinal (de två bästa från varje heat till finalen):

Heat 1: 1) Wrighton, Storbritannien, 46,9, 2) Haas, Tyskland, 47,5.

Heat 2: 1) Salisbury, Storbritannien, 46,8, 2) Kaufmann, Tyskland, 47,2, 5) Jonsson, Sverige, 47,7.

Heat 3: 1) Swatowski, Polen, 47,1, 2) Petersson, Sverige, 47,4.

800 meter (de fyra bästa i varje heat till finalen):

Heat 1: 1) Johnson, Storbritannien, 1,48,8, 2) Wägli, Schweiz, 1,49,0, 3) Makomaski, Polen, 1,49,1, 4) Misalla, Tyskland, 1,49,2.

Salonen, Finland, diskvalificerad.

Heat 2: 1) Schmidt, Tyskland, 1,49,5, 2) Szentgali, Ungern, 1,49,8, 3) Boysen, Norge, 1,49,9, 4) Rawson, Storbritannien, 1,50,1, 7) Gottfridsson, Sverige, 1,52,1.

Kazmierski, Polen, diskvalificerad.

Den här söta treklövern innehåller idel spänstfenomen. Lägg märke till att samtliga har tillägnat sig det västerländska modet med hästsvans! Ryskorna är fr v räknat: Aida Shujko, som skall hoppa längd, Taisia Chenchik, som med sitt årsbästa i höjd 1,75, är den enda som kan ge rumänskan Bales en fight och Ninel Eliseeva, bara reserv i längdhopp trots att hon med 6,09 hoppat längre än någon annan ryska i år.

Skottvillighet gav mål Gren bars ut på bår

En skottvillig kedja gav Sverige en utklassningsseger i fotboll med 7—1 (3—0) över Finland i jubileumsmatchen på onsdagen på Olympiastadion i Helsingfors. Det bjöds på ett hårt och tidvis snabbt svenskt spel med en uppsjö goda målchanser framför det finländska målet. Torbjörn Jonsson gjorde hat trick när han i andra halvleken spelade högerinner i stället för skadade Gunnar Gren, som fick en smäll över ena vaden och måste bäras från planen på bår. Putte Källgren fick rycka in.

Den 5:e A-landskampen mellan Finland och Sverige hör inte till de minnesvärda. De närmare 15.000 åskådarna i stadionborgen fick se en målrik match men utan den dramatik och spänning som hör ihop med en landskamp.

Det svenska laget var jämnstarkt med en målfarlig kedja och ett robust försvar. Anfallet bars upp av urstarke Bror Mellberg. I försvaret var debutanten Lars Boström jämte rutinerade backparet Sven Axbom och Orvar Bergmark en säker trio.

Högerhalven Reino Börjesson belönades med pokal för bästa svenska insats. Han drog blickarna till sig genom två smarta fullträffar i första halvlek. Därefter överlät han nätrasslandet åt kedjan och spelade hela tiden ett elegant halvbacksspel med fina genombrottspassningar och uppläggningar. Sigvard Parling kom något i skymundan, men visade sig säker de 90 minuterna matchen igenom.

MÅLSINNE FANNS

Den svenska kedjan hade målsinne. Bollen drevs kraftigt framåt och snabba passningar öppnade det finländska försvaret på vid gavel. Centern Agne Simonsson var en vandrande oroshärd för den något tungrodde finländske centerhalven Lauri Lehtinen. Kurt Liander var en farlig herre i första halvlek men föll tillbaka i den andra. Bror Mellberg, som f ö svarade för 3—0, var spjutspetsen i det svenska anfallet. Frågan är dock om han inte fick stå tillbaka för Torbjörn Jonsson när denne i andra halvleken spelade högerinner och smällde in tre bollar bakom finländske målvakten Voitto Vilermo.

REINO INLEDER...

Den svenska ledningen kom i 12:e min då Reino Börjesson gjorde en soloattack genom det finländska försvaret och placerade bollen bakom Vilermo från ett par meters håll. Fem minuter senare slog Börjesson ett överraskande långskott, som helt överrumplade Vilermo. Ställningen var 2—0.

Sedan dröjde det ett bra tag innan den svenska kedjan fick ut något av sitt markanta övertag i spel. Kvintetten tycktes ha det svårt med avslutningarna. Men i 40:e min. var det åter klippt. Då fick Bror Mellberg ett utmärkt tillslag på bollen från tio meter. Vilermo var helt chanslös, och det stod 3—0.

TORBJÖRN FORTSÄTTER...

I andra halvlekens 6:e min skickade Torbjörn Jonsson upp bollen i nättaket med ett jätteskott. Agne Simonsson stod för framspelningen. Den finländska reduceringen till 4—1 följde tre minuter senare genom Kauko Karpela. I 20:e min ökade Putte Källgren till 5—1, och i 26:e gjorde Torbjörn Jonsson sitt andra och Sveriges sjätte mål. Han sköt från någon meters håll utanför finländska målburen efter klungspel.

...OCH AVSLUTAR

Under den följande perioden på sju minuter hade Agne Simonsson två verkligt goda chanser men sköt ovanför. Sverige skaffade sig en dubbelhörna utan resultat i 38:e min. Några sekunder före full tid fullbordade Torbjörn Jonsson hattrick och fastställde slutresultatet 7—1.

Backman glädjeämne i Sveriges B-landslag

UDDEVALLA:

Det svenska b-lagets ledning med 2—0 i halvtid måste anses rättvist med hänsyn till spelfördelningen. Dagens svenska glädjeämne var utan tvekan vy Lennart Backman som nu gjorde come back efter skada i landskampen mot Schweiz i Hälsingborg. Norrköpingsspelaren behandlade nämligen sina motståndare helt respektlöst och hans samspel med vi Rune Börjesson resulterade i applåder inför öppen ridå. Backman var även direkt upphov till Sveriges ledningsmål, då han gick fram elegant på sin kant och passade till Rune Börjesson som inte missade.

I andra halvlek släppte det svenska laget av på tal en och finländarna kunde därför i början av perioden prestera några vackra anfall. Något utbyte blev det dock inte ty det svenska försvaret var omutligt. I mitten av halvleken började i stället den svenska kedjan att finna melodin och Finlands målvakt som arbetade säkert måste ingripa vid flera tillfällen.

I 30:e minuten var det klart för 3—0, då vänsteryttern Lennart Backman slog på ett direktskott efter passning från "Fölet" Berndtsson. Trots flera farliga tillbud stod det detta resultat halvleken ut.

Centern Ove Ohlsson hade ingen riktigt lyckad dag men vid vissa tillfällen visade han dock sin målfarlighet. Hi Bertil Johansson och hy "Fölet" Berndtsson började mycket svagt och speciellt den förstnämnde uträttade i första perioden mycket litet.

SAGT:

Svenske lagledaren och UK-ledamoten Eric Persson:

— Jag anser att Lennart Backman, Nisse Jonsson och i viss mån Eskilstunas centerhalv Nils-Birger Söderkvist var överraskningarna i b-landslaget.

Gren spelklar till söndag?

HELSINGFORS (TT — FNB)

Gunnar Grens skada torde inte vara så farlig som det först såg ut. Han bars visserligen från plaenn men efter massage var han åter på benen.

Det kändes otäckt när jag fick smällen över vaden men jag tror att det klarar sig, förklarade han. Benet känns stelt och först efter någon dag kan man säga, när jag är spelklar igen.

Gren lät förstå att han ställer upp i nästa svenska landslag under samma förutsättning som nu att UK befinner sig i trångmål och anser att han behövs.

Grip inledde i U-kampen

DEGERFORS (TT)

Ungdomslandskampen på Stora Valla i Degerfors mellan Sverige och Finland vanns av svenskarna med 5—3 (4—0).

Den glänsande svenska inledningen lade grunden för segern. Efter paus dominerade finnarna spelet och deras tre reduceringsmål var fullt på sin plats.

Svenska högerwingen Tord Grip och Leif Aronsson samt vi Jan Ekström angav tonen i första halvlek. Tord Grip gjorde de två första målen inom loppet av 20 min. Till 3—0 ökade Jan Ekström på ett perfekt inlägg från Leif Aronsson och den sistnämnde spelade även fram då Jan Ekström dundrade in 4—0.

Efter paus föll svenska spelet samman. De finska innarna Stig Holmqvist och Pekka Ahman luckrade gång på gång upp det virrigt spelande h[illegible]svaret. I 12:e min reducerade hy Marku Kumpu-

RADIO

TORSDAGEN DEN 21 AUG.

PROGRAM 1

6.00 Vardagsmorgon.
6.20 Morgonandakt av pastor Artur Ericson.
6.30 Nyheter och väderlek. Därefter: Grammofonmusik. 7.15 Andliga sånger.
7.40 Morgonandakt av redaktör Josef Lundaahl.
8.00 Nyheter och väderlek.
8.15—8.30 Calling all Tourists.
11.00 Musik under arbetet.
11.30 EM i fri idrott.
12.00 Dagens dikt. Lunchmusik.
12.30 Nyheter och väderlek. Börsn.
12.58 Tidssignal.
13.00 Lätt på grammofon.
14.00 Landsbygd i nutid. Två generationer under samma tak?
14.30 Egil Hauge spelar dragspel.
14.45 Så var det förr. Kristina Eriksson och Anna Bratt berättar.
15.00 EM i fri idrott. I pauserna omkring 15.15, 16.00 och 16.45 grammofonmusik.
17.30 Barnteatern. Prinsessan som inte kunde sova av Kappel Bøcker. Dramatiserad av Valdemar Christensen.
17.53 Sjörapport.
18.00 EM i fri idrott.
18.50 Meddelanden.
18.55 Väderlek.
19.00 Nyheter. Dagens eko.
19.30 Melodier i grönskan med Egon Kjerrman och Underhållningsorkestern.
20.00 Vår största arkipelag. Med Roland Svensson och Berndt Friberg i Stockholms skärgård. (2)
20.30 Gambaensemble från Schola Cantorum Basiliensis. 1. John Dowland: Fyra danssatser. 2. Etienne Moulinié: Tre fantasior. August Wenzinger, diskantgamba, Marianne Majer och Hannelore Muller, tenorgamba, Jan Crafoord och Johannes Koch, basgamba.
20.50 Lea och Rakel. Ett kvinnodrama för radio av Vilhelm Moberg. Regi: Bengt Ekerot. Personer: Jakob — Olof Bergström; Laban — Holger Löwenadler; Lea — Birgitta Valberg; Rakel — Inga Tidblad; Ruben — Johan Sandström. Herden — Bernt Callenbo; Jordemodern — Tora Teje (Inspelning från 1954.)
22.15 Nyheter och väderlek.
22.30—23.10 Populärkonsert av Radioorkestern. Dir.: Håkan von Eichwald. 1. Modest Musorgskij: Turkisk marsch. 2. Nikolaj Rimskij-Korsakov. Uvertyr till »Majnatten». 3. Emil Reesen: Himmerland, dansk rapsodi. 4. Klaus Wüsthoff: Djurparad, en zoologisk studie i fem satser.

TORSDAG. Program 2.

15.00 Riksronden. 15.10 Gustav Egerstams spelmanslag. 15.25 Gruvornas räddare. 15.50 Radioorkestern. 16.30 Kungen av Kilimandjaro. 17.00 P 2-timmen. 17.00 och 17.55 Senaste nytt. 17.05 Grammofonmusik. 18.00 Grammofonmusik. 18.50 Meddelanden. 18.55 Väderlek. 19.00 Nyheter. Dagens eko. 19.30 Kvällsbesök hos Mike Joslin. 20.00 Aftonmusik. 20.30 Hur gick det. 20.50 Olav Gerthel sjunger. 21.00 Journalen. 21.30 Joe Venuti spelar violin. 21.40 Intenationell astronomkongress i Moskva. 21.55 Animal Farm. 22.15—22.30 Nyheter och väderlek.

IBRA RADIO.

19.30 IBRA kallar. 19.45 Hoppets melodi. 20.00 Birger Burman spelar saxofon. 20.10 Oscar Boström i Örebro intervjuas av Ivar Ramström. 20.20 Lyssnarnas önskeprogram. 21.00—21.15 Aftonandakt. 22.00—22.15 Avgörelsens stud. 22.45—23.15 Grammofonmusik.

Danska radioprogrammet torsd.
Första programmet.

7.10 Morgengymnastik. 7.35—8.25 Grammofonmusik. 8.30 Morgenandagt. 12.00—13.35 Middagskoncert. 13.35 Grammofonmusik. 14.30—15.30 Musik till arbejdet. 16.00 Danske sange. 16.20 Skolefagenes parade. 16.50 Sådan var det bare, fortaelling af Anna Rönnquist. 17.20 Grammofonmusik. 18.00 Folkelig solidaritet. 18.40 Aftenens program. 19.00 Aktuellt kvarter. 19.15 Engsplanerne. 20.00 Symfonikoncert. 20.50 Jazzklubben. 21.30 Aften på vandrerhjem. 22.15—23.00 Dansemusik.

Andra programmet.

18.00 Musik ved spisetid. 18.40 Aftenens program. 19.00 Aktuelt kvarter. 19.15 20 spörsmål. 19.45 Holländsk underholdningsmusik. 20.00 Det andet trin, fortaelling om tålmodig haevn. 20.30 Fra ö til ö. 21.05 Maurice Ravel: Konsert. 21.50 Samtaale. 22.15 Ivan Malinovski. 22.35—23.00 Sei Shonagons hovedpudenotater.

VECKANS DANSKA TV.

Torsdag

17,00—17,30 Eventyret om bjergets hemmelighed. 20,00 Aktuelt. 20,15 Djævelens skønhed.

Fredag.

17,00—17,30 International børnerevy. 20,00 Aktuelt. 20,15—22,00 Retten er sat.

FREDAGEN DEN 22 AUG.

PROGRAM 1

6.00 Vardagsmorgon.
6.20 Morgonandakt av pastor Artur Ericson.
6.30 Nyheter och väderlek. Blandad underhållning på grammofon.
7.40 Morgonandakt av fil. lic. Erland Sundström.
8.00 Nyheter och väderlek. Därefter: Lediga platser.
8.20—8.35 Calling all Tourists.
11.00 Musik under arbetet.
11.30 EM i fri idrott.
12.00 Dagens dikt. Grammofonmusik.
12.20 Växtskyddsaktuellt. Södra Sverige: Fil. kand. John Mühlow. (Malmö.) Mellersta Sverige: Fil. kand. Bertil Wahlin. (Linköping.) Norra Sverige: Överassistent Bror Tunblad och agr. lic. Helge Hellqvist. (Umeå.)
12.30 Nyheter och väderlek. Börs.
12.58 Tidssignal.
13.00 Lätt på grammofon.
14.00 Kvar i stan. Carl-Olof Lång kåserar.
14.15 Svenska romanser sjungna av Ebba Blomé. Vid flygeln: Lilly Ekström-Öbert.
14.30 Nådig fröken skall på bal. Sigrid Lindström läser ur »Ingen sommarhimmel» av Berit Spong.
15.00 EM i fri idrott.
15.30 Önskeronden. Hans Wattman spelar skivor för sjukskrivna.
16.20 EM i fri idrott.
17.00 Fredagskakan. Smått och gott för flickor och pojkar.
17.20 EM i fri idrott.
17.53 Sjörapport.
18.00 EM i fri idrott.
18.50 Meddelanden.
18.55 Väderlek.
19.00 Nyheter. Dagens eko.
19.30 Sydländska rytmer. Spagnoli Spartaco sjunger till Karl-Olof Finnbergs ensemble.
19.45 Så minns vi sommaren.
20.15 John Wilhelms frysbox. Önskeskivor för mogen ungdom presenteras av John Wilhelm Hagberg.
20.45 Radioföljetongen Bombi Bitt och jag av Fritiof Nilsson, Piraten. Fritiof Billquist läser »Marknadsdagen».
21.15 Sommarkonsert (forts. från P 2.) från Göteborgs konserthus. Solist: Endre Wolf. Göteborgs radioorkester. Dirigent: Sixten Eckerberg. Jean Sibelius: Violinkonsert d-moll, op. 47.
21.50 Adel i flanell. Alf Martin berättar om engelska slott och herresäten.
22.15 Nyheter och väderlek.
22.30—23.30 Godnattmusik.

FREDAG. Program 2.

15.00 Riksronden. 15.10 Intim kammarmusik. 15.40 Kring en bok. 15.50 För operettvänner. 17.00 P 2-timmen. 17.00 och 17.05 Senaste nytt. 17.05 Grammofonmusik. 18.00 Grammofonmusik. 18.50 Meddelanden. 18.55 Väderlek. 19.00 Nyheter. Dagens eko. 19.30 Musikaliskt vem vet vad. 20.15 Sommarkonsert. 21.00 Journalen. 21.30 Försvunnen i djungeln. 21.50 Lisebergsorkestern. 22.15—22.30 Nyheter och väderlek.

IBRA RADIO.

19.30 IBRA kallar. 19.45 "Lilla skottet". Barnprogram. 19.55 Sigrid Jonsson berättar ett evangelistminne. 20.05 Cellisten Nils Holm. Gitarristen Sigvard Akerman. 20.15 30 minuter med Lewi Pethrus. 20.45 Einar Ekberg sjunger. 21.00—21.15 Aftonandakt. 22.00—22.15 Avgörelsens stund. 22.45—23.15 Melodikedjan.

SCANS AVRÄKNINGS-NOTERING

för veckan 18/8—23/8 1958.

Priserna gäller för boskap inklusive hudar och skinn och för svin inklusive huvud och fötter men utan istrar.

Klass	Ko	Kviga Stut	Ung tjur	Äldre tjur	God kalv
Ex. pr.	460	505	495	445	670
1+	450	495	485	435	645
1	440	485	470	430	595
1—	430	475	460	425	590
2+	425	460	445	420	585
2	420	445	430	—	575
2—	415	435	420	—	570
3+	395	435	420	—	550
3	375	435	420	—	540
3—	360	435	420	—	500
4	350	435	420	—	460

Klass	Mellan-kalv	Späd-kalv	Får	Lamm	Häst
Ex. pr.	570	530	495	605	360
I+	545	—	475	595	—
I	515	500	445	560	340
I—	490	—	415	535	—
II+	470	—	—	—	—
II	450	475	370	505	330
II—	430	—	—	—	—
III+	410	—	—	—	—
III	390	420	325	380	325
III—	380	—	—	—	—
IV	370	—	280	330	310

Föl: Ex. pr. 465. Unghäst: Ex. pr. 385.

Gödkalvar vägande över 80 kg —40 öre per kg.

Slakterisvin:	Ex. pr.	I	II	III
— 9½ kg.	—	203	203	203
10—11½ kg.	—	223	223	223
12—14½ kg.	—	243	243	243
15—34½ kg	—	273	273	273
35—49½ kg.	—	310	300	290
50—54½ kg.	—	345	313	296
55—59½ kg.	393	379	340	311
60—67½ kg.	395	379	351	311
68—72½ kg.	390	376	346	311
73—79½ kg	381	371	344	311
80—89½ kg.	356	351	336	311
90—99½ kg.	341	333	321	306
100—	331	323	311	306

Suggor under 100 kg.
Ex. pr. 300. Under 150 kg. klass I 285, klass II 255, klass III 245.
Över 100 kg
Ex. pr. 285. 150 kg och över, klass I 260, klass II 255, klass III 245.

Ornar (flådda): ex. pr. 280. Halvornar 50 kg och däröver 295 t. o. m. 49½ kg —30 under resp. viktgr. och klass på svin.

Avdrag, öre: Ko, tjur och ungnöt B=mellanfeta —15, C=feta —20, D=överfeta —60.
Häst: —10, —20, —40.
Får: —110, —150, —180.

Tillägg: Ulliga får och lamm +20 öre per kg.

Enligt Jordbruksnämndens bestämmelser utgår slaktdjursavgift med:

15:— kr. per nötkreatur vägande minst 150 kg. 8:— kr. per nötkreatur vägande under 150 kg. 15:— per häst och föl, 8:— kr. för kalv och 8:— kr. per slakterisvin vägande minst 15 kg.

Tillförseln föregående vecka 12.799 svin och boskap.

Avr. not. höjd för gödkalv samt sänkt för ko, kviga, stut och ungdjur.

INGEN DUM KARL

Det är nog ingen direkt dum karl som har sagt att många kvinnor skulle bli bättre hustrur om de inte var så upptagna med att göra sina män bättre.

Danska radioprogrammet fredag.

8.30 Morgenandagt. 12.00—13.35 Middagskoncert. 13.35 To humoresker. 14.05 Kvindernes eftermiddagsprogram. 14.35—15.30 Musik til arbejdet. 16.00 Lidt fra Amerika. 16.20 For de 6—10-årige. 16.50 Disko-mik. 17.10 Franz Schubert. 18.00 Fra kirkernes liv og arbeide. 18.20 Mozart. 18.40 Aftenens program. 19.00 Aktuelt kvarter. 19.15 Godnat. 19.35 Markedsrejsen. 20.00 Orientering. 20.20 Underholdning. 20.45 Hösten i år. 21.25 Dansk kammermusik. 22.15—23.00 Et musikaliskt besög i Disneyland.

Andra programmet.

18.00 Musik ved spisetid. 18.40 Aftenens program. 19.00 Aktuelt kvarter. 19.15 Gör vi dyrene for menneskelige? 19.35 Mozart. 20.00 Asta Hansen og Willy Grevelund. 20.20 Radioteatret. 22.15 Om grundbögerne. 22.35—23.00 Vor tids musik.

HALMSTADS SLAKTERIFÖRENING

AVRÄKNINGSNOTERING gällande den 18/8—23/8 1958.

Klass	Kor oxar	Kviga Stut	Ung-tjur	Äldre tjur (större)	God-kalv	Mell. klav	Späd-kalv	Får	Lamm	Häst	Ung-häst prima
Ex. pr.	458	505	490	445	665	560	525	485	635	350	385
I+	444	490	480	435	630	540		475	615		
I	432	480	470	430	595	520	495	445	580	340	
I—	424	475	465	425	585	510		405	560		
II+	422	455	445		580	485					Föl prima
II	417	439	424		575	465	460	370	530	335	
II—	407	424	409		565	445					
III+	382				550	415					475
III	361				530	405	405	315	380		
III—	346				505	395					
IV	331				475	385		265	305		

För får och lamm, som levereras ulliga, betalas för köttet 10 öre pr kg över ovanstående notering.

Fläsk (utan ister)

	Ex pr	I	II	III
55—59½ „	393	379	336	301
60—67½ „	395	379	351	311
68—72½ „	390	376	346	311
73—79½ „	381	371	344	311
80—89½ „	356	351	336	311
90—99½ „	341	336	321	306
100— „	331	326	311	306

Suggor och Svin över 150 kg. (utan ister)

Ex. pr.	290
Klass I	265
„ II	245
„ III	235
Äldre orne flådd	270
Hel- och halvgalt, oflådd	305

Smågrisnotering: Noteringsbas levande vikt 20 kg:s grisar 4: 00. För varje kg utöver 20 kg 2: —.

Livkalvnotering (för förmedling) kr 3: 50 per kg levande vikt.

KALISUPER
PK 15-10
för jord med
lägre kalibehov
Prenumerera på LT

ETT ORD PÅ VÄGEN

Glädjen eder i Herren alltid! Åter vill jag säga: Glädjen eder! Fil. 4: 4.

Har du glädje i Gud? Jag frågar icke, om du söker Gud, om du ber till Gud, om du läser eller hör om Gud, om du diskuterar Gud, ej heller om du har vördnad för Gud eller fruktar Gud. Jag frågar, om du har glädje i Gud.

Kanske måste du nekande besvara den frågan. Säg mig då en sak: har detta aldrig förundrat dig? Du kan ju glädja dig åt och tycka om människor och djur och natur och konst och pengar. Men Gud, din Skapare, din Fader är du icke glad åt. Har du aldrig sagt dig själv, att detta måtte bero på ett fel hos dig, ja ett grundfel?

Har du aldrig känt detta såsom något abnormt?

Du vet ju, att bibeln betecknar dig som en Guds fiende. "Köttets sinne är fiendskap mot Gud". Kanske gör du invändningar häremot och säger: "Nej, inte är jag någon fiende till Gud, jag är endast inte så förtrogen med honom."

Men de finnas som ge sanningen rätt och säga: "Jag har ingen glädje i Gud. Jag har försökt att få det, men icke lyckats, och jag vet rakt inte, hur jag skall lyckas."

Min vän, den saken skall Gud sörja för. Gör blott vad han uppmanar dig till: bekänn inför Gud din brist på glädje i honom, så förlåter han dig för Jesu skull denna svåra brist, den svåraste av alla. För denna synd göt Jesus sitt blod.

Och då han förlåtit dig din synd, giver han dig också sin Helige Ande. Och då får du en alldeles ny glädje: glädjen i Gud, glädjen över att ditt namn är skrivet i livets bok.

nytt och flytt

Dagens namn
JOSEFINA
Solen går upp kl. 4.50 och ned kl. 19.30.
Morgondagens namn
HENRIETTA
Solen går upp kl. 4.52 och ned kl. 19.37.

FILIP och MAJKEN

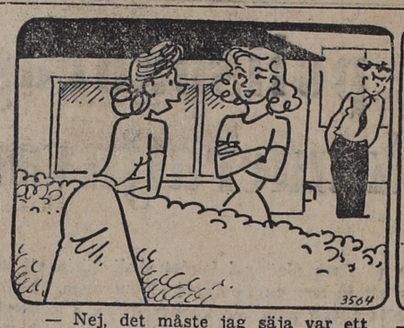

— Nej, det måste jag säja var ett underligt sammanträffande!

— Kan du tänka dej, Olssons har fått precis samma idé som vi!

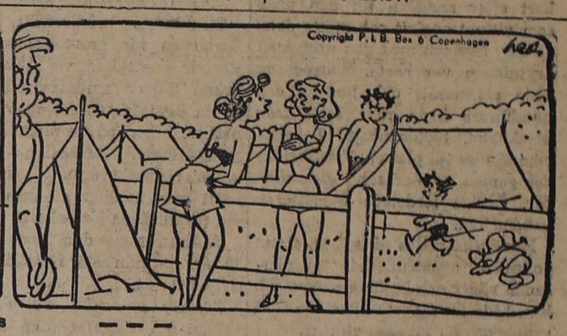

NALLE PELLE PINGO

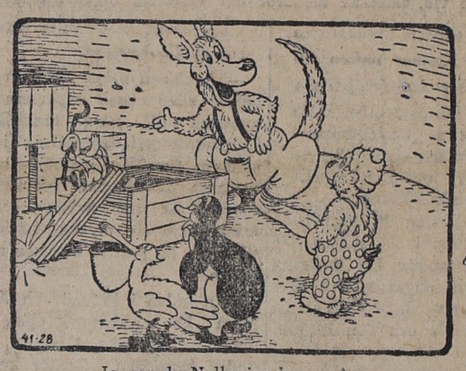

— Jo, ser du Nalle, jag har under hela mitt liv gått och samlat på bildelar för att en gång kunna göra mej en bil. Men jag får visst aldrig tid till det.

— Motorn är väldigt bra och snygg är den också. Om du vill ha den, så ta den. Nå, vad säjer du?

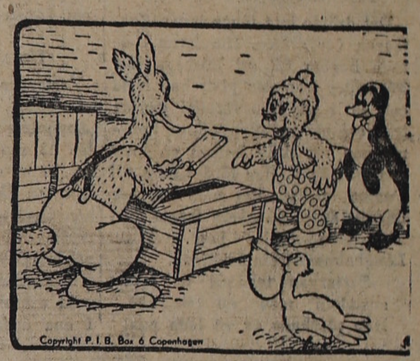

— Jag säjer tack, Hjallehopp. Det är bra att ha en motor till hands, om jag en dag får tid att göra mej ett fordon.

FRANK

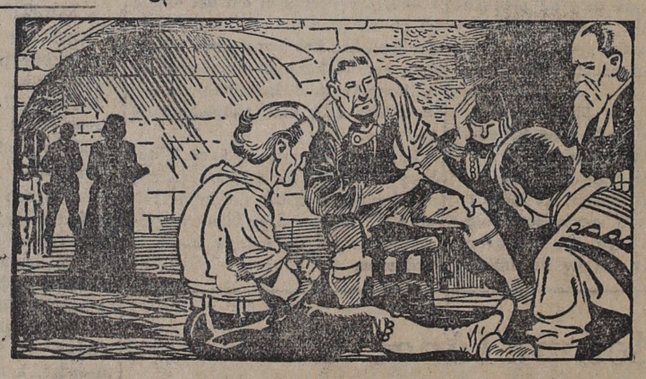

Nästan samtidigt som den fruktansvärda duellen pågick utspelades ett annat drama i fängelset i Towern. Fyra män satt i en cell med fuktdrypande väggar och bredvid dem stod en gammal präst. Från gården hördes dova trumslag. Då och då talade en av männen i viskande ton. En domare, eskorterad av två soldater, steg in i fängelset.

— Stunden har kommit! sa han. Bered er till ert dystra öde. Visa att ni kan dö som tappra engelsmän. Taylor, den äldste av de dömda, reste sig. — Ni begår ett svårt brott, sa han. Vi är oskyldiga alla fyra, vi har inte stulit diamanten. En bödel i svart mask ställde sig bredvid domaren. De fyra dömda reste sig.

MUSIK I MÖRKER

Av Dagmar Edqvist

(26)

Violinisten Klasson behandlade de föraktfullt, lät honom känna att han var en gammal alkoholist som levde på krögarns nåd. Mot Bengt förhöll de sig tills vidare avvaktande, hans blindhet gjorde dem osäkra. Deras sätt att servera måltiderna sade dock tydligt nog: försök inte sticka upp, tro inte du är något. Du är anställd här, precis som vi.

Däri låg inte det positiva: du är en av oss, vi är kamrater. Någon sorts självhat och människoförakt som lyste igenom allt vad de sade, kom dem att lägga något förnedrande i meningen "precis som vi".

— Hela systemet tycktes gå ut på att var och en hävdade sig själv genom att kväsa någon annan.

Undantag fanns dock. Den yngre hovmästaren var lugn och hövlig, men han stod i skuggan av den äldre med det bråkiga sättet. Rockvaktmästaren föreföll som en hygglig karl, och en av uppasserskorna behandlade Bengt med moderlighet. Bengt var inte säker på att det sista var helt behagligt. Klasson sade: se opp för Hjördis, hon är farlig. Det fick man sedan tyda som man ville.

Dessa förhållanden dagades först så småningom för Bengt; i början var allt ett virrvarr av hårda röster och okända lokaliteter. Det var så ansträngande med anpassningen till allt det nya, att han gick som i en dimma av trötthet innan det var slut om kvällarna, och han sov nästan innan huvudet rörde vid kudden.

Det som bidrog att göra det ansträngande för honom var att fru Lundgren, tobaksdamen, vid städningen rörde om på hans skrivbord och flyttade på hans ägodelar, så att han inte hittade dem när han kom tillbaka. Han försökte hövligt påpeka det för henne, men det upptog hon onådigt, förklarade att hon inte var van att få anmärkning på sin städning. Det förvånade honom i någon mån; om han tappade något under sängen, blev handen luddig av damm när han tog upp det. Fru Lundgren tycktes nöja sig med att slänga sakerna hit och dit utan att göra rent under dem.

Kanske det inte var hon som gjorde det, utan den klåfingrige sonen Evert, som skulle vara Bengt till hjälp. Evert tydde detta så, att han när som helst kunde göra sig hemmastadd i Bengts rum. Där luktade ofta cigarrettrök när Bengt kom hem, och han hade en obehaglig känsla av att någon använde hans saker. Hans hårborste hade ibland en främmande lukt — om det inte var hans inbillning — och näsdukarna som han brukade ha i bröstfickan på kavajen försvann på ett mystiskt sätt.

Likafullt kunde Bengt inte låta bli att tycka synd om pojken. Han var liten och knuten för sin ålder, med ryckigt sätt och tuppande målbrottsröst. Modern växlade mellan att jollra med honom som om han vore fem år och att gräla med vass ragataröst. Evert svarade med tjurig tystnad eller snyftande svordomar uppe i falsett. Väggarna i våningen var så tunna, att Bengt inte kunde undgå att avlyssna dessa husliga scener. Något arbete tycktes Evert inte ha fast han hade slutat skolan. Det hettes att han hjälpte till i affären. Hjälpen resulterade i ideliga gräl om vem som hade varit i kassalådan.

Men när Bengt någon gång på en bågnande tyngd i stegen jämte flåsande läten kunde igenkänna herr Kruge som besökare, då tycktes det råda idel solsken och familjesämja. Evert var så duktig i affären, och herr Vyldecke kunde inte reda sig utan honom.

Det sista var tyvärr sant. Han redde sig inte utan någon som följde honom till arbetet, gick nödvändiga ärenden, läste hans brev åt honom. Men man fick leta efter en obekvämare hjälpare än Evert. Han gick i vägen för bilar så att chaufförerna svärande värjde åt sidan, och det gick inte upp för honom att han i tid kunde varna för en trappa eller något föremål som var i vägen. Bengt fick vänja sig att med ett sjätte sinne märka dem själv.

När han hörde den onyanserade pojkrösten läsa upp ett brev eller en tidningsartikel låg jämförelsen med Ingrid nära till hands, och Bengt tänkte med saknad: det är underligt att man aldrig vet när man har det bra. Inte förrän efteråt, när man inte längre har det bra.

Det han kanske saknade mest var hennes små lappar i blindskrift. Agneta och fru Schröder skrev till honom, men deras brev måste läsas upp för Evert, och det var inte detsamma.

En gång skrev han till Ingrid och frågade hur hon hade det, men det kom inget svar. Genom fru Schröder visste han att hon läste med stor energi.

En dag när Bengt som vanligt var på väg till restaurangen tillsammans med Evert kom Klasson att gå bakom dem. Honom föreföll det som om Everts kryssande mellan bilar och lyktstolpar var avsiktliga och elaka pojkexperiment för att se hur det gick. Då Bengt och Klasson sedan satt vid sin gemensamma lunch, såg den sistnämnde upp från sin tidning och sade:

— Akta dig för det där lilla ormynglet. Han borde ha varit på korrektionsanstalt för länge sedan.

— Trevligare grabbar har jag träffat, medgav Bengt. Vad är det för samband mellan honom och herr Kruge?

— Ja den som kunde räkna ut det! sade Klasson med understruken ironi. Elvira — hon kallar sig fru Lundgren — var servitris här i många år. När hon väntade pojken fick hon tobaksaffären i kompensation.

— Jag tycks ha hamnat mitt i släkten, sade Bengt med en känsla av obehag. Han skulle gärna ha skaffat sig en annan bostad, men när han försökte, visade det sig omöjligt att skaffa kombinationen av rum med pinao och en pojke som hjälpreda, och så fick han stanna där han var.

— Står det något spännande i tidningen? frågade han.

Klasson kastade en blick på Bengt, hade en mänsklig impuls att vara kamratlig och hjälpsam och läsa upp det viktigaste. Det var en längtansfull och häftig impuls, för han var i grunden ingen elak man. Men så kom han att tänka på att den andre var student och överklass och säkert satt och var kritisk och överlägsen inombords, fast han dolde det bakom sin förbannade hövlighet, och så svarade han ilsket:

— Nej. Inte ett dugg. Nu är det snart på tiden att vi börjar.

— Det är tio minuter kvar, sade Bengt och drack sitt kaffe under tystnad. Han undrade vad det var hos honom som väckte en sådan animositet hos de andra här.

Därefter uppsteg de på musikestraden och utförde Klassons slagnummer "Czardas" av Monti; ett lätt stycke som lät mycket svårt och ofelbart rev ner en applåd.

Den dagen var det danskväll. Publiken var trög, det dröjde innan det blev någon fart på dansen. Herr Kruge kom in, hälsade och mullrade jovialiskt mellan borden, men till musiken väste han som i en avsidesreplik på en buskteater:

— Här är ingen stämning för fan! Sätt i med Calle Scheven!

— Akta dig, nu är han ursinnig, mumlade Klasson nervöst medan de satte i gång med Calle Schevens vals. Nu får antingen du eller jag sparken...

— Ni är väl organiserade, för helvete? Ni har väl kontrakt, för helvete? sade batteristen och dundrade taktfast med bastrumman.

— Han förstår inte. Han är inte beroende av krögarn, mumlade Klasson, tryckte fiolen till kinden och lutade huvudet bakåt med slutna ögon som om han spelade i hänryckning.

Kruge måtte ha elektriserat dem genom sin chockbehandling — det blev "stämning", dansgolvet fylldes till trängsel. Flickorna skrattade och koketterade, ansiktena blev allt varmare och greppen allt hårdare. Man hade inte många möjligheter i denna stad, Kruges danskvällar var både tillflykt för älskande par och lätt beslöjad flickbörs för dem som sökte en partner.

(Forts.)

VILL NI
veta vad som händer i södra Halland?
Prenumerera då på ortsorganet
LAHOLMS TIDNING

LAHOLMS TIDNING

TORSDAGEN DEN 21 AUGUSTI 1958

SÖKER NI
kontakt med befolkningen i södra Halland?
Annonsera då i ortsorganet
LAHOLMS TIDNING

Rymde rysspionen greps vid Salem
Tog sig ut i låda med tvättkläder

STOCKHOLM. (TT)

Den för spioneri dömde armeniern Bedros Zartaryan, som på tisdagen rymde från Långholmen, greps vid 19-tiden på onsdagen i trakten av Salem utanför Stockholm.

Det var ett tips från en privatbilist som ledde till att Zartaryan kunde gripas. Vid 18.30-tiden ringde en man till tumbapolisen och uppgav att han var absolut säker på att den efterspanade var identisk med den man, som låg och sov i en skogsbacke vid vägen mellan Rönninge och rikshuvudvägen till Södertälje.

Vittnet berättade att han utan någon särskild orsak stannat sin bil nära skogsbacken och promenerat upp i denna. Där hade han funnit en man i blåkläder och rutig skjorta ligga och sova på marken. Mannen vaknade då han närmade sig och på tilltal svarade den nyvakne med en utländsk brytning. Vittnet fattade strax misstankar att mannen var den efterspanade. Han tyckte sig också känna igen honom från bilder i tidningarna. Han gick därifrån i akt och mening att varsko polisen. Han såg också mannen lämna platsen.

BILIST GAV TIPSET

Bilisten skyndade till Rönninge och letade förgäves efter en polisstation. Slutligen hittade han en telefonkiosk.

Tre polismän begav sig omedelbart efter anmälan till den plats som vittnet angivit och mötte denne där. Mannen med den utländska brytningen var borta. Statspolisen hade alarmerats och hundar och hundförare hade rekvirerats från Stockholm. Sammanlagt 12 polismän sändes till platsen. Fyra hejdades genom att deras bil gick sönder. Övriga fördelade uppgifterna sinsemellan.

Hundarna sattes på spåret, statspolismän avpatrullerade angränsande vägar och besökte stugor och hus, både för att leta efter den förrymde och för att söka vittnen.

POLISHUNDAR SPÅRADE

Det dröjde inte länge innan Zartaryan var gripen. Hundarna spårade honom till ett buskage inte 300 meter från den plats han legat och sovit på. Han föreföll ganska trött och gav sig utan vidare. Polismännen tog ifrån honom en kniv och en träpåk. Han fördes först till Tumba polisstation men vägrade där att svara på några frågor. Vid 19.30-tiden fördes han över till Långholmens fasta paviljong.

Zartaryan tog sig ut från anstalten med en tvättbuss. Han plockade ur en låda med skjortor och kröp själv ner i lådan. Sedan hoppade han av någonstans ute på staden.

När tvättbussen kom till fångvårdsanstaltens hall — där Långholmens smutskläder tvättas — fann man en låda som endast innehöll ett par tre skjortor. Vid undersökningar på Långholmen hittade man ett hundratal smutsiga skjortor inslängda i en skrubb.

Zartaryan avslöjades i början av 1957 av svenska säkerhetspolisen. Han hade då gjort sig skyldig till grovt spioneri, troligen för någon öststats räkning. Samtidigt med armeniern åtalades två svenska civilingenjörer för vårdslöshet med hemliga handlingar. De var alla tre anställda vid en konsulterande ingenjörsbyrå i Stockholm.

Fick 10 år för grovt spioneri

Stockholms rådhusrätt fällde Zartaryan för grovt spioneri bestående i att han vid Djurgårdsbrunn till en ambassadtjänsteman på en öststatsbeskickning överlämnat ritningar på hemliga militära anläggningar. Armenien nekade under rannsakningen till spioneribrott men medgav att han erkänt vid tre tillfällen för polisen.

Rådhusrättens dom som löd på 10 års straffarbete fastställdes av Svea hovrätt.

Zartaryan ansåg sig dock ha erkänt spioneriet som en följd av otillbörlig behandling från sekerhetspolisens sida — ett påstående som konstaterats sakna all grund.

Har försökt rymma förr

Zartaryan har tidigare gjort ett misslyckat försök att rymma från Långholmen. Det var natten till den 13 september förra året, som han hann halvvägs upp på fängelsemuren då han greps av en vaktkonstapel. Han förvarades då i tredje våningen till en av fängelseflygarna, hade sågat sönder fönstergallret och hissat sig ner med ett av lakan förfärdigat rep. I ena ändan hade han gjort fast en krok och lyckats få den att fastna i murkrönet, varpå han börjat klättringen. Det var då han upptäcktes av vaktkonstapeln. Zartaryan gjorde inget motstånd när han togs.

Zartaryan.

Island viker Kompromiss i fisketvisten

BONN (TT-Reuter)

Majoriteten av den isländska regeringen har gått med på ett av generalsekreterare Spaak framlagt kompromissförslag i fiskegränstvisten, men den kommunistiske fiskeriministern Josefsson sätter sig på tvären, säger man i välunderrättade kretsar i Bonn.

Enligt dessa kretsar går Spaaks kompromissförslag ut på att Island inte skall utsträcka sitt territorialvatten till tolvmilsgränsen, men att fisket innanför denna gräns skall begränsas.

Det avgörande skedet i förhandlingarna inom A-paktsrådet i Paris om fiskegränsproblemet väntas på torsdagskvällen. Tills vidare råder, enligt AFP, total mörkläggning om dessa förhandlingar.

På onsdagen anlände till Paris en dansk delegation under ledning av en hög ämbetsman i fiskeridepartementet.

I diplomatiska kretsar i Frankrike har fiskegränstvisten väckt allvarliga bekymmer. Man anser att Sovjetunionen skulle vinna en stor framgång om den lyckades förmå Island att lämna A-pakten.

Dystra läkarrapporter:
Politikers hets efter standardökning vållar ohälsa och ungdomsbrottslighet

STOCKHOLM (TT)

Tre brännande frågor återkommer som ett gemensamt tema i det 30-tal läkarraporter från provinsialläkare och stadsläkare i Stockholms län som nu inkommit till medicinalstyrelsen. Det är ungdomsbrottsligheten, åldringsvården och läkarnas oerhörda arbetsbörda som skildrats i olika versioner. En läkare påstår sig kunna peka ut vilka barn som sett för mycket i TV. Provinsialläkaren i Knutby har rapporterat att en stor mängd barn vid höstens skolundersökningar befanns lida av akut eller subakut conjunctivit, dvs inflammation i ögonen. Denna visade sig bero på omåttligt televisionstittande. Man kunde till slut på rak arm peka ut vilka barn som stirrat i television, säger läkaren. Några rabism-fall — d v s skelögdhet som en engelsk kollega påvisat — fanns dock ej, konstaterar han.

— Det är skrämmande att se hur ungdomar i låg ålder missbrukar sprit, och nikotin och fullkomligt hänsynslöst utför kriminella handlingar, anför förste stadsläkaren i Södertälje i sin rapport. En hårdare behandling av dessa unga brottslingar torde till slut vara den enda åtgärden som man kan vänta skall ge resultat, säger han.

SKRÄMMANDE UNGDOMS-FYLLERI

Ungdomsfylleriet florerar i skrämmande utsträckning, konstaterar provinsialläkaren i Huddinge. Ett knuttekafé vid Huddingevägen har varit tillhåll för ungdomar i 13—16-årsåldern som varit så berusade att polisen måst ingripa. Flickor i 14-årsåldern har vid något tillfälle påträffats redlöst berusade. Från en del andra provinsialläkare påtalas liknande förhållanden bland ungdomen, om än i något mindre skarpa ordalag.

HEMMET GÅR FÖRLORAT

Jäktet i tiden griper alltmer omkring sig och standardökningen ligger i bakgrunden till detta ständiga jäkt som är en av de besvärligaste orsakerna till människornas mentala och kroppsliga ohälsa, säger provinsialläkaren i Gustavsberg. Politikernas hets efter standardökning resulterar i ett ökat skri från statens sida efter ökade inkomster och större krav på människorna. Även den ökade ungdomsbrottsligheten beror på politikernas hets efter standardökning, fastslår provinsialläkaren. Han skisserar den olyckliga utvecklingen i samhället så att standardökningen kräver ökad produktion, hemmen slås sönder, modern-kvinnan rycks från hemmet, det blir skolfrukostar med massbespisning, daghem och nyckelbarn. Allt i stället för hemmets vrå med den emotionella och givande kraft man får där.

POLITISK REFORMYRA

Men det allmänna som fostrare blir pedant och kommer därigenom att fostra rebelliska barn. Hem som fungerar är mer värt i fostran än alla samhällets ansträngningar, konstaterar han.

Staten och kommunerna med sina domstolar och nämnder har tydligt misslyckats att rida till storms mot det onda. Ändå galopperar politikerna vidare i sin reformyra. Omogna reformer på olika områden sätts i gång utan tanke på dess effekter — jag tänker på de tiotusentals hem i Sverige som sattes i gungning av rusdrycksförordningen, säger läkaren i Gustafsberg.

GOD HÄLSA BÄTTRE ÄN PENSIONSÖKNING

Pensionsfrågan står nu inför sin lösning o. pensionsbehovet är uppjagat och överspänt. Är det inte bättre att samhället ser til att individen når fram till pensionsåldern i gott allmäntillstånd? Frågar han och säger att det är på tiden att samhällets "lycksökare" vaknar upp till besinning och lär sig skynda varligt och inte hetsa ihjäl svenska folket. Slå vakt om hemmen, slutar dr John Bellander i Gustavsberg.

Av flera provinsialläkare hälsas planerade ålderdomshem med glädje. De flesta är fullbelagda och många åldringar får vårdas i hemmen. "Hela Väddö är snart ett ålderdomshem om avfolkningen fortskrider som hittills" säger provinsialläkaren där bl a.

SVINDLARE lurade Nasser på 13 miljoner

LONDON (TT-AFP)

President Nasser har förlorat 800.000 pund på en internationell svindelaffär som gäller vapenleveranser till förenade Arabrepubliken, uppger News Chronicle.

Affären hade sin upprinnelse förra året, då den egyptiske generalen Omar Scheib fick i uppdrag att förhandla om inköp av 43 stridsvagnar. Två bankirer i Genua åtog sig leveransen mot att köpesumman, 800.000 pund, deponerades hos en tangerbank som de ägde. När leveransen inte fullgjordes krävde general Scheib att det deponerade beloppet skulle lämnas tillbaka, men det visade sig då att tangerbanken hade sålts till en belgisk finansman som inte erkände hans anspråk. General Scheib lär nu ha rest till Genua för att få de båda bankierna åtalade för bedrägeri. Den italienska polisen har enligt tidningen satt igång en omfattande utredning under medverkan av myndigheterna i Tanger, Egypten, Belgien och andra länder.

Europamarknaden:
Ryssarna blir våra värsta konkurrenter

LJUNGSKILE (TT)

Om och när den svenska industrin på allvar får ta upp konkurrensen med utlandsindustrierna i en fri europamarknad kommer Sovjet att vara en av de svåra konkurrenterna, framhöll dr C H Pokorny, Göteborg, då han på onsdagen talade över ämnet "inför en ny inflationsvåg" på den stora konferens för klädfolk som för närvarande pågår i Ljungskile.

Ryssarnas frammarsch på aluminiummarknaden är ett av de avgörande tecknen på den produktionskraft och expansionsvilja som den ryska industrin nu förfogar över. Sovjet har dessutom kreditvapnet i sin hand, sade talaren.

I en fri europamarknad kommer inte bara kvalitet, leveranstider och priser att vara viktiga konkurrentmedel. Det blir också betydelsefullt att kunna erbjuda långfristiga krediter och den möjligheten har den ryska men ingalunda den svenska industrin.

Konferensen i Ljungskile som samlat 170 deltagare har tagit upp flera av de svåra problem som herrkonfektionsbranschen har att brottas med.

Konfektionsindustrins förenings ordf direktör Robert Schwartzman, Uddevalla, informerade om hur man på ledande svenskt håll bedömer framtidsutsikterna.

Konferensen har även sysslat med höstens ovh nästa vårs herrplaggkollektioner.

Stort polispådrag efter kameratjuvar

MALMÖ. (TT)

Kriminalpolisen på flera platser i landet skall börja ett intimt samarbete för att få fast en förslagen kameraliga. Sedan juni i år har ett halvt dussin likartade kupper gjorts i mellersta och södra Sverige. Värdet av de stulna kamerorna uppskattas till över 100.000 kr. Tjuvarna är av allt att döma "specialister" eftersom de vid valet av kameror har visat sig mycket kräsna.

Efter den senaste kuppen som gjordes i Kalmar natten till onsdagen har kriminalpolisen där lyckats säkra vissa spår. En del resultat av brottsplatsundersökningen har sänts till kriminaltekniska anstalten i Stockholm för undersökning.

Natten till den 18 juni i år gjordes en kupp i skarshamn där bytet blev kameror för omkring 13.000 kr. Två dagar senare försvann kameror värda 3.000 kr ur en fotoaffär i Gävle och den 18 juni upptäcktes en stöld av ett 50-tal kameror för c:a 20.000 kr i Ängelholm.

Då hade man ännu inte satt de olika stölderna i samband med varandra men när en fotoaffär i Malmö tio dagar senare blev av med kameror för omkring 30.000 kr under liknande omständigheter började kriminalpolisen arbeta efter samma linje.

Tjuvarna har för det mesta tagit sig in i affärerna bakvägen. Antingen har de brutit upp en dörr eller också har de tryckt in ett fönster. Av allt att döma har de specialiserat sig uteslutande på märkesvaror och en stor del av de stulna kamerorna är smalfilmskameror av fin kvalitet.

— Antingen måste de ha en bra hälare eller också exporteras kamerorna till våra grannländer, framhåller kriminalpolisen i Ängelholm för TT:s malmöredaktion. Priserna på kameror i Norge till exempel är mycket höga och det måste löna sig mycket bättre att sälja där än på den svenska marknaden.

Kriminalen i Malmö och Ängelholm har sedan kuppen mot malmöfirman arbetat jämsides och under torsdagen kommer kalmarkriminalen att ta kontakt med sina kolleger i Skåne. Kriminalpolisen i Kalmar och Oskarshamn har sedan en tid samarbetat.

— Det verkar som om det skulle bli en riksomfattande tjuvjakt, säger man hos kriminalpolisen i Kalmar, och vi kommer omgående att ta kontakt med kriminalpolisen i de städer som haft påhälsning av tjuvarna.

Enligt en uppgift lär även Göteborg ha utsatts för en kamerakupp av liknande slag och det är möjligt att flera kupper dras fram vid utredningen av de många kamerastölderna.

54-årig kvinna slogs sanslös och rånades efter spritkalas

GÖTEBORG (TT)

Ett rån som först i dagarna blivit känt av polisen förövades den 14 augusti i en lägenhet vid Kungsgatan i Göteborg. En 54-årig kvinna som försörjer sig som tidningsbud slogs medvetslös och bestals på inventarier, kläder och en mindre summa pengar. Förövarna var två unga män, en göteborgare och en norrman, vilka nu efterspanas av polisen.

Först i går anmälde kvinnan brottet för kriminalpolisen. Hon uppgav därvid att hon på eftermiddagen torsdagen den 14 augusti suttit på en parkbänk vid nya allén i närheten av Hagakyrkan. Två okända yngre män som kallade sig Lennart resp Egil kom fram och började språka med henne. De hade med sig lite sprit och undrade efter ett tag om de inte kunde gå hem till kvinnans lägenhet vid Kungsgatan och fortsätta samvaron. Så skedde också.

Efter ett par timmars pokulerande i lägenheten slog plötsligt Lennart till kvinnan så att hon förlorade medvetandet. Vad som hänt därefter minns kvinnan inte. När hon vaknade morgonen därpå var hennes radio, en kamera, en klocka och diverse kläder värderade till ca 300 kr stulna liksom 60 kr i kontanter.

Den som kallat sig Lennart beskriver kvinnan som en man i 25—30-årsåldern, ca 180 cm lång med kraftig kroppsbyggnad, ovalt ansikte, ganska ljust uppåtkammat hår, troligen blå ögon, rak näsa och friska tänder. Han talade göteborgsdialekt.

Egil som sagt sig höra hemma i Stavanger men gående i någon skola i Göteborg är 170—175 cm lång och mycket smärt. Han har litet, ovalt ansikte med spetsig haka, ganska ljust och lite lockigt hår, liten mun och friska tänder. Hån var klädd i gul khakiskjorta samt gula khakibyxor och talar svenska med norsk brytning. Han hade uppgett sig vara 22 år men hon uppskattade hans ålder till 18—19 år.

Internationellt vid Morups Tånge

Ett fyrtiotal representanter för Svenska Markläresällskapet, främst professorer och vetenskapsmän, gästade i går markområdet söder om Morups Tånge. Sällskapet kom från Fjärås Bräcka, dit de närmast kom från Jylland. Efter besöket vid Morups Tånge fortsatte färden till försöksodlingarna vid Tönnersa. Representanter från Hallands hushållningssällskap deltog i rundresan i vårt län.

På bilden härovan syns fr v professor emeritus Tamm vid Skogshögskolan i Stockholm, doktor Gunnar Semb, Norges Lantbrukshögskola, professor Zwerman, Cornell University, USA, och expeditionens ledare, rektorn vid Lantbrukshögskolan i Uppsala, professor Gunnar Torstensson.

Tvingade 14-åring gå på gatan

STOCKHOLM (TT)

För koppleri, där den utnyttjade kvinnan inte fyllt 15 år, samt för misshandel och upprepade grova stölder, har 22-årige markundersökaren Bernt Vilhelm Gröndahl från Huddinge av Södertörns häradsrätt dömts till förvaring på säkerhetsanstalt under minst två år. En 14-årig flicka med vilken han tidigare gått i s k fast sällskap hade han tvingat att gå på gatan under påstående att han skulle komma i fängelse om hon inte kom hem med pengar. Vartenda öre hon tjänade på främmande man tog Gröndahl hand om.

Tre sista bränderna var mordbränder

HAGBY på ÖLAND (TT)

Bränderna i ladugårdarna hos lantbrukarna Hilmer och Börje Johansson i Hagby natten till den 8 augusti var två var för sig anlagda bränder. I varje fall har under brandplatsundersökningarna ingenting kommit fram som motsäger detta, säger landsfogde Wiberg på onsdagen till TT.

De elektriska ledningarna i den natten till tisdagen brunna sommarvillan undersöktes på onsdagen av två el-ingenjörer, Åke Wilén, Malmö, och Ingvar Andersson, Kalmar. De konstaterade att ledningarna var fullkomligt felfria.

Utredningsarbetet i resterna av villan fortsätter. Det tar minst två dagar till innan allt är undersökt och kartlagt.

GÖRAN JOHANSSON FRUKTAR VINTERN

Göran Johansson i Hagby by i norra Möckleby som av byborna under en längre tid utpekats som mordbrännare och drabbats hårt både psykiskt och ekonomiskt av händelserna kring de anlagda bränderna har nu haft den elektriska krafttillförseln till sin bostad avstängd i över 3 månader på grund av betalningssvårigheter.

— Det går väl an med maten, säger Göran Johansson. Den lagar min fru åt oss och våra minderåriga barn på ett litet fotogenkök. Värre är det med bl a bakningen och strykningen. Något sådant är det inte att tänka på som läget är just nu. Och hur skall det gå när kvällarna blir kyligare och vi måste elda? Cirkulationspumpen till pannan startar inte utan elektrisk ström.

— Jag lämnade in mina elräkningar till socialnämnden och bad om hjälp, men när ingenting hände på en månad, bad jag att få dem tillbaka.

Socialnämndens ordförande, lantmästare Sigfrid Johansson, säger till TT: Jag vet inte om Göran Johanssons familj är avstängd från elektrisk ström eller ej.

Varmare

Väderleksläge: Ett högtryck täcker de mellersta och norra delarna av Skandinavien samt Finland, medan ett lågtrycksområde befinner sig över Västeuropa. Regnskurar, delvis med åska, förekommer över Danmark, norra Tyskland samt sydligaste Götaland.

Utsikter: Måttlig till frisk ostlig vind, efter hand något avtagande och tillfälligt vridande mot syd, åtminstone i Skåne. Molnigt och enstaka regnskurar, lokalt med åska. I allmänhet något varmare. Kattegatt: Frisk till styv, efter hand något avtagande bris. Måttlig till god sikt men en del regnskurar.

För fredagen: Ostlig vind. Uppehållsväder, frånsett någon åskskur. Något varmare.

DE FLESTA OCH BÄSTA ORTSNYHETERNA FINNER NI I LAHOLMS TIDNING