Sammanhållning och solidaritet — den bärande idén i jordbrukets ekonomiska föreningsrörelse

Laholms Tidning

Annonsera i LAHOLMS TIDNING Annonsera effektivt!

N:R. 153. ÅRG. 32 | Ansvarig utgivare: J. B. Bengtsson Redaktör: Bertil Nyblom | FREDAGEN DEN 5 JULI 1963 | Laholms Tidnings Tryckeri, Laholm | Lösnummer 30 öre

Jordgubbsplockningen är fint fritidsarbete

Glada jordgubbsplockerskor, Ann Ringblom, Laholm, (t. v.) och Inger Carlén, Mellbystrand

På Fredrikstorp i Vallberga har godsägare Oskar Ahlgren sedan många år olika specialodlingar — han är för övrigt bland mycket annat ordförande i södra Hallands specialodlareförening. Här finns det bl a så ovanliga odlingar som rödbetor och palsternackor, men vad som just nu är aktuellt, är jordgubbarna. Tio tunnland på kontrakt med Findus har hr Ahlgren, och för att "avverka" dessa behövs det mycket folk. Men de kommer så gärna genom arbetsförmedlingen och genom att plockningstiden förlagts mellan 7 och 12 på dagen är det inte svårt att få dem, berättar hr Ahlgren, som just nu har ett hundratal plockare — mest flickor — i arbete på sitt till synes ändlösa fält.

Den första vi träffar på är fröken Inger Carlén, boende vid Mellbystrand året om. Visst är det kul att plocka jordgubbar, och man kan ju tjäna rätt så bra, om man är flitig. 15 kr räknar jag med att tjäna på en förmiddag och vi, som är under 18 år, har ackord, medan de äldre har timpeng. Vi får 1,20 à 1,30 pr korg om fyra liter.

Bland de flitiga plockarna hittar vi också fröken Ann Ringblom, dotter till disponenten Knut Ringblom på Vallberga lantmannaförening, som här funnit ett fint fritidsjobb. Hon har hållit på snart 14 dagar, och det allra värsta är, att ryggen börjar bli så bränd, att man måste ha mycket på sig, berättar fröken Ringblom. Men annars trivs jag utmärkt med det hela och allt är kul — är man riktigt flitigt kan förmid-

(Forts. å sid. 3)

Tre rymlingar fast i Växtorp

Tre elever vid Östra Spångs skolhem i Örkelljunga avvek natten till torsdagen från skolan. Efter rymningen tillgrep de tre, som är i 14—15-årsåldern, en bil i Örkelljunga, varpå de begav sig till Växtorp, där de emellertid av någon anledningen övergav bilen.

Laholmspolisen fick larm om rymningen vid ettiden natten till torsdag och begav sig ut på spaning. Denna gav resultat vid halv tretiden då de i samarbete med kollegerna i Örkelljunga kunde gripa de tre ynglingarna i Växtorp. Något besvär vid gripandet hade inte polisen.

Det rök mera än det brann

Det såg faktiskt hotande ut i Vallberga vid 16-tiden i går. Stora, tunga, svarta rökmoln vältrade sig över samhället och det hela såg ut som en eldsvåda av mycket stort omfång. Visst brann det — men det var ingen större brand.

Av någon anledning hade en hel del gummiavfall och annat,

(Forts. å nästa sida)

Svag kartsättning Fruktträd skadade

Kartsättningen hos fruktträden är för äpple knappt medelgod, för päron ringa och för plommon och körsbär medelgod, meddelar Sveriges pomologiska förenings första rapport för året. Detta gäller för både husbehovsodlingar och yrkesfruktodlingar.

Under den gångna vintern utsattes fruktträden för svåra påfrestningar och från så gott som hela landet rapporterades köldskador av varierande grad på samtliga fruktslag — från helt

(Forts. å nästa sida)

Åtta var värdar då Falkenberg bjöd två militärer på middag

I höstas kom chefen för Hallands regemente och en kapten till Falkenberg för att förbereda Försvarets dag, som nyligen hölls. Staden ville hedra de två gästerna och inbjöd till en middag. Notan slutade på 455:70. Man hade nämligen inte nöjt sig med att skicka en representant utan åtta värdar tog hand om de två militärerna. Man åt dessutom ganska gott. 45 kronor pr kuvert kostade kalaset.

Stadens revisorer drog fram detta exempel då de klandrade Falkenbergs representation. Detta klander ansågs dock inte starkare än att full ansvarsfrihet

(Forts. å sid. 3)

Värmebölja gav hausse på börs

Ett lätt värmeslag tycktes ha drabbat Stockholms fondbörs på onsdagen. Utan att något speciellt motiverat det utbröt en verklig hausse med kurshöjningar på nästan alla aktier och en för årstiden otroligt stor omsättning: över 4 milj kr inklusive obligationer.

— Folk är alldeles tokiga, när det börjar gå uppåt skall alla in och köpa, lyder en röst från börsen. Flockmentaliteten anses allmänt vara den utlösande faktorn till den kraftiga uppgången, även om en rätt stor optimism inför konjunkturutvecklingen ligger i botten. Skogsindustrin publicerade på tisdagen en hoppfull halvårsöversikt, vilket säkert också påverkat.

Last spridd för vinden då lastbilen kapsejsade

En släpvagnsolycka inträffade, som Laholms Tidning kunde meddela redan i går, vid tvåtiden natten till torsdagen på Lagabroarna på E:6-an. Det var en lastbil, hemmahörande i Lister-Mjälby, som under färd från Halmstad till hemorten med släpvagnen krockade vägräcket, med påföljd att släpvagnsflaket och lasten gick överstyr och hamnade på slänten till Lagan.

Olyckan har, enligt vad chauffören uppgivit för polisen, berott på en felmanöver vid nedväxlingen strax innan kurvan. Släpvagnen kom då för nära skyddsräcket och rev upp detsamma på en sträcka av c:a tio meter. Den 8 ton tunga lasten av styckegods med bl a tygbalar och perstorpsplattor, gjorde att flaket revs loss från chassiefästet och störtade ned för slänten. Själva chassiet stod emellertid kvar på vägen och kunde senare föras undan. Den största delen av lasten stannade på själva slänten men några tygbalar låg efter olyckan och flöt i vattnet.

Bärgningen skedde under gårdagen, och man hann också slutföra den. Den sträcka av skyddsräcket, som rivits väck, kommer också omedelbart att repareras.

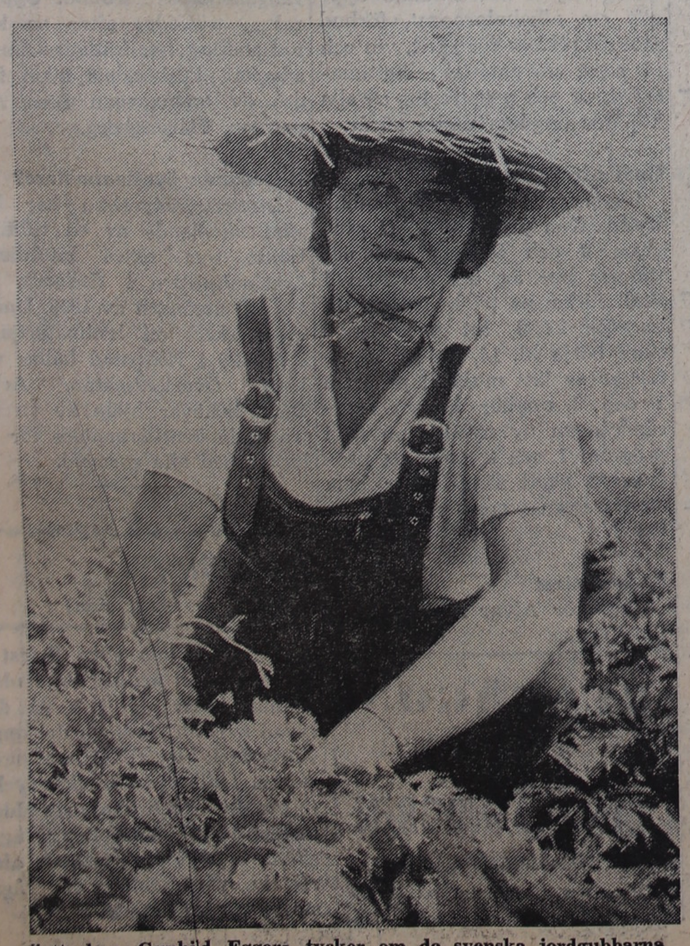

Östtyskan Gunhild Eggers tycker om de svenska jordgubbarna

Nu startar

DANMARKS-LINJEN HALMSTAD-HELSINGÖR

MED M/S "SE BAD HERINGSDORF"

PREMIÄRTUR Lördag 6/7 KL. 8.30 t.o.r. 15 kr.

● en härlig sjöresa ● handla i fartygets kiosker (tax free-shop) ● njut av en god måltid i fartygets restaurang ● musikunderhållning.

S

TURLISTA:
Från Halmstad 8.30
Avg. Strandgatan (nya bron).
Ank. Helsingör 12.30
Från Helsingör 16.00
Ank. Halmstad 20.00
Reserv. för ändringar.

BILJETTER:
Reso Resebyrå, Strandgatan 6, Hallmstad. Tel. 282 60, 225 32.
AB T. H. Schele, Bredgatan 2, Halmstad. Tel. 184 40.
Gruppresor anordnas.

SKAGENLINJEN REDERI AB
Skagenlinjen bedriver även trafik på Göteborg—Skagen och Lysekil—Skagen

Sista höet i Sydhalland åks in

Gunnar Jönsson i Lögnäs och hans son Frans åkte in sista höet på den arrenderade jorden intill Månstorp i går

Höskördefolket sjunger snart på sista versen. Allt fler fält börjar att bli tomma. Ett fint hö har i stället samlats i ladorna.

— Höet har blivit fint i år, berättar lantbrukare Gunnar Jönsson i Lögnäs, Marbäck, när Laholms Tidning i går träffade honom på makans gamla

Forts å sid. 3

Tack

Varmt och innerligt tack till alla som genom besök och blommer eller på annat sätt gjorde min högtidsdag ljus och vacker.

Anna Simsson.

All uppvaktning

på min födelsedag undanbedes. Gäller även släkten.

Ruth Persson
Växtorp

ANBUD

på vägplanering, omkr. 1.200 m., infordras av Eskilstorps och Hemmeslövs vägförening senast den 20 juli 1963. Arbetsplan finnes tilgänglig hos Henrik Johansson, Hemmeslöv, tel. 0430/241 26.

Östra Karup den 3 juli 1963.

Styrelsen.

Privatlektioner

i engelska och tyska av undervisningsvan akademiker.

Tel. Laholm 104 08 kl. 9.00—10.00.

STRÖMAVBROTT

företages natten mellan fredag den 5—lördag 6 juli 1963 klockan 02.00—05.30 å samtliga å våra elektriska anläggningar anslutna till högspänningsledningarna utgående från Eldsberga bygdetransformatorstation till bl. a. Eldsberga norra, Krontorp, Perstorp, Tönnersjö, Långby, Jonstorp. För strömlöshet under avbrottstiden ansvaras ej.

Sydkraft.

Skummeslövs CKF-avd.

anordnar utfärd för såväl herrar som damer onsdagen den 17 juli med avresa från Skottorp omkring kl. 8.00. Studiebesök på Findus med flera platser. Anmälan om deltagande till tel. 200 34 eller 230 89 senast den 13 juli.

Det rykte

som utspritts att vi säljer bildäck till så låga priser är sant.

Tel. 220 80 Halmstad.

FOTBOLL

LT-cupen på idrottsplatsen, Ränneslöv i kväll kl. 19.00

HISHULTS AIS — RÄNNESLÖVS GIF

Lediga platser

Extra skrivbiträde

deltid, anställes vid kommunalkontoret i Knäred för tjänstgöring cirka 15 veckotimmar. Kunnighet i maskinskrivning önskvärd. Närmare uppl. lämnas av kom.kamr. Tel. 0430/501 98. Ansökan skall vara kommunalkontoret tillhanda senast den 20 juli 1963.

Kommunalnämnden.

Önskas köpa

Daggamla smågrisar

Tel. 200 09.

titta i backspegeln!

Laholms Tidning

Dagligt nyhets- och annonsorgan för Laholms stad, Markaryds och Båstads köpingar samt södra Halland med angränsande delar av sydvästra Småland och nordvästra Skåne.

Expedition (annonser, prenumeration, kassa, bokföring) tel. 11241.

Annonschef: Brita Magnusson tel. 11241, bostad 10730.

Expeditionen öppen:
Vardagar 9.00—17.00
Lördagar 9.00—12.00

Efter stängningsdags mottages annonser per tel. 10730, 11241.

Redaktionen tel. 10300.

Öppen:
måndag—fredag kl. 5.00—23.00
lördag 5.00—8.00, 11.00—16.00
söndag 11.00—23.00

Chefredaktörens bostad tel. 11240.

Postgiro, annonser 17 57 58
Postgiro, prenumeration 17 90 80

Vejbyparken VEJBYSTRAND

ÅRETS SUCCÉ
Dans
show med den Rockande samen.

I morgon lördag kl. 20.00

För dansmusiken och scenframträdanden svarar hela kvällen

Sven-Gösta Jonsson

med sin orkester, **Carita, Blue Bells.**

De snyggaste tjejerna och de tjusigaste killarna kommer även denna gång till Vejbyparken.

Svag . . .

(Forts. fr. föreg. sida)

döda träd — stam- och grenskador till frusna årsskott eller knoppar.

Dessa köldskador sammanhänger i hög grad med förra sommarens regniga väderlek som medförde dålig avmognad och nedsatte trädens förmåga att uthärda de tidvis mycket låga temperaturerna.

Även från vissa yrkesfruktodlingar rapporteras svåra köldskador på samtliga fruktslag. Svårast utsatt bland äpplesorterna syns Bramsley ha varit.

Annonsera i LT

Sommarfest vid Hembygdsstugan i Våxtorp

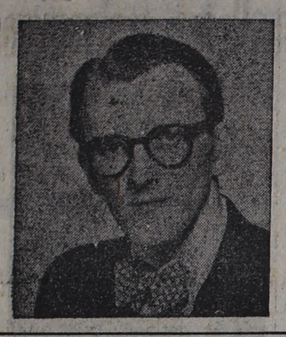

Söndagen den 7 juli med program för alla som vill ha roligt. Klockan 14.00 Våxtorps Brassband spelar upp. Den kände skämtaren och imitatören **Terje Mauritzson** underhåller gammal och ung.

Lekar och tävlingar, riduppvisning.

Kaffe glass tombola lotterier.

Hembygdsföreningen.

Ramshall, Veinge

Dans söndagen den 7 juli kl. 19—23

Mats Elmes orkester

Damernas afton

BADORTENS DAG

Mellbystrand

Fri entré – 5, 6, 7 juli – Fri entré

Nöjesfält med karuseller och andra förströelser

Fredag 18—21, Lördag, Söndag 13—21

Lördag 6 juli kl. 14.20 buktalaren **Benny Leyton.** Kl. 18.00 Strandhotellets dansk-amerikanska succéorkester **Ronnie Gardiners** orkester med **Rosita Thomas.**

Dans Strandhotellet alla dagarna från kl. 20.00 Musik av **Ronnie Gardiners** orkester med **Rosita Thomas.**

Söndagen den 7 juli kl. 14.00. **The Black Show.** Kl. 15.00 familjeunderhållning med tävlingar och lekar för de yngsta. Kl. 17.00 **The Black Show.**

SOMMAR DANS SKYTTEPARKEN MATTARP·ÖRKELLJUNGA

LÖRDAG 6 juli kl. 20—24

STJÄRNKVISTS ORKESTER

svarar för kvällens dansmusik

ASTA & ALLAN

Kl. 21.30 på stora scenen **Kl. 21.30**

Bussar som vanligt.

Fågelsångs Festplats

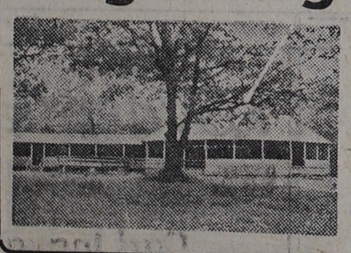

DANS i afton
kl. 20—23

MUSIK AV

BOB STEWENS orkester

VÄLKOMNA TILL

Stor metartävling

SÖNDAGEN DEN 7 JULI 1963 kl. 14.00 i fiskrika

STJÄRNEHOLMSSJÖN

2 km söder om Skånes Fagerhult. Vägvisare vid E 4-an.
Startavgift kr. 10:—

FÖRSTA PRIS 1.000:- kr
oavsett deltagareantal

Minst 50 % av startavgifterna utdelas i pris.
PRIS TILL BÄSTA DAM.
Tombolor, Servering av läskedrycker, korv m. m.
Anmälningstid fr. o. m. kl. 11.30. Medtag stövlar.

Värsjö Idrottsplatsförening **Värsjö Idrottsförening**

Gammelgården - Hishult

gästas på söndag kl. 15.00 av Ränneslövs folkdanslag.
Servering som vanligt. Inträdesavgift.

Idrottsfest i Vallberga

lördagen den 6 juli kl. 20.00 i Föreningshuset.

Gammeldans till tonerna av

Frasses orkester

Var fjärde dans modern.

Söndagen den 7 juli på idrottsplatsen kl. 16.00 fotboll

Vallberga pinupp—Vallberga gubbs

Dragkamp, skämttävlingar och spex.

Festen fortsätter i Föreningshuset till

Sten Arnes orkester

med vocalist.

Lotterier, lyckans hjul, tombolor m. m.

BK Walldia.

SEMESTERSTÄNGT

under tiden 8/7—20/7

Bertil Fritssons Bilverkstad
YSBY

SEMESTERSTÄNGT

Fr. o. m. den 9/7—22/7.

Petterssons Konditori
VÄXTORP

SEMESTERSTÄNGT

Firma E. J. Carlssons Skrotaffär Eftr.

LAHOLM

CARLSSON & OHLSSON

F. o. m. den 8 t. o. m. den 27 juli.

Karsefors - Ysby

DANS lördagen den 6 juli kl. 20—24

Ramonas orkester

Buss från Laholms torg kl. 19.55 och åter efter dansens slut.

Lösöresauktion

På grund av försäljningen av fastigheten Stortorget 10 hålles offentlig lösöresauktion **lördagen den 6 juli kl. 13.** Auktionen hålles å planen vid charkuteriaffären, **Kustvägen 49, Mellbystrand** OBS Adressen! Bl. annat försäljes följande artiklar: Gamla möbler, kopparkärl, porslin-, kristall- o. glas-saker, moraklocka, laggkärl, am.-klocka, kanapé-soffa, vällingklocka fr. 1700-talet, ekkista, antika stolar, träskålar, silverservis, hemvävda linnesaker, el-plattor, el-ugn, radiogrammofon m. inspeln-verk, gamla lampor, lykta, skåp, bord, lavoar. m.m. m.m. Visning fr. kl. 12 auktionsdagen. Kontant likvid.

Mellbystrand den 5 juli.

Sven Andersson auktionsförrättare.

TÄLTMÖTESSERIEN

fortsätter fredag och lördag kl. 19.30. Söndag kl. 11 förmiddagsmöte och kvällsmöte kl. 19.30.

Åke Svanberg, Nässjö m. fl. talar och sjunger. Strängmusik.

Varmt välkommen!

CARL LARSSONS EFTR.

Larsson & Berkman
Tel. 10038, 10191 och 10781 Laholm

Säljer allt som hör till en välsorterad timmeraffär.
Levereras till byggnadsplatsen efter beställning.

Till salu

Beg. bra bilar

Testade och prissatta av Bilprovningen i Halmstad AB

OPEL REKORD	—1962
OPEL REKORD	—1961
OPEL REKORD	—1960
OPEL REKORD	—1959
OPEL REKORD	—1958
OPEL CARAVAN	—1959
VOLKSWAGEN	—1960
VOLKSWAGEN	—1959
VOLKSWAGEN	—1954

Köp med garanti
Köp med förtroende från

BIL AB STEN JACOBSSON LAHOLM

Tel. 113 25

Bostadstel. 112 51, 105 17

Billigt!

RENAULT DAUPHINE 1960
Kontant.
Tel. 112 41 efter kl. 18.00 25241

Sätt in pengarna i LAHOLMS SPARBANK

4½ % på 12mån. räkning
4 % på 6 mån. räkning
3¾ på vanlig sparräkning

LAHOLM

Nästa konselj

hålls i Stockholm torsdagen den 25 juli, meddelar justitiedepartementet. Regeringssammanträden hålls under juli och augusti varje torsdag.

Det ständigt ökade alkoholbruket hos ungdomen

med åtföljande skadeverkningar av medicinsk och social art gör det till en angelägen sak att öka insatserna för att skydda såväl det uppväxande släktet som de alkoholskadade mot alkohol, heter det i ett uttalande som antogs vid Sveriges blåbandsförbunds rikskonferens i Göteborg. Man föreslår ökad beskattning av alkohol för att främja nykterhetstillståndet, varudeklaration för varje alkoholhaltig dryck innefattande uppgift om alkoholprocent, förbud mot all reklam för sprit, vin och öl samt obligatoriskt legitimationskrav och registrering av alla köp för ungdom under 25 år.

Radioutredningen

föreslår bl a att skolradion flyttas från program 1 till program 2 och förlängs till 600 timmar per år, att program 1 skall förlängas på kvällarna till ungefär 22.30, att program 2 skall börja kl. 14, att samsändningar av lätt musik i program 1 och 3 upphör liksom samsändningen av nyheter m m i program 1 och 2 samt att program 3 skall sända över hela landet dygnet runt på en enda kanal.

Pressfönstret

Redaktör Alvar Alsterdal, tidigare andre redaktör i tidningen Arbetet, Malmö, har knutits till TV-programmet Pressfönstret med uppgift att bevaka aktuella pressfrågor.

Sveriges första kvinnliga besiktningsman

har anställts av bilinspektionen. Hon heter Ulla Frohm, är 28 år och får sin verksamhet förlagd till Uppsala.

Den nya skolan för scenisk utbildning

i Malmö startar i höst i gamla borgarskolans lokaler med 22 elever. Av dessa är sex premiärelever från Malmö stadsteaters elevskola som avvecklas i och med den nya skolans tillkomst. Staten har anslagit 179.000 kr för undervisningen under första året medan Malmö stad bidragit med 95.000 kr för ombyggnad av lokalerna. Utbildningen blir treårig med intagning av nya elever varje år. Skolan får två linjer, en dramatisk med tio elever och en lyrisk-dramatisk med sex elever i första årsklassen. Undervisningen är kostnadsfri.

Rån i Halmstad

förövades strax efter kl. 23 på onsdagskvällen. En dam anställd vid Pressbyrån blev frånryckt sin väska, som innehöll dels dagskassan, dels hennes lön. Sammanlagt innehöll väskan omkring 2.800 kronor.

Vurpa på Hallandsås

En yngling från Båstad och en flicka från Ängelholm måste föras till lasarettet i Halmstad efter en bilolycka på Hallandsås sent på onsdagskvällen. Ynglingen, som körde bilen, hade efter avtagsvägen till Bjäred fått sladd på sitt fordon och kört av vägbanan och in bland träden i skogen. Olyckan inträffade 500 m in på avtagsvägen till Bjäred. Vägbanan är på platsen grusbelagd och föraren hade tydligen hållit allt för hög fart.

I ambulans kördes de båda skadade till lasarettet i Halmstad. De var inte svårare skadade. Flickan hade slagit ena knäet och var chockad medan ynglingen ådragit sig en hel del ansiktsskador.

Blockaden mot Kullagårdens värdshus

i Mölle hävdes på onsdagen, sedan ägaren, källarmästare Åke Hagman, undertecknat den överenskommelse, som skisserats av Svenska hotell- och restauranganställdas förbund. Uppgörelsen träffades efter en kort förhandling hos källarmästarens advokat. Förbundets talan fördes av ombudsman Sten Andersson, Hälsingborg.

Biträdande överlantmätare?

Lantmäteristyrelsen har begärt inrättande av en tillfällig tjänst som extra biträdande överlantmätare i Hallands län t v till utgången av 1965. Under tiden skall en lantmätartjänst i AE 25 i Halmstad hållas vakant. Överlantmätare Arvid Back behöver hjälp av en biträdande överlantmätare för att hinna med alla göromål.

Biograferna

I kväll 8.30 B.till.
VALLBERGA **TARZANS ÄVENTYR I NEW YORK**
Måndag. **I hetaste laget.**

Det rök . . .

(Forts. fr. föreg. sida)

som lagrats upp allra längst i väster från maskinverkstaden räknat, fattat eld, och då det bland avfallet fanns en del uppslitna däck blev rökutvecklingen enorm. Vallberga brandkår rycke snabbt ut och dämpade elden med vattnet i tankbilen. Några större ingripanden behövde aldrig ske och ej heller var några större värden hotade.

GLASÖGON
ULF LINDGREN
OPTISK SPECIALAFFÄR
Ryssgatan 4, Laholm tel. 11450

Familjenyheter

FÖDELSEDAGAR

70 år

fyller i morgon fru Agnes Kjellsson, änka efter lantbrukare Gotthard Kjellsson, Göstorp, Veinge. Hon är född på gården, som numera innehas av en son. Efter makens bortgång lät fru Kjellsson bygga en villa på gårdens mark och där bor hon alltjämt. Fru Kjellsson är en trevlig kvinna, alltjämt pigg och kry.

60 år

fyller i morgon f. telefonstationsföreståndarinnan Astrid Karlsson, Trälshult, Knäred.

LYSNING

I Laholm mellan murare Lars Johansson och Lisbeth Carlén båda från Laholm.

DÖDSFALL

Fredrik Larsson. En i seglarkretsar känd hälsingborgare, båtsmannen och målaren Fredrik Larsson, "Seglar-Lasse", har avlidit nära 70 år gammal.

BEGRAVNING

I Laholms gravkapell jordfästes på torsdagen stoftet efter f. hemmansägare Edvard Bengtsson, Lilla Tjärby. Prestaverande var åkeriägare Gustav Bengtsson, Rolfstorp, och lantbrukare Götrik Svensson, Harplinge. Under begravningsakten spelade musikdirektör Erland Skagerberg. Först sjöngs ps 579: 1—3. Jordfästningen förrättades av kommminister Arne Brander och följdes av ps. 567: 2—4. Sedan officianten utfört begravningsmässan sjöngs ps 592: 8—9. Vid graven tog de anhöriga ett sista farväl och förre handlanden Emil Karlsson, Laholm, talade för Laholms folkpensionärsförening, varefter dess fana sänktes över båren. Officianten förrättade bön och framförde de sörjandes tack för hedersbetygelserna. Som avslutning sjöngs ps 475:5 och 10.

Jordgubbs . . .

(Forts. fr. sid. 1).

dagsförtjänsten uppgå till 20 à 25 kr, och det är ju inte så dåligt. Om vi stoppar många "gubbar" i mun — nej, det var bara de första dagarna.

Alla de hundra plockarna kan vi inte hälsa på men nästa flicka blev en rätt väl påklädd tös i en fantasifull stråhatt. Gunhild Eggers hette hon, och det egentliga hemvistet är Leipzig i Östtyskland. Hon kom till Sverige 1961 och talar nu utmärkt svenska. Hur hon kom hit vill hon inte berätta om men hamnade som hembiträde i Stockholm och är just nu stationerad på Lagalund, där hennes matmor är chef — fru Wingqvist, som för några dagar sedan fanns i Laholms Tidning.

— Jag trivs utomordentligt bra i Sverige och jag passar två barn åt fru Wingqvist, berättar fröken Eggers. Men jag tyckte, att det skulle vara roligt att sticka emellan med något annat arbete och jag trivs fint med det här, slutar fröken Eggers.

Åtta . . .

(Forts. fr sid 1)

beviljades stadens förvaltningsorgan för 1962. Nu vill direktör Bo Lindegren och hans kamrater i Demokratisk opposition ha detta stadsfullmäktiges beslut upprivet och man har med begäran därom tillskrivit länsstyrelsen.

Direktör Lindegren säger att stadens representation årligen kostar omkring 30.000 kronor — lika mycket som Varabolaget betalar i årshyra för Grand hotell. Då är ändå inte resor och dylikt inräknat.

Demokratisk oppositions stadsfullmäktigegrupp har ytterligare skäl för sin framställan, bl a att 1962 års förvaltningsberättelse för vattenverket inte förelåg då stadsrevisorerna tillstyrkte ansvarsfrihet och inte heller då ärendet behandlades av stadsfullmäktige.

IDYLL.

— Agda, var har du lagt dom nya handdukarna?

— Vad skall du med dem till?

— Jag skall se efter vad vårt hotell i Innsbruck hette!

LÄCKER.

— Du får inte sticka kniven i munnen, har jag sagt!

— Jag är tvungen, mamma. Gaffeln läcker.

RING OSS
NÄR DET GÄLLER
GOLV
Parkettgolv
Linoleum
Plastfiltmatta
Vinylplattor
Badrumsgolv
GOLVbolaget PERSSON & Co
Tel. 15341 HALMSTAD
Tel. 20332 LAHOLM

Sista . . .

(Forts. fr. sid. 1).

föräldrahem strax intill Månstorp i Ysby. Det är en liten gård på ett tiotal tunnland, som hr Jönsson nu arrenderar.

— Det kan kanske synas sent att plocka in höet, men å andra sidan har det blivit mycket bra. Men här ute "på västkanten" har vi inte fått så värst mycket regn — vi räknade omkring midsommar till 37 mm och det har helt försvunnit nu. Det är givetvis inte så farligt än men nog skulle vi gärna vilja ha lite väta på vallarna, förklarar hr Jönsson och återgår till att sätta igång med inkörningen.

"Gröna Hästen" fyller fem år

I tisdags för fem år sedan invigdes restaurang Gröna Hästen med stora festligheter. Dess föregångare Gula Paviljongen hade spelat ut sin roll som Stadshotellets sommarveranda. Gröna Hästens tillkomst hade som bekant föregåtts av livliga diskussioner både i stadsfullmäktige och på andra håll, men till slut blev det bestämt i alla fall, att en ny restaurang skulle byggas. Arkitekt Svend Bögh-Andersen stod för ritningarna, och den nya restaurangen byggdes ihop med det gamla Stadshotellet genom en "bro".

Nu när Gröna Hästen har fem år på nacken, kan man lugnt konstatera, att det inte var någon felinvestering som gjordes. Genom sitt strategiska läge vid E:6-an har den stor betydelse för Laholms turism och den är — naturligtvis särskilt nu under sommarmånaderna — livligt frekventerad.

Gröna Hästen står ingalunda still i utvecklingen — nyligen har man byggt en ny kylanläggning och inrett nya ändamålsenliga förrådsrum. Snart skall ny spis också installeras. Och under källarmästare Per Eks ledning travar Gröna Hästen vidare . . .

Hembygdsfest i Våxtorp söndag

Våxtorps hembygdsförening ligger inte på latsidan, och man vill snarast möjligt klara av alla utgifter i samband med återuppförandet av den trevliga hembygdsstugan. Därför kommer man att på söndag ordna en stor fest — den är avsedd att bli årligen återkommande.

— Avsikten är givetvis att vi skall söka få pengar men också att ge Våxtorpsborna en trevlig eftermiddag och givetvis också andra intresserade. Vi bjuder på musik av Våxtorps brassband, den duktiga blåsorkester, som inövats av folkskollärare Hedberg, omtalar ordföranden fru Marianna Bachman på Axelvold.

— I övrigt kommer vi att bjuda på imitationer och andra trevligheter av hr Terje Mauritzson, riduppvisning, tombola och annat. Till detta får jag kanske räkna att två Våxtorpsdamer under festen kommer att visa hur det går till att karda och spinna ull, något som väl är okänt för de flesta numera, slutar fru Bachman.

PRIMUS
GASOLKÖK
PRIMUS STANDARD
eleganta
PRIMUS allround
praktiska
PRIMUS GRILLEN
pålitliga
PRIMUS
Th. L. Jönsons Järnhandel
Tel. 10035, 10215 Laholm

I dag fredag
REALISATION
av
FLICKKLÄNNINGAR fr. 7:50
FLICKBLUSAR lång ärm 9:90
FLICKBLUSAR kort ärm 7:50
LÅNGBYXOR bomull 8:50
m. m.
Möllers Barnkläder
Fredsgatan 8, Halmstad - Tel. 15837

Butiksråtta togs på bar gärning i tisdags i Laholm

En dam från södra Halland har gripits av polisen i Laholm som misstänkt för butikssnatteri. På tisdagen togs hon på bar gärning då hon försökte tillgripa en kappa i en av stadens butiker. Utredning pågår beträffande tillgreppens omfattning.

Utan glasögon

En mycket närsynt tysk turist har i nio dagar irrat omkring i Schladminger Tauern i Österrike sedan han tappat sina glasögon.

I tisdags påträffades han fullkomligt utmattad. För tio dagar sedan var den arme turisten ute och gick i skogen då han plötsligt ramlade och tappade sina glasögon. Då han letade efter dem kom han längre och längre bort från vägen och hittade inte tillbaka.

I nio nätter sov han under bar himmel och livnärde sig på bär.

NOG.

Domaren; — Ni var ju vittne till slagsmålet mellan makarna Larsson. Vilket intryck fick ni av det?

Vittnet: — Att jag aldrig skall gifta mig!

DAGENS SKOTTE.

— Är du inte klok, röt en dag McAber åt sin tioårige son. Har du lärt dej musiken utantill! Med alla dom dyra noter vi köpt åt dej:

NI FÅR
rejäla napp

på Edra annonser i
Laholms Tidning
Ring tel. 112 41.

TVEKA EJ LÄNGRE!
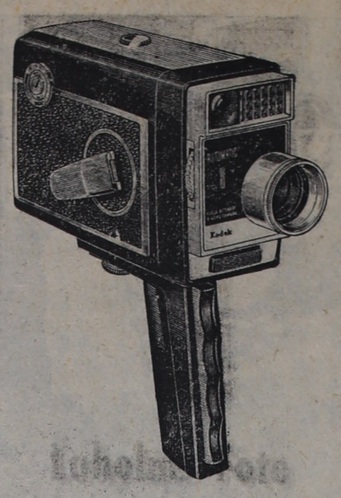
Laholms Foto
HAR RÄTT, LÄTT FILMKAMERA FÖR NYBÖRJARE
Heter KODAK Automatic 8 och saknar "svåra knappar". Ni trycker på avtryckaren — och tar en utmärkt färgfilm! Tveka inte längre, det är NU ni ska köpa er första filmkamera. Fråga förresten era vänner som tar färgfilmer på KODACHROME — ni ska få höra hur tacksamt det är att vara filmare.
Laholms Foto
Östertullsgatan 24
Laholm. Tel. 106 50

PREDIKOTURER

Laholm 10 hgm komm. Brander
Skogaby 13.30 hgm komm. Brander
Veinge 10 hgm pastor Cervin
Tjärby 13.30 hgm med nvförhör pastor Cervin
Mästocka 13.30 hgm kadj Årnell
Knäred 11 hgm med nvg pastor Johansson
Hishult 9.00 hgm p. Johansson
Ränneslöv 9.30 hgm kh Sjöholm
Ysby 13.30 hgm kh Sjöholm
Våxtorp 10.30 hgm kh Hallind
Hasslöv 9.00 hgm kh Hallind
Östra Karup 11 hgm kh Ljungman
Skummeslöv 9 hgm kh Ljungman
Båstad (stiftsgården) 11 hgm kh Adrian
Eldsberga 13.30 hgm kh Ådahl
Tönnersjö 10 skrm hgm och nvg kadj Årnell
Hinneryd 11 hgm komm Andersson
Markaryd 11 hgm komm Magnusson

Laholm Salemkyrkan sönd 11 gtj Lindström offer HHN förs möte
Veinge Tabernaklet sönd. 19 off. möte Lindström.
Våxtorp, Betel sönd. 14 Församlingsmöte. Nattvard. Offer. I övrigt se tältet Nordanå. Torsdag 19.30 Bibelstudium och bön i Ekesunna.
Våxtorp, Nordanå, Tältet. Fredag 18 Barnmöte. 19.30 Alma Borg, M. Petersson. Lörd—Sönd. 19.30 A. Borg, M. Petersson, Vigelsbo (Söndag) Sång och musik. Kollekt.
Tränget Saron. Lörd 19.30 Bön. Sönd 14.30 Förs.möte. 19.30 Off möte. Evangelisterna .
Norra Össjö. John Petrussens tomt Tältmöten. Tisdag t. o. m fredag kl. 19.30 varje kväll. Pastor Johan Björklund med fru talar o sjunger. Evangelisterna Carles o Johansson
Tältet Båstad (vid idrottsplatsen) lördag kl. 19.30, söndag kl. 11 och 15 avslutningsmöten Daga och Axel Vigelsbo, Ingmar Lööw, sångare från Ängelholm och Örkelljunga. Alla är välkomna.
Tältet Nordanå. Lördag och sönd. kl. 19.30 Avslutningsmöten av tältmötena. Borg, Pettersson, Vigelsbo, strängmusik.

Biograferna

Vallberga-Biograf
visar i kväll "Tarzans äventyr i New York". I huvudrollerna spelar Johnny Weissmüller och Maureen O'Sullivan. Se annons i dag.

Välkommen till
BRÖDERNA OLOFSSONS BILVERKSTA
Tel. vx 113 50 Laholm
Stationen hålles öppen:
Vardagar: Kl. 7.30—21.00
Helgdagar: Kl. 9.00—21.00
KOPPARTRANS
för bättre effekt

Råd från topp till tå för sommarskönheten

När man talar om sommarskönheten, vad tänker man då i första hand på om inte solbrännan. Låt oss alltså i denna lilla översikt över några av grunddragen i sommartidens skönhetsvård starta på stranden.

Till dem som inte solbadat tidigare i år, bör man genast säga: Utsätt Er inte för starkt solljus någon längre tid! Till en början skall man sola endast en kvart eller sola under eftermiddagen, då solen inte är så stark.

Helst skall man röra på sig i solskenet. Då får man en jämnare och vackrare solbränna. Apropå jämn solbränna: Vill man ha en sådan, är det förstås viktigt att tänka på att man tar bort axelbanden på baddräkten under solbadet.

Det var mycket sol det här och mera följer, men som omväxling kan gott understrykas, att det är mycket hälsosamt att vistas även i skuggan.

När man solbadar, bör man ha en skyddande solcreme på huden. Över huvud taget skall man under sommarmånaderna, då man som sagt ofta solbadar, gnida in kroppen med feta cremer då och då. Det är nyttigt, eftersom solen ju torkar ut huden.

Alla försiktighetsåtgärder till trots kan man bli bränd. Som bot mot solsvedan skall man i så fall använda läkande cremer. Det känns också skönt att få på sig en fräsch och sval blus av bomull eller dylikt.

FRÅN TOPP...

Håret, ja, om det skulle man förstås kunna skriva ett hur långt kapitel som helst, ty det blir ju verkligen hårt utsatt under sommaren, risigt och torrt i värmen, men koncentrerat kan man säga: Saltvatten är inte bra för håret — bada därför inte utan badmössa! Är man rädd att få håret blekt av solen, bör man givetvis bära hatt eller annat skydd.

Håret blir torrt på sommaren, men det finns bot också för det. En välgörande oljeinpackning hos hårfrisören rekommenderar vi.

... TILL TÅ.

Fötteran är ett viktigt kapitel året runt, fast likväl kanske främst sommartid. De exponeras ju mycket under denna tid, och det är därför synnerligen viktigt, att de ser vårdade ut. En grundlig pedikyr bör göras en gång i veckan — sak samma för övrigt beträffande manikyren. Pedikyren skall tillgå på följande sätt:

Fötterna tvättas i en ljum tvållösning, varefter förhårdnader och dylikt skrubbas med pimsten. Så smörjes fötterna med en fet creme, nagelbanden likaså med fet creme, eller babyolja, som finns att köpa på apotek.

Klippningen av tånaglarna skall alltid ske rakt — alltså inte i spets eller ovaler.

När man sedan har välvårdade fötter, är det mycket klädsamt med någon svag röd färg på tånaglarna.

Hårväxten på benen tar man lättast bort med rakapparat, men det går också bra med vax eller annat hårborttagningsmedel.

LÄTT MAKE UP.

Ansiktets sommar-make up skall vara lätt. Solbrännan gör ju här så mycket. Naturligtvis är det ögonen, som i första hand blir föremål för sminkningen och då är det lämpligt med turkos mascara. Till ett solbränt ansikte är också ett ljust korallfärgat läppstift mycket sött.

PIFFIGT MED FRÄKNAR.

Många får fräknar vid solbad och åt detta är väl inte mycket att göra. Vill man inte bli fräknig, om man nu blir det, så får man helt enkelt låta bli att solbada. Men i regel är detta inget problem — det är piffigt med fräknar!

PARFYM I KYLSKÅP.

Parfym eller eau de cologne skall man absolut inte sätta på kroppen före ett solbad. Av detta kan bruna fläckar uppstå — fläckar, som inte går att få bort.

På tal om parfym och eau de cologne är det mycket lämpligt att under sommaren förvara sådana saker i kylskåpet. Härligt svalkande och friskt vid användandet.

Till sist ett litet råd för ögonen: Använd solglasögon vid solbad. Undvik i varje fall att se på vita ytor. Tröga, mörka ytor skall det vara.

SOLIG SOMMAR
och
Sofiero
Läskedrycker
— gott för semesterfolk
Sofiero Bryggeri
Tel. 101 56 Laholm.

David R. Nilsson
Antikaffär & Möbelverkstad
Östertullsgatan 21 - Laholm
Tel. 109 79, bost. 222 29
STOR SORTERING ANTIKA MÖBLER, PORSLIN TENN o. KOPPAR m. m.
MÖBELRENOVERINGAR UTFÖRES
Köper alla slags gamla föremål

CENTRUM
VM - 9-TRANSISTOR
Klanglåda av trä • klädsel av oxläder i rött, blått, brunt, svart.
Laholms Radioaffär
Östertullsgatan 4
Laholm Tel. 105 55

Sommarnytt
HANDVÄSKAN
för varje tillfälle och
RESVÄSKAN
för semestertrippen
Laholms Läder
Stortorget Tel. 102 51

TURISTER
Stan's största sortering i
TOBAKSVAROR
CHOKLAD
SOUVENIRER
finner Ni hos
Havanna-Centrum
Köpmansgatan 2 Tel. 102 35
Laholm

Ny bil i sommar
Prova Saab 95—96 1963
Se våra bytesbilar såsom
SAAB, VOLVO, VOLKSWAGEN
m. fl.
HÖR FÖRST VÅRA PRISER!
MK
MOTORKOMPANIET
Östertullsgatan 24, Laholm
Tel. 110 11

KOMFORT
AKTUELLT
KVALITET
Andréns
MÖBLERINGSAFFÄR
Stortorget tel. 10069 Laholm

LILLA BODEN
— telningarnas egen affär —

För sommarens lekar, bad och förströelser har vi just de kläder som passar bäst.
Östertullsgatan. Tel. 108 88 Laholm

Alltid på toppen
när det gäller
Kvalitet
Carl Ingvarssons Charkuteri
Tel. 100 53 Laholm

Sjötorps Pensionat – Mellbystrand

Vi har moderniserat våra lokaler — fått nytt kök och större matsal.
Välkommen att avnjuta en god middag eller dricka gott kaffe.
Tel. 0430/250 07.
VÖRDSAMT
MARGIT JOHANSSON

BILLACKERING
i fackmässigt utförande till humana priser
Laholms Billackering
Ängelholmsvägen 15 Tel. 105 85

Länets Hemslöjdsförening
har inredningstextilierna till sommarstugan och de rätta souvenirerna från Halland.
HALLÄNDSKA HEMSLÖJDSFÖRENINGEN BINDSLÖJDEN
u. p. a.
Tel. 100 83 — Laholm
Halländska Hemslöjdsföreningen Bind-Slöjden

LT FREDAGEN DEN 5 JULI 1963 LT

Moskva och Peking

I dag inleder ryssarna och kineserna förhandlingar i Moskva för att försöka komma fram till en lösning av sin mångåriga och allt bittrare konflikt. Utvisningen av tre kinesiska diplomater vid Kinas ambassad i Moskva senaste veckoskiftet ger tydligt besked om hur den rysk-kinesiska schismen fördjupats. Samtidigt kan åtgärden tas som ett varsel om att utsikterna till ett samförstånd under de stundande överläggningarna är minimala eller obefintliga.

Inskridandet mot de kinesiska diplomaterna är utan motstycke i förbindelserna mellan Moskva o. Peking. Anledningen till den ryska regeringens beslut är den distribution av det kinesiska brevet av den 14 juni till det ryska partiet vilken de tre herrarna verkställt, därför att Chrusjtjov bestämt att det inte skulle publiceras. Den ryske ledaren befarade, har det sagts, att ett offentliggörande av skrivelsen skulle försämra möjligheterna till en uppgörelse med kineserna. Dessutom retade det honom, att Kina så omedelbart före konferensen riktade från kritik mot Kreml och krävde, att avstaliniseringen och den fredliga samlevnaden skulle ventileras vid "försoningsmötet". Dessa frågor måste naturligtvis upp, eftersom de är ett par av de centrala i de röda jättarnas kamp.

Sedan de kinesiska ambassaderna i olika huvudstäder i likhet med den i Moskva sänt omkring den 14 juni-brevet vet man, att kineserna är förargade över att Moskva bara avfärdar de kinesiska argumenten — utan att klargöra vilka de är eller varför de anses vara felaktiga.

Det ryska kommunistpartiets centralkommitté gav Chrusjtjovs politik sitt helhjäntade stöd vid sammanträdet omedelbart före midsommar. Vid detta tillfälle brännmärktes även Kinas angrepp på den ryska partilinjen som "grundlösa och ärerröriga" Dessutom fick den ryska delegationen vid förhandlingarna den 5 juni bemyndigande, att orubbligt följa den linje som inleddes 1956, då avstaliniseringen började, och i vilken den fredliga samlevnaden med kapitalistvärlden starkt betonades. Med sådana direktiv lär de ryska delegaterna få svårt att bli överens med kineserna.

Den ryska samexistenpolitiken vilar på antagandet, att socialismens styrka under utvecklingens gång skall växa sig allt starkare, medan det kapitalistiska systemet går från nederlag till nederlag. Slutresultatet blir kommunismens seger i den fredliga tävlingen med de kapitalistiska staterna. Kineserna däremot räknar med att en krigisk uppgörelse med kapitalismen är oundviklig, och därför har de vid olika tillfällen fördömt den sovjetiska hållningen, som enligt Peking inte innebär något annat än undfallenhet eller reträtt för imperialisterna. Ett typiskt exempel härpå är kinesernas förhånande av Chrusjtjovs återtåg under Kubakrisen förra hösten. Avgörande för de ryska ledarnas politik är bl. a. deras vetskap om att ett kärnvapenkrig skulle betyda även det kommunistiska blockets undergång.

Särskilt under åren närmast efter kommunismens seger i Kina 1949, då kineserna var i stort behov av rysk hjälp av olika slag, erkände Peking Sovjetunionens ledarskap i kommunistvärlden. Ryssarna var ju de erfarnaste o. starkaste. Men redan den kinesiska reaktionen efter avstaliniseringens inledning antydde ökat självförtroende hos Kinas ledning och lät även dess krav på likställighet framskymta. Sedan dess har dessa rests med ökad kraft, och numera är det alldeles tydligt, att Kina inte längre erkänner det ryska ledarskapet. Under den rysk-kinesiska kampen om inflytandet i utländerna i Asien och Afrika har för övrigt striden om hegemonin klart framträtt. Så har även varit fallet i det rysk-kinesiska grälet, sedan det börjat föras inför öppen ridå.

Motsättningarna mellan Kina o. Sovjetunionen är många och djupgående — man får i detta sammanhang inte heller glömma att maktintressena möts direkt i Centralasien — och därför är förhoppningarna om deras bilägande vid den stundande konferensen små. Klyftan anses vara så djup, att man på allvar måste räkna med en klyvning av kommunistblocket. Detta skulle alltså i framtiden få delas upp mellan Peking och Moskva. Om en sådan delning inträffar, kommer den att få oerhörda konsekvenser för hela världsläget. Men när det spekuleras i den riktningen, måste det även framhållas att kommunismen trots alla meningsskiljaktigheter utgör ett starkt sammanhållande element. Utöver detta finns det många intressen som förenar de kämpande giganterna.

MYTBILDNING KRING SKOGSBRUKET.

Man frestas säga att mytbildning kring skogsbruket fortsätter, skriver Jordbrukarnas Föreningsblad med anledning av utläggningarna om ASSIs förluster:

Skogsindustrin går med förlust, därför att den måste köpa skogsråvaran. Skogsbruket går med förlust därför att skogsindustrin köper för litet och betalar för dåligt. Vad är sanning?

Om det nu närmast är statens skogsarealer — vilka i sin tur årligen utvidgas genom köp av bondeskog — ASSIs vapendragare vill åt, hur skall man då tänka sig att ett sådant övertagande skulle kunna hjälpa upp ASSIs dåliga affärsersultat? Domänverket har minsann inte några lysande resultat att visa på i Norrland. Skall man kunna göra ett vinstgivande företag av två dåligt lönsamma? Eller skulle man med statligt olycklig sammanblandningsförmåga täcka norrländska industriförluster med skogliga överskott i söder? Eller skulle ASSI möjligen som skogsägare försöka bedriva skogsbruk med åsidosättande av skogsvården för att rädda industrisidans resultatsifror?

I alla händelser ligger i tankegången möjligheten att låta industrin bli vinstgivande på skogsbrukets bekostnad. Ett förfaringssätt som inte är obekant inom skogsindustrin i övrigt.

ÖSTERSJÖ-VECKAN.

Den ryska spionskrällen i Stockholm kan vara ett välgörande förspel till 1963 års "fredsvecka" i Rostock. Den ger nämligen full belysning åt den verklighet kommunistpropagandan söker dölja, framhåller Barometern:

För de svenskar som trots allt avser att gästa den östtyska diktaturen bör spionreportagen kunna tjäna som lämplig färdlektyr. Resenärerna kan utgå från att deras julisemester subventioneras med samma pengar som förmådde rysspionen i det svenska försvarsdepartementet att sälja sitt land. Värdarna kommer näppeligen att avkräva sina gäster några militära hemligheter — dem har de redan. De begär bara att det även i vårt land skall finnas människor, som för att få bada vid kusten med de sovjetiska utskjutningsramperna godtar de kväljande parollerna om Sovjet och kommunismen, som det fredliga samarbetets garanter i Östersjöområdet.

Det måste — efter vad som hänt — vara mycket nog, tycker kollegan.

FOLKOMRÖSTNINGEN I DANMARK

i förra veckan slutade som bekant med ett rejält nederlag för regeringen. Denna delvis oväntade utgång har föranlett en orgie i bortförklaringar i vissa svenska socialdemokratiska tidningar, påpekar Handelstidningen:

Enligt dem bedrev de danska oppositionspartierna en hetspropaganda, väljarna visste inte vad de röstade om, valutagången kompromitterade folkomröstningsinstitutet som sådant. Vad gäller demagogin gör man jämförelser med de svenska valen 1928 respektive 1948, vilka båda socialdemokraterna förlorade.

Det är naturligtvis svårt att lida nederlag för dem som är ovana vid det, men det är ingen ursäkt för att uppträda som dåliga förlorare. Man kan naturligtvis säga — om man är inskränkt — att om socialdemokrater vinner ett val är detta ett bevis på väljarnas kunnighet och mognad, om de borgerliga partierna vinner är detta resultat av skrämseltaktik och okunnighet hos väljarna. Med en sådan premiss är slutsatsen i det aktuella fallet korrekt — men det är en premiss med antidemokratiska bitoner, låt vara att den förmodligen beror på ren tanklöshet. Visst kan det i en valstrid förekomma åtskilligt som vid närmare eftertanke ter sig mindre tilltalande, men överträdelserna är praktiskt taget aldrig ensidiga.

Det är riskabelt för en demokrati, om en meningsriktning börjar sätta egenrättfärdigheten i system.

Ungdomar i Veinge för 100 år sedan

T. v. Pelle i "Lillastua", Öringe i Veinge, och hans två systrar, varav Stina bär schalett, som blev på modet vid 1800-talets mitt.

I.

Hur är det att vara ung på 60-talet? Det som vi nu upplever. Ja, det kan vi alltid få svar på. Men hur hade och kände ungdomen det sägner från personer, som nu är sedan? Ingen nu levande kan berätta därom. Vi får lita till hörsägner från personre, som nu är borta. I det sammanhanget kommer signaturen att tänka på "de gamla östergårdarna" eller som de också kallades "Lillastuss". Det var en syskontrio som hela sitt liv alltifrån födseln levde på och invid sin fädernegård, Denna, Östergård, var belägen i Öringe by, Veinge.

Föräldrarna hette Nils och Elna och var födda i början av 1800-talet. Gården de ägde och brukade var inte stor — blott 18 tunnland åker, vartill kom utmark. Den skulle försörja 10 personer. Till familjen hörde nämligen åtta barn, däribland dem vi brukade kalla "Lillastuss". Det var syskontrion Per, Anna och Kristina. Födda resp. år 1847, 1850 och 1842. "Nilsa Stina" var alltså född redan på Karl Johans, den förste Bernadottens, regeringstid. Kristina och Anna gick bort året 1931, Per 1934. De uppnådde liksom de övriga syskonen en hög ålder, undantagandens den äldste, Nils, som dog ung. Östengårdsfolket var av prima kärnvirke och de var också andligt ganska vitala. I en annan tid skulle de säkert gjort sig gällande på ett annat sätt.

Men för 100 år sedan fanns ingen industri att tala om och amerikaemigrationen hade ännu inte satt in. Man fick lita till jorden o. för många blev det knappt och besvärligt. Östergård blev en verklig familjegård. Var och en hade sin syssla under veckans lopp, som sedan växlade om till en annan familjemedlen nästa vecka. Praktisk arbetsfördelning. Man skötte det hela väl efter den tidens förhållanden. Ingen i byn hade så vackra kreatur som de i Östergård. Man levde i naturahushållets tidevarv. Pelle, som ver mest minnesgod, kunde berätta en hel del från sin barndom. 1849, då han bara var två år, uppkom den stora eldsvådan i byn, som lade Östergård och tre andra gårdar i aska. De blev sedan återuppbyggda, Östergård på ungefär samma plats. Elden hade uppkommit i något slags halm. Som gårdarna nästan var sammanbyggda blev de samt och synnerligen lägornas rov. "Nisse Pelle" hade ett klart förstånd och gott minne och kyrkoherden i församlingen föreslog, att han skulle bli präst. Han kunde också berätta om sin skoltid i Alsingska skolan i Veinge kyrkby (som nu efter mer än 130-årig tjänst upphört som skola), om "Lunkan", den berömda storsångaren, och hans fader som den tiden, omkring 1860, var lärare i Alsingska. Pelle blev hjälpreda i undervisningen ("monitor" hette det).

Men Pelle blev ingen präst. Det fattades troligen mecenat och en liten småbonde hade inte råd att hålla en studiefallen pojk i någon högre skola. Det blev arbetet på jordbruket i stället.

Under hans ungdom inföll den stora märglingen i Halland, det som skulle förvandla en mager o. fattig provins till en relativt bördig och rik sådan. Pelle kunde berätta hur många kärror märgel man körde ut det eller det året "när jag tjänade hos Hallonlöv". På den tiden fanns inga tröskverk, man plejeltröskade. Många Veingebor vandrade ner till Skåne och plejeltröskade. Några skördemaskiner fanns inte heller. Det var att lita till lien och det betydde många svettiga och slitiga arbetsdagar vid höslåtter och sädesskörd. I den maskinlösa tidsåldern behövdes mycket arbetsfolk, men det fanns mycken ungdom både på slätt- och i skogsbygd den tiden.

Lien var ett särskilt kapitel: det var en konst att kunna rätt hantera en lie och ännu mer att kunna hålla den vass, d.v.s. bryna den.

Var alltså vardagen ganska strävsam och lång (ofta från solens upp- till hennes nedgång sommartid), så var lördagskvällen så mycket mer efterlängtad. Då samlades man i lekstugor och på logar till dans, glädje och glam. Ungdomen har ju varit sig lik i alla tider. "Då dansade vi vals, polka eller sevejäng", brukade Pelle berätta. Men hur man än arbetade om vardagen och vakade om nätterna, så var en ändå aldrig trött den tiden, tillade han.

Något som också förgyllde upp vardagen var auktioner och marknader, särskilt de senare. Ja, det var marknader den tiden! I "Allehölorna" (Alhult i Veinge) i september. Där kunde det ofta gå livligt, för att inte säga vilt till. Ibland kunde det bli regelrätta sockenslagsmål (vanliga den tiden) mellan Veinge- och Knäredsbor. Då fick ibland lagens hantlangare gripa in. Men kanske mest då de allestädes närvarande tattarna började bråka. För dem gällde liksom för den bofasta befolkningen att brännvinet flöt i strömmar och så blev det ofta väsen av. Det gick lättare med sådana uppträden här, där man var mera skyddad från ordningsmaktens insyn än i Laholm. På båda ställena försiggick storhandel med kreatur (också från Småland) samt rik sortening av "lerkarale" (lerkärl), annat att föntiga. Ifråga om lerkärlen var det nog tattarna mest som skötte den kommersen.

På 1880-talet kom järnvägen, d. v. s. Västkustbanan (fast den hette då Skåne—Hallands Jernväg) till. Bygden kom närmare stora världen. För Stina kom det inte att betyda någonting — hon kom aldrig att resa tåg. Vågade inte. Det längsta hon varit från hembyn var en gång med hästskjuts i Laholm — troligen vid ett marknadstillfälle. Oktobermarknaden i Laholm (sista onsdagen i oktober) skulle ju alla ungdomar i södra Halland förr i tiden besöka. Pelle reste väl järnväg någon gång till Halmstad — två av systrarna kom att bli bofasta på denna plats. Mest res- och världsvan var Anna, som i tidens fullbordan kom att resa ända till Köpenhamn och släktingar där.

Syskontrion — mest Pelle förstås — hade mycket att förtälja om seder och bruk, men också om de gamla byborna som alla, i regel, var särpräglat folk. Som de var kyrkligt intresserade och enligt gammal sed, flitiga kyrkogångare kände de bra till Veinge präster. De läste också pliktskyldigast i tjocka postillor — högt i regel — varje söndag.

När Pelle var i 60-årsåldern lämnade han och systrarna sin andel, d.v.s. blev utlösta från gården. Till en början bodde han i en kammare i "Strandsa hus" (en släkting), men matlagning låg dåligt för honom, varför han snart flyttade till systrarna, som bodde i ett gammalt undantagshus, där förut föräldrarna framlevat sina sista dagar. Men syskonen hade inte något undantag — om nu ett 18-tunnlandsställe orkade med ett sådant. Ibland inställer sig något man brukar kalla eftertankens kranka blekhet och kanske var det något ditåt som Pelle kunde anfäktas av när han kunde utlåta sig att "en annan gick ifrån 'et som en tiggare". Annars gick det ingen nöd på syskonen. Det sörjde Anna, som hade hand om kassan, för. På den tiden tyckte man, att det var på tok för tidigt att vid 60 år draga sig bort från vardagsslitet. Men frågan är om inte Pelle och hans två systrar gjorde rätt. De fick tid över till att leva efter sitt mönster. Tid att tänka över gamla minnen och händelser.

(Forts.)

Regeringens läppar är nu förseglade, berättar hr Erlander och man tror honom. Det hade ur alla synpunkter varit bättre om statsråden pratat litet mindre och sagt litet mera. Till det som utan våda kunde ha meddelats allmänheten i klar och entydig form hör regeringens egen befattning med spionaffären. Det har antytts att en kommuniké varit på väg men stoppats. Det innebär att statsministern även i denna sak tagit lätt på sitt ansvar. Det är han som skall se till att en auktoritativ version som hela regeringen svarar för blir publicerad. En sammanhängande redogörelse kan väl inte vara mer betänklig än ett knippe osammanhängande uttalanden?

(Handelstidningen).

"Dubbeltjänst" oroar lärare

Stockholm (TT).

På grundskolans högstadium bör även i framtiden finnas ämneslärare med folkskollärarexamen, hävdar omkring 950 av landets ämneslärare i skrivelse till ecklesiastikministern.

Vi förordar och utgår ifrån att studentexamen skall utgöra grunden för utbildning som folkskollärare, heter det vidare. De folkskollärare som önskar vidareutbilda sig för ämneslärartjänst skall göra detta vid universitetet, på universitetsorten eller genom decentraliserade universitetskurser. Utbildningen bör normalt omfatta tre ämnen och motsvara ett akademiskt betyg i vartdera av de tre ämnena.

Vi anser det vara en felaktig investering och olyckligt för skolväsendet att skapa ett system som skulle innebära att en folkskollärare med vidareutbildning för högstadiet utnyttjas för tjänstgöring på mellanstadiet annat än som ämneslärare. Vår erfarenhet av tjänstgöring, såväl som klasslärare som ämneslärare, visar att vart och ett av dessa stadier ställer vissa särskilda krav på läraren. Folkskolläraren-ämneslärare har ofta efter några års lararerfarenhet på olika åldersstadier själv valt att tjänstgöra bland tonåringar och att specialisera sig i vissa ämnen. Av en ämneslärare krävs med fog att han besitter goda ämneskunskaper inte blott när han avslutat sin ämnesutbildning utan även då han som praktiskt verksam lärare kontinuerligt underhåller och förnyar sina kunskaper i takt med utvecklingen inom respektive ämne.

Även på det ämnesmeotiska området står ämneläraren inför särskilda uppgifter som kräver ständig förnyelse. En ämneslärare, som har att tjänstgöra växelvis som klasslärare på mellanstadiet och som ämneslärare på högstadiet, ställs inför en situation som han svårligen kan bemästra på ett tillfredsställande sätt.

Aktuell kommentar

Om de österopeiska kommuniststaterna utan någon tvekan sluter upp på Sovjetunionens sida mot Kina så är det naturligtvis därför att de inom den sovjet-ryska samexistenspolitikens ram får en större rörelsefrihet och därmed också blir bättre i stånd att hävda sina egna nationella intressen inom Sovjetblocket. Det är å andra sidan det pris som Nikita Chrusjtjov måste betala för deras fortsatta ideologiska stöd mot Peking.

Stockholms-Tidningen.

I striden mot dem som önskar hans avgång och som nu torde bli mer benägna till hänsynslösa åtgärder har Macmillan ett trumfkort kvar. Han kan upplösa parlamentet och utlysa nyval, något som i dagens läge kunde innebära att ett par hundra konservativa förlorade sina platser. Det vilar något tragiskt över det faktum att Macmillan från att ha lett sina partikamrater ur splittring och förödmjukelse vid tiden för Suezkrisen nu hotar att driva in dem i en ny schism, på ett förödmjukande sätt utspelad mitt framför ögonen på ett allt mer segervisst labourparti.

Dagens Nyheter.

Genom att varken underrätta statsministern eller UD, där Wennerström, enligt vad statsrådet Andersson själv förklarar, placerades för att man skulle kunna ha honom under uppsikt, har försvarsministern visat en släpphänthet och nonchalans, som rimligtvis inte kan undgå att få sina politiska konsekvenser för honom. Så får, såvitt saken nu kan bedömas, ett statsråd inte bete sig mot sin statsminister, som dock ytterst är ansvarig för regeringens beslut och åtgärder.

Västernorrlands Allehanda.

Om ett stort enskilt företag drabbades av en jätteförskingring, som polisen just börjat nysta upp, skulle någon drömma om att en ansvarskännande verkställande direktör i en dylik situation reste på semester? Ett sådant handlingssätt skulle ofelbart döma honom i delägarnas ögon. Men försvarsministern låter sig nöja med att telefonledes få rapporter om vad som händer. Sven Anderssons plats borde tillsvidare vara i ämbetsrummet. Han må ha aldrig så många flygplan eller helikoptrar till sitt förfogande att snabbt förflytta sig med. Från sin plats i försvarsdepartementet har han en helt annan möjlighet att timme för timme bedöma situationen och följa vad säkerhetspolisen får ut av spionöversten. Detta vore en rimlig och naturlig attityd. Och framförallt hade ett dylikt om större allvar och ansvarsmedvetande vittnande uppträdande kunnat förbättra det redan skamfilade förtroendet till försvarsministern.

Sydsvenska Dagbladet.

Självklart är att vi aldrig kan eller får dimensionera vår polis- och säkerhetsorganisation så att den blir en stat i staten. I ett samhälle som vårt kommer polisen alltid att förbli beroende av den enskilde medborgarens stöd, lojalitet och vaksamhet för att framgångsrikt kunna föra kampen mot samhällets fiender. I detta avseende vilar därför ansvaret också på allmänheten. Vi måste lära oss inse, att samhällets säkerhet också är vår egen. De dyrköpta erfarenheterna av Stig Wennerströms förräderi borde vara tillräckliga för att eftertryckligt inpränta den läxan.

Svenska Dagbladet.

Man har motorfordon som ökar rörligheten, man har pengar nog att skaffa sprit och den sexuella preventivtekniken rycker med också flickorna in i dessa mot det alltför slätkammade samhället riktade egenartade trotsutlevelser. Den äldre generationen står handfallen, skräckslagen och moraliskt upprörd inför detta oförklarliga, som man försöker skjuta ifrån sig genom att stämpla det som "raggarliv". Men problemet med denna ungdomsminoritet och dess misslyckade och ursprårade relationer till samhället löser man inte med det. Det tarvas nog också en allvarlig självrannsakan, en eftersinnande prövningsstund inför frågan vad det egentligen blev för fel på detta vårt nya samhälle och vårt sätt att leva, eftersom så många ungdomar reagerar med så besynnerliga trotsutlevelser?

Västerbottens-Kuriren.

Man kan fråga sig varför just de arma innehavarna av vanliga radioapparater så ofta blir utsatta för höjning av licensavgiften, samtidigt som radioprogrammens kvalitet blir allt sämre.

Nordvästra Skånes Tidningar.

Nu stundar storsemester. Det kommer att betyda att nya människomassor ger sig ut och bär sig illa åt. Något hopp om bättre förstånd i år än tidigare kan inte hysas. Polisövervakare och renhållningspatruller kan göra sig beredda på en hård tid, om inte hela semesterhärligheten regnar bort precis som den gjorde förra året.

Helsingborgs Dagblad.

ETT ORD PÅ VÄGEN

ROM. 7.

Alltså tjänar jag, sådan jag är i mig själv, visserligen med min håg Guds lag, men med köttet tjänar jag syndens lag.

V. 25.

Detta kapitel är ett av de mest omstridda i Bibeln. Och så långt jag förstår, är det endast den kristna erfarenheten som här kan hjälpa oss till en rätt förståelse. Ty livet är rikare än tanke och logik.

Hela kapitlet är liksom framsprunget ur apostelns livserfarenhet. Han blottar helt sin inre människa sådan den är. Därför är detta ord mycket lättare att förstå för en vanlig kristen än för den lärdaste teolog som är utan liv i Gud.

Den som är frälst känner till denna kluvenhet i sitt inre. Han känner till kampen mot sitt eget kött. Han känner sig ofta som en tredje person stående mellan sitt eget kött och Gud. Han känner till en god och en ond vilja, som kämpar om makten. Han känner också till, att han gjorde det han inte ville. Hans största önskan var att leva till Guds ära, men synden blev honom för stark.

Då ropade han i sin nöd såsom aposteln: "Jag arma människa! Vem skall frälsa mig från denna dödens kropp?"

Denna bön får alltid svar. Paulus fick veta, att segern inte blev vunnen av honom själv. I kampen mot köttet skulle han alltid ligga under. Men Gud visade en annan väg till seger. Aposteln måste vända sig till Kristus och överlåta åt honom kampen mot köttet. Liksom den lilla flickan springer i faderns famn, när något odjur kommer, så skall vi endast hålla oss till Kristus. Då inträder han i kampen mot den gamla människan, den syndiga naturen som aldrig blir annat än syndig. Då får den vara sådan den är, men vi vill tjäna Kristus, och han vill med sin kraft och sin frid, som övergår allt förstånd, bevara våra tankar och våra hjärtan. Då slutar kampen. Då blir det seger.

nytt och flytt

Fredagen den 5 juli 1963

Namnsdag i dag:
MELKER
Solen går upp kl. 3.23 och ned kl. 21.10.

I morgon:
ESAIAS
Solen går upp kl. 3.24 och ned kl. 21.09.

KORT OCH KÄRNFULLT.

Mitt inne i Australien borta från all ära och redlighet, ligger idyllen Alice Springs. Kanske den sista plats på jorden där cowboyliv leves även om termen inte är gängse där.

Det är inte lätt att ta sig till Alice Springs — det går järnväg dit från söder men tågen lär inte alltid hålla tidtabellen. I alla fall lyckades drottning Elizabeth och prins Philip att komma dit under sin australiska visit nyligen, och naturligtvis blev de vederbörligen hyllade med bankett och det hela.

Gästerna — berättas det — hade kommit bra i tagen när det mycket högtidliga ögonblick var inne då drottningens skål skulle utbringas. Den höge ämbetsman som hade uppdraget kunde inte göra sig hörd förrän han utslungat ett rungande: Håll käft!

Mannen med de välvalda orden, överste Lionel Rose, förklarade efteråt att han känt att "ett eller annat måste göras för att få slut på oväsendet".

Han berättade också att drottningens sekreterare, sir Michael Adeane, omedelbart efter skålen hade dunkat honom i ryggen och sagt:

— Det klarade du fint, gamle gosse!

Vad drottningen beträffar så heter det att hon gav översten ett snabbt ögonkast men i övrigt inte lät sig bekomma.

- Då förstår du, jag sa till Putte att jag inte ville se honom mera.
- Och då gick han?
- Inte Han gick bara till dörren och släckte ljuset.

KATTPENSIONAT.

De norska kvinnornas djurskyddsförening Dyrenes Beskytter öppnar inom kort i Sandvika utanför Oslo ett kattpensionat för ett tjugotal djur. Där skall kattägare kunna inackordera huskatten under semestern och slippa från att låta katten "greje seg selv", medan matte är borta. Varje djur får egen bur med rastgård. Dessutom finns en karantänavdelning. En kvinnlig hund- och kattexpert förestår pensionatet.

MORAKLOCKA FÖR 1,550 KR.

Allting stiger i pris, så även moraklockor. Det fick hemmansägare Holger Lindqvist i Gölsebo i Småland erfara när han vid en auktion ropade in en 200-årig moraklocka som för omkring 120 år sedan ägdes av hans morfar Carl Svensson. Hr Lindqvist fick betala 1,550 kronor för att återfå släktklenoden medan morfadern en gång i tiden inte gav mer än 50 öre för det förnämliga urverket.

SÄKERT.

— Tror du någon egentligen skulle ha lagt märke till Shakespeare om han hade levat nu?

— Om! Då skulle han ju ha varit 400 år.

Doktorn svarar

"Solbadare". Signaturens fråga är av speciellt slag som endast kan besvaras efter konsultation av kirurg med plastikkirurgisk erfarenhet. Teoretiskt förefaller det inte omöjligt men naturligtvis måste för- resp nackdelar noga vägas mot varandra.

"AIA 1963". Chintrean är en medicin som dels har kramplösande dels smärtstillande och febernedsättande effekt. Medicinen har fått speciell användning vid en yrseläkomma som kallas Ménieres sjukdom.

"Mediciner". Imagon och Butazolidin är mediciner som används vid reumatiska åkommor. Kinytal är en hjärtmedicin som motverkar attacker av speciellt hastig pulsfrekvens och Bascoplex är en sammansatt vitaminmedicin.

"L N". I första hand bör ni låta en öronspecialist göra en noggrann kontroll av hörsel, vilket även innefattar en hörselkurva s k audiogram. Doktorn kan därefter råda er till den bästa behandlingsmetoden och vilken hörselstärkande apparat som kan anses mest lämpad för er. Därefter kan ni vända er till Hörselfrämjandet i länet för utprovning av lämplig apparat, vilken även är kostnadsfri numera.

KLIPPT.

Jag hörde just två köande damer ägna en lång, het ordstrid i en mjölkaffär häromdagen just åt problemet Pure contra Tetra.

De ägnade tio minuter åt mjölken och futtiga fem sekunder åt spionskandalen.

Samtalet om överste Wennerström fick ett abrupt slut i och med att den ena damen konstaterade att hon hela tiden trott att den andra talade om PIONER. Och hon var alldeles ointresserad av trädgårdsodling sa hon.

(Kaj i Skånska Dagbladet.)

JÄTTEVARUHUS PÅ REKORDTID

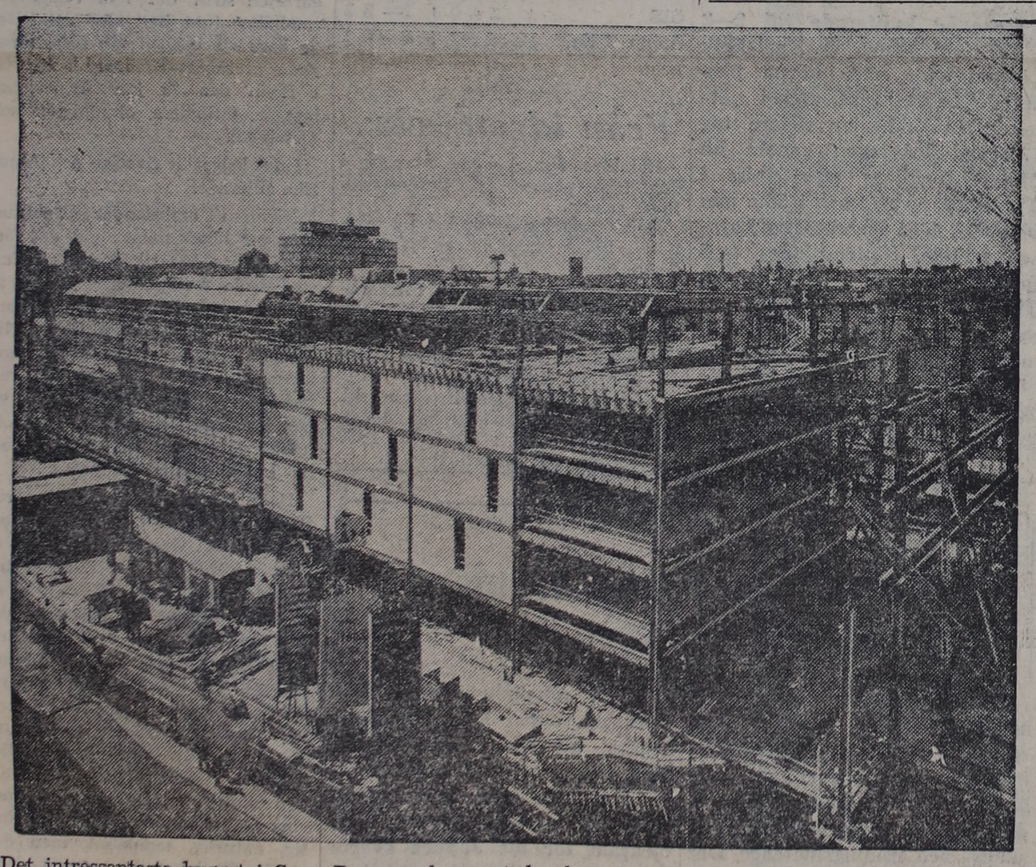

Det intressantaste bygget i Sverige för närvarande är enligt expertisen Åhlén & Holms varuhusbygge i Stockholm. Det byggs i sidled efter en ny princip till full höjd på en gång, sektion för sektion med början från ena gaveln i stället för att byggas uppåt våning för våning. Bildligt talat klämmer man fram huset som ur en tub.

Den nya byggmetoden har möjliggjort betydande tidsvinster och varuhuset blir färdigt till nästa höst, ett år tidigare än vad som från början varit beräknat.

Det nya Cityvaruhuset är märkligt icke endast på grund av byggmetoden utan även på grund av sitt läge i Stockholms och därmed Sveriges absoluta hjärtpunkt i trafikhänseende i hörnet av Klarabergsgatan och Drottninggatan.

Ovan mark reser sig fem våningar och under markytan finns dessutom fyra våningsplan, varav två kommer att inrymma garage för 350 bilar. Sammanlagda byggnadsvolymen blir 200,000 kbm.

FILIP och MAJKEN

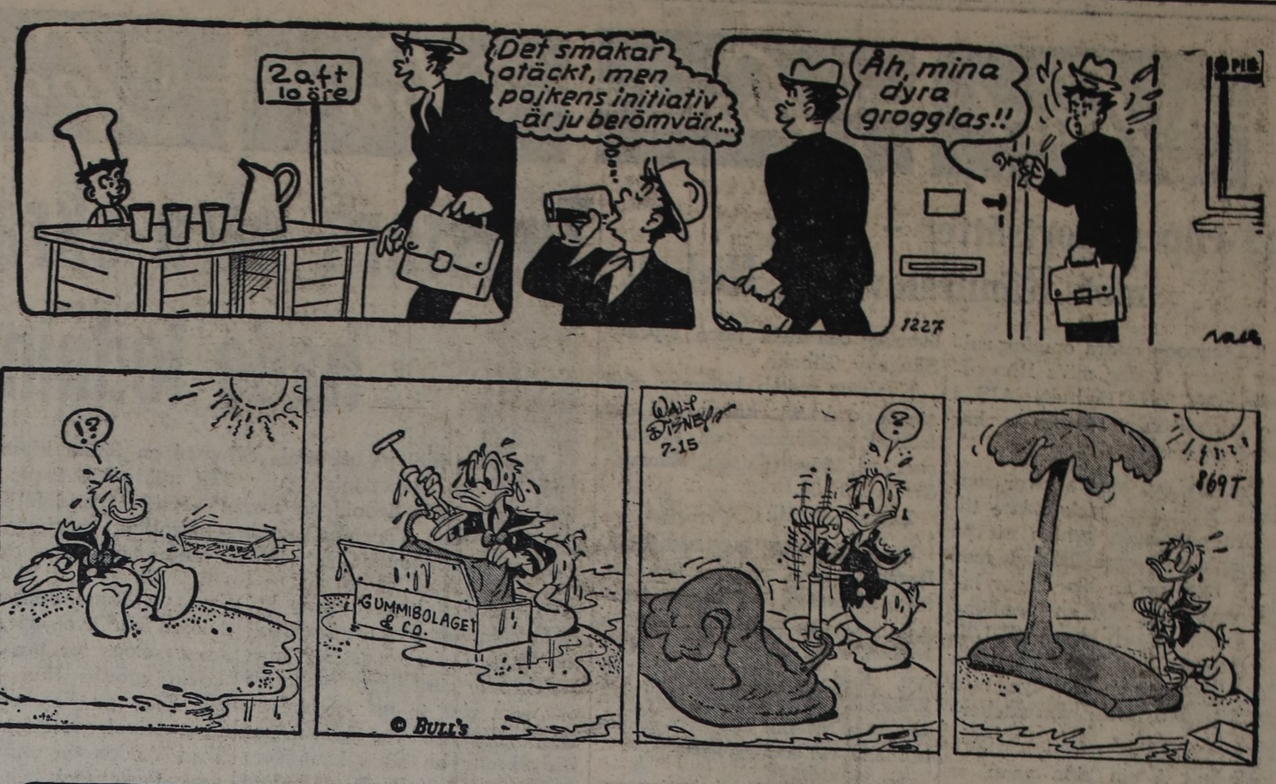

KALLE ANKA

NALLE PELLE PINGO

FERD'NAND

I knipa.

KULMAN

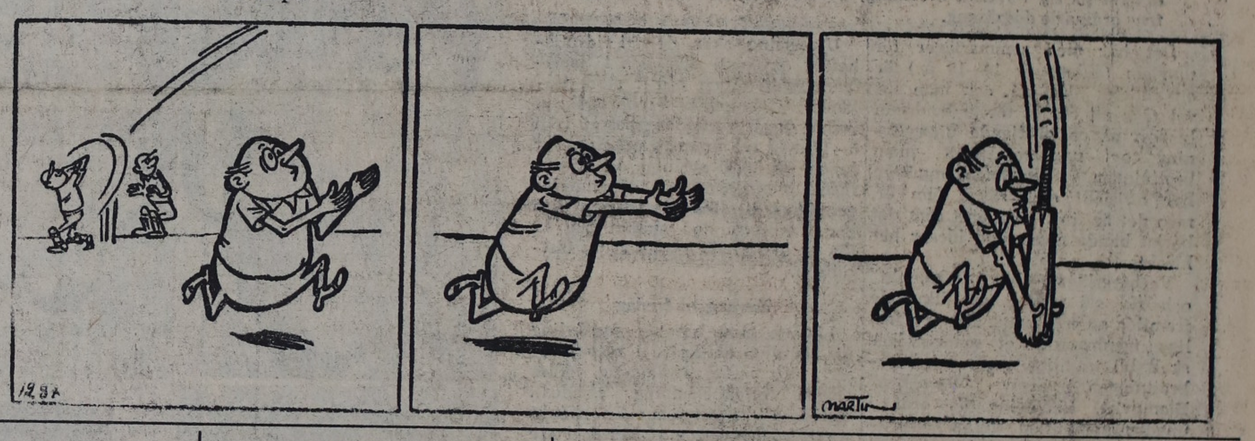

SAGT.

Torsten Jungstedt: — Om man ser ett ungt, romantiskt par på en bänk under ett ekträd i förföriskt månsken och de börjar tala om ekollon då är det en dokumentärfilm.

Prins Bertil: — I Varberg föds två monarker i minuten, det får man väl säja är en stor belastning för republikanska klubben.

Sven Wedén: — När Dagens Nyheter beskyller mej för intellektuell högfärd så vill jag då säja, att det låter ungefär som om den gamla änkenåden skulle anklaga ofrälse fabriksidkaren Pettersson för överdriven anstolthet.

Cello: — Det är av största vikt att man täcker såväl bristen på sömmerskor som brösten på simmerskor.

Bo Willners i önskeprogrammet när en av skivorna krånglade: — Ja, det var Chambre séparée och där hände en liten olycka, men det är ju lätt hänt.

Leif Strömbergh: — Tandläkaren satte in en brygga för att tandvärken skulle gå över.

Pekka Langer: — Den hjälpsamme trädgårdsarbetaren fick en hacka för besväret.

Inga Tidblad: — Vad är förnöjsamhet? Det är konsten att ha tråkigt utan att ledsna på det.

Edvin Adolphson: — Åldern tar ut sin rätt. Ungdomen tar ut sina rättighefer.

Aldous Huxley: — Platonisk kärlek är nånting mycket farligt, det är som att leka med ett gevär som man tror inte är laddat.

FÖRKLARLIGT.

Helskäggig man till gammal bekant:

— Nej jag har inte blivit konstnär. Men jag har fru och fyra döttrar och bara ett badrum.

HM.

— Hör du, sa den ene lärlingen till den andre, det verkar faktiskt som om chefen skulle vilja föra in mej i sin familj.

— Du är inte klok: sa den andre. Det kan du väl aldrig mena?

— Jovisst, sa den förste tvärsäkert. Han sa uttryckligen åt mig att om jag inte skötte mig bättre skulle jag få lära känna honom närmare.

FRÖKEN UR TJÄNADE 32 MILJ. PÅ ETT ÅR.

Fröknarna Ur och Väder är inkomstbringande damer för televerket. Under föregående räkenskapsår hade abonnenter ringt upp för 32 miljoner kronor till Fröken Ur och för 3½ miljon till Fröken Väder. Årets junisiffra visar att Fröken Ur har ett betydande försprång framför Fröken Väder — ostadigt sommarväder till trots — med 1,200,000 uppringningar mot Fröken Väders 187,300.

Nyhetsmeddelande är televerkets tredje och färskaste serviceinrättning. De tillkom 1960 och inbringade förra året 1 miljon kronor. TT svarar för intalning och redigering av nyhetsmaterialet. Än så länge är det bara stockholmarna som kommer i åtnjutande av de tre numren.

KRUTRÖKT.

— Jag ska be att få en revolver.

— Stor eller liten?

— Den ska vara för sex personer.

LIKHET.

— Vad menar du med att jag påminner om Larsson? Han är ju lång och rödhårig och jag är liten och mörk.

— Javisst. Men han är också skyldig mig hundra kronor.

ÖVER VIDA HAV

KÄRLEKSROMAN
av
Magda Lagerman

29

Gert och Erika satt bredvid varandra i bilen. Det var Erika som körde den, och hon körde fort, men med en vårdslös säkerhet. De teg båda en stund först, Erikas ansiktsuttryck var fortfarande hårt och spänt medan Gert stirrade ut rakt framför sig med en inåtvänd blick. Det var Erika som bröt tystnaden först.

— Vart ska vi åka? frågade hon. Till dig eller hem till mig?

Gert ryckte till som om han vaknat ur en dröm.

— Låt oss köra ut till Djurgården i stället, sade han tonlöst. Där kan vi stanna bilen ett tag och prata en stund...

Erika ryckte på axlarna och framme vid Norrmalmstorg körde hon bort mot Dramaten, mot Strandvägen.

— Så underligt att du träffade på Annika så där händelsevis, sade hon långsamt. Eller har du börjat slå dina lovar kring henne också?

— Håll Annika utanför det här, sade Gert utan att se på Erika. Hon är en alldeles för fin människa för att ens kunna förstå arten av vårt förhållande...

Erika hånskrattade.

— Åhå, sade hon medan hon ökade farten. Gert Malm, flickjägaren och kvinnoförföraren har plötsligt blivit en båld riddare... Nåja — det har du säkert ingenting för. Jag är inte svartsjuk på Annika, hon är alltför kylig och nordiskt sval, hon skulle aldrig bedra sin man för din skull...

Kylig och sval, tänkte Gert medan hans hjärta drogs samman av ömhet och lidelse när han tänkte på Annika, när han plötsligt tyckte sig se henne framför sig som hon hade varit därute i skärgården, liksom genomstrålad av hetta, av solens och av blodets hetta, med sina sensuella läppar och i hela sin lockande kvinnlighet. Nej, tänkte han, sval är hon inte, hon är het och levande som få kvinnor...

Han kastade en snabb blick på Erikas vackra, hårda och litet skarpa profil och så bet han beslutsamt ihop sina läppar. I kväll skulle det ske — i kväll skulle Erika få veta sanningen.

Erika stannade bilen först vid Kärleksudden och sade:

— Det här är väl ett lämpligt och romantiskt ställe för ett samtal mellan två älskande, eller hur, Gert? Jag minns förresten att vi varit här en gång förr — en gång i början, medan vi var två älskande... Minns du det?

Gert steg ur bilen. Han svarade inte utan såg ut över det mörka vattnet, över alla de glimmande ljusen från Söders höjder och från de långsamt glidande båtarna. Så hörde han Erikas röst tätt bakom sig.

— Det har varit olidligt hela den här sista tiden, Gert... Jag står inte ut med det här! Hur har du kunnat behandla mig så? Dag efter dag går utan att du ringer, utan att du hör av dig på minsta sätt... Jag vill veta sanningen, förstår du! Jag...

Han vände sig om och lade sin hand lätt på hennes axel medan han lugnt och allvarligt såg henne in i de mörka, upprörda ögonen.

— Jag undrar om inte du vet sanningen innerst inne, Erika, sade han sakta. Jag tror att du vet svaret på din fråga — själv...

Hon klängde sig plötsligt fast vid honom, slingrade sina armar hårt om hans hals och sade med en snyftning:

— Men jag älskar dig ju, Gert, förstår du inte det? Jag har aldrig älskat någon som dig, jag har aldrig...

Lugnt men bestämt lösgjorde han hennes armar från sin hals, tog ett steg ifrån henne och sade medan han tände en cigarrett:

— Ingen hysteri, Erika! Den är meningslös — och vad dina försakringar om kärlek beträffar, så tror jag inte på dem. Du är hetsig och impulsiv och vi har haft det bra tillsammans en tid, men någon kärlek har jag aldrig talat om och jag tror att du överdriver dina egna känslor... Du är ingen duvunge, min kära Erika — jag menar ifråga om erfarenhet... för tusan Erika, spela inte barnunge nu! Jag vill inte säga något sårande, men...

Hennes mörka ögon smalnade och hela hennes kropp spändes i ett försök att bevara sin självbehärskning.

— Säg ut! sade hon snabbt. Har du funnit någon annan kvinna?

— Nej, sade han hårt. Och även om det vore så så är det min sak. Det angår dig inte...

Erika teg ett ögonblick. Hennes ansikte ändrade uttryck, blev fundersamt, litet obeslutsamt. Plötsligt sade hon med ett mildare, lugnare tonfall:

— Gert, jag vet att jag har varit lite besvärlig på sista tiden. Jag har kanske irriterat dig... älskling, var inte ond på mig! Jag vet att jag är en svartsjuk natur och jag vet ju också att män avskyr svartsjuka kvinnor... Kan du svära på en enda sak — att du inte varit mig otrogen?

Han log litet, men leendet nådde inte upp till ögonen. Så drog han ett djupt bloss på sin cigarrett och slängde den sedan ut i vattnet, där den föll i en liten lysande båge och släcktes med ett fräsande.

(Forts.)

LT Sport LT Sport LT Sport LT Sport LT Sport LT Sport

LT-cupen fortsätter – I dag möts Ränneslöv och Hishult

LT-cupens andra omgång rullar vidare. I dag möts Ränneslövs GIF och Hishults AIS i en match där Ränneslöv har hemmaplan.

Det blir två starka elvor som möts. Ränneslöv gick vidare till andra omgången genom att på bortaplan besegra Båstad med 3—1. Det var en klar seger laget vann, man höll en föredömlig spelbredd och lagom till LT-cupmatchen hittade pojkarna den skottförmåga som lyst med sin frånvaro under vårmatcherna.

Hishult å sin sida vann en komfortabel seger över Skogaby vilka blev en besvikelse. Siffrorna kunde skrivas till 5—2 efter 1—2 i halvtid, en ganska underlig utgång med sådan paussiffra. Den var emellertid direkt missvisande då Hishult under första halvlekens inledande trettio minuter hade ett markant övertag och hela tiden tryckte Skogaby tillbaka.

Kvällens match kommer med andra ord att kunna bli en laddad uppgörelse och avspark sker på idrottsplatsen, Ränneslöv kl. 19.00.

Lagen i kväll:

Ränneslövs GIF: Leif Pettersson, Bertil Jonsson, Assar Eriksson, Sune Bengtsson, Jan-Christer Nilsson, Stig-Ove Nilsson, Jan-Erik Nilsson, Kjell Nilsson, Einar Nilsson, Karl-Erik Pettersson, Leif Eriksson. Reserver: Matti Eriksson och Stig Nilsson. Spelarna samlas kl. 18.30 vid klubbstugan.

Hishults AIS: Eskil Pettersson, Evert Enocksson, Runo Hansson, Tony Turesson, Erik Nilsson, Jan Johansson, Allan Olsson, Bror Pettersson, Kjell-Åke Karlsson, Kenth Hansson, Jan Karlsson och Kjell Bonde Ivansson. Spelarna samlas idag vid caféet kl. 18.00 för resa till Ränneslöv.

TENNIS

Laholms tennisklubbs juniortävling

Semifinalerna i juniorklassen spelades på torsdagen. Matcherna gav följande resultat: Lars-Huge Larsson—Anders Roxby 6—0, 6—1, Berry Christensson—Bo Bengtsson 6—2, 6—1.

Veinge–LFK idag

Laholms FK:s laguppställning för matchen i LT-Cupen mot Veinge: Leif Andersson, Nils-Åke Nilsson, Lars-Erik Thedeby, Ingemar Svensson, Jan-Erik Harrysson, Lennart Svensson, Kenneth Thronée, Bengt Pahle, Stig-Gösta Nilsson, Bo Axellsson, Stig Larsson.

Timsfors nära skrälla i LT-cupen igår hade ledningen när 11 min. återstod

Timsfors höll på att ställa till med en första klassens sensation i gårdagens LT-cupmatch på Råstorps idrottsplats, när TIF mötte Genevads IF. Gästerna segrade med 4—3 men Timsfors hade ledningen med 2—1 till 11 min före full tid. Genevad spelade det bättre spelet medan Timsfors som lag betraktat, var betydligt jämnare och hade en hetare glöd. Ett oavgjort resultat hade kanske ännu bättre avspeglat händelserna på planen.

Genevads lag var mycket ojämt. Målvakten Kurt Svensson tog många farliga skott men kunde inte göra något åt de tre mål som gick in bakom honom. Bästa lagdelen var halvbacksked jan där hh Mats Ljungberg var den dominerande. I kedjan var cf Kjell Andersson och vi Arne Larsson de bästa. Matchens bäste spelare var annars Timsfors vy Rune Johnsson och i kedjan bör även vi Arne Öhrn ha en eloge för bra spel. Kalle Lavin gjorde flera småmissar och bäst av halvbackarna var utan tvivel vh Kåre Ekstrand. Tord Andersson skötte sig bra som vänsterback och målvakten Ingvar Johansson gjorde flera säkra räddningar.

Matchen fördes i ett bra tempo och den bjöd på många fina kombinationer från båda sidor. Efter 15 min spel tog Timsfors ledningen genom hi Lennart "Spädis" Christensson. Timsfors center sköt ett skott som strök mållinjen och Lennart Christensson, som stod klart offside, rusade till och slog in bollen. Genevads hy Jan-Ove Andersson hade en fin chans att kvittera i 26:e min då han var ensam med Timsfors målvakt men sköt okoncentrerat vid sidan av målställningen.

Två minuter senare blev det emellertid 1—1. Genevad fick en frispark långt ute på högerkanten och vid inlägget som följde var vi Arne Larsson fint med och nickade lädret i mål.

I 32:a min var Genevads hi Tord Magnusson i ett bra läge men han föredrog att skjuta i stället för att nicka och lyckades pressa bollen över målet på mycket nära håll.

Sjutton minuter in på andra halvleken var Timsfors cf Bengt Johnsson igenom men sköt rakt på Genevadsmålvakten.

Det väntade Timsforsmålet kom dock i 21:min efter en bra hemmaperiod. Efter ett vackert samspel fick hi Lennart "Spädis" Christiansson bollen, avancerade några steg och sköt kanonhårt i nät.

Genevad kvitterade till 2—2 i 34:e min genom vy Karl-Erik Löwdal som efter hörna placerade bollen rakt upp i nättaket. Två minuter senare tog Genevad ledningen genom hh Mats Ljungberg efter miss i Timsforsförsvaret och i 38:e min blev det 4—2 då vi Arne Larsson nätade. Slutresultatet 4—3 fastställdes i 42:a min genom Timsfors vy Rune Johnsson som sprang in bollen efter en sammanstötning Genevadsmålvakten.

Bra domare var Rune Karlsson, Traryd och publiken uppgick till ett 60-tal betalande.

Sven B.

KORPFOTBOLLEN

I dag spelas två matcher i korpen på träningsplanen. Det gäller de uppskjutna matcherna mellan Docks—Brandkåren och Handskfabriken—Trydells. Det bör påpekas att detta är sista speldagen, skulle något lag inte ställa upp skall w.o. lämnas. Domare blir Jan-Åke Söderström och matcherna går kl. 18.15 för Docks och kl. 19.30 för Handskfabriken.

Docks: Arne Johansson, K-E Wennström, Olle Nilsson, Nils Harrysson, Evert Lilja, Rune Nilsson, Sune Andersson, Ragnar Andersson och Börje Persson.

Brandkåren: Åke Eriksson, Åke Eriksson, Arthur Pettersson, Kurt Dahlgren, Lars Johansson, Egon Nilsson, Olle Gunnarsson och Sven Harrysson.

Laget samlas på brandstationen kl. 17.50.

LTK-tennis nybörjarsingel inleds nu

I dag startar en ny klass för Laholms Tennisklubb: nämligen singel för nybörjare. 10 spelare deltar och någon seedning har inte förekommit. Det är en öppen fråga vem som kommer att kamma hem spelet, utan alla skall ha chansen att hävda sig.

PROGRAM:

I dag fredag, kl. 14 Staffan Christensson—Anders Johansson, kl. 15 Mats Johansson—Lars Asklund, kl. 16 Håkan Fehné—Thomas Borggren.

I morgon, lördag, möts kl 8 R. Andersson—Stefan Johnsson, kl. 10 Sylve Lindberg—segr. Christensson—Johansson, kl. 15 Bengt Lindqvist—segr Andersson—Johnsson.

Söndag: kl. 10 semifinal, övre halvan, kl. 11 semifinal, undre halvan, kl. 16 final.

Samtliga matcher — utom finalen — spelas på bana B. Spelarna skall infinna sig i god tid före utsatt tid.

LFK:s pojkserie

HIF	5	4	1	0	21— 2	9
Fiorentina	5	4	1	0	15— 5	9
Real Madrid	5	4	0	1	18— 5	8
Dundee	5	3	0	2	15—12	6
Flamengo	5	1	3	1	9—10	5
AIK	5	2	1	2	5— 7	5
LFK	5	2	1	2	10—13	5
Santos	5	2	1	2	6— 9	5
Halmia	5	2	1	2	13—18	5
ÖIS	5	1	0	4	2— 8	2
Aston Villa	5	0	1	4	6—20	1
Inter	5	0	0	5	2—13	0

Från idrottssekr.

Hasslövs IS: A-laget avreser i dag från planen till Ödåkra kl. 18.30 precis.

Pojklagsspelarna samlas på planen i kväll kl. 18.00 för resa till Kornhult.

BK Walldia: Samtliga medlemmar samlas i dag kl. 18.30 vid Föreningshuset.

Altona IK: A-laget tränar i dag kl. 19.00 på träningsplanen.

Knäreds IK: Friidrottsträning kl. 18.30. Kommuninstruktören leder.

Pojklaget samlas i dag kl. 18.30 på planen för match.

Internationella ungdomslägret i Varberg blir framtidsmodell för svensk brottning

I onsdags avslutades VM i Hälsingborg. På måndag rycker 70 unga grabbar, en del framtida VM-representanter, in i Varbergs Idrottshall för ett veckolångt träningsläger. Man måste säga att det rör på sig i svensk brottning; trots att det är mitt i mattsportens ordinarie dödsäsong.

Det här med sommarläger för ungdom (åldern är 14—18 år) är en alldeles fäsk idé, och man får väl säga att det är första konkreta beviset på en glädjande uppryckning av ungdomsarbetet inom brottningen. Ungdomskommittén har officiellt existerat i fem år, men det är först sista året som det börjat hända någonting; ideeer har kläckts.

Varbergslägret blir "historiskt" och får stå modell för liknande framtida arrangemang. Det är nämligen meningen att ett sommarläger skall bli tradition inom ungdomsbrottningen. Sven "Svensken" Blomqvist, Lidköping är ordf i ungdomskommitten, tillika idesprutа och har samlat kring sig ett energiskt team, som hunnit imponera på gubbarna i såväl RF som Brottningsförbundet.

300 ville komma

Lägret blir internationellt. Förutom de 20 uttagna av Svenska Brottningsförbundet, och de sammanlagt 40 distriktsnominerade ungdomarna, representeras också Norge, Danmark och Finland av vardera två man. Distriktsfördelningen blir Götaland 20, Norrland och Svealand 10 samt Halland (speciellt) en brottare från varje klubb. Det ger tillhopa 70 ungdomar, men "Svensken" berättar (i en VM-paus i Hälsingborg) att man fått förfrågningar från ungefär 300 ungdomsbrottare som vill komma till Varberg. Tyvärr har man inga ekonomiska möjligheter att ta fler. 70 st är ansträngande nog för hårt skattade brottarkassor.

I Ledarkapaciteten blir de bästa möjliga i svensk brottning. VM-domaren och UK-kassören Lennart Öberg, Stockholm, fungerar som lägerchef. Riksinstruktören, Rudolf "Preven" Svedberg, leder träningen och har till assistenser den merittyngda OS- och VM-trion Bertil Antonsson, Gustav Freij och Edwin Westerby. Den kvartetten svarar för att det verkligen händer någonting under lägerve n. Tyngdpunkten läggs pa teknik (det är precis lagom ålder) och det blir sålunda ingen "blåkörning " i stil med vad VM-åttan genomled veckorna före Hälsingborgs-VM.

Centralplatsen för de 70 ungdomarna en vecka framåt blir idrottshallen. Där har idrottsnämnden ordnat med förläggning och dit kommer också huvuddelen av instruktionsverksamheten att förläggas, men även Kurtinenens fotbollsplan har upplåtits för lägerändamål.

Utspisning sker dels i idrottshallen (frukost) och dels i Societen. Lägerrutinen blir i stort följande: Väckning kl 7 och frukost. Sedan pågår förmiddagspasset från 8—12 med två timmars uppehåll för lunch. Kl 16.30 avslutas de allvarligare övningarna och eftermiddagen ägnas åt olika förströelser. Bl a har Varbergs stad skänkt 500 kr för en underhållningsafton på fästningen.

Tävling på fredag

Lägrets clou blir en cuptävling för samtliga deltagare i resp klasser, där enkel utslagning gäller (ingen prickbelastning således). Till de tävlingarna har RF skänkt specialkomponerade plaketter i tre valörer efter modell av VM och andra mästerskapstävlingar. Tävlingen avhålles på fredag eftermiddag, och nämnas kan att stadens pensionärer och samtliga ungdomar under 12 år inbjudes att gratis övervara evenemanget.

Egyptier studerar

På måndagsmorgonen droppar lägerdeltagarna in från hela Norden och upprop sker kl 8.30. Sedan kan man bara hoppas att det härliga sommarvädret står sig veckan ut, det är sannerligen både ungdomarna och den initiativkraftiga Ungdomskommittén i Brottningsförbundet värda. Nämnas kan att lägret får en exotisk touch. En representant för Egyptens Brottningsförbund (han är f ö poliskapten) som besökte VM i Hälsingborg, har anmält sitt speciella intresse för ungdomslägret och kommer att stanna och studera i Varberg under hela veckan.

En kvartett merittyngda mattkämpar som i nästa vecka tränar framtidens män i Varberg. Överst Bertil Antonsson och Preven Svedberg, därunder Edvin Westerby och Gustav Freij.

994 tolvor fick 706 kr vardera

STOCKHOLM (TT)

Utdelningen på senaste stryktipsomgången blev för 994 vinnare med 12 rätt 706 kr vardera medan 15.849 med 11 rätt får vardera 44 kr. På 10 rätt blir det ingen utdelning.

WIMBLEDON:

Topprankad engelska utslagen av Moffitt

LONDON. (TT—Reuter)

Lilla 19-åringen Billie Jean Moffitt från Kalofirnien blev på torsdagen den genom tiderna fjärde inte utlottade tennisspelerskan som nått damernas singelfinal i Wimbledon. På 75 min bollade hon ut topprankade engelskan Ann Haydon Jones i ena singelfinalen med 6—4, 6—4. I första set tvingades man göra en paus under en regnskur men det störde inte Billie Jeans ritningar.

I finalen får amerikanskan möta den ett år äldre australiska storfavoriten Margaret Smith. De kämpade mot varandra på samma plats för ett år sedan. Det var i Billie Jeans öppningsmatch som USA-flickan sensationellt och dramatiskt vann. Nu återstår att se om historien ämnar upprepa sig.

Den andra semifinalen formade sig till en snabb affär som var över på 46 min. Margaret Smith startade litet vemodigt men kom sig snabbt och vann över amerikanskan Darlene Hard med 6—3. 6—3. Billie Jean har i den här turneringen tagit skalpen på tre utlottade och försöker givetvis fortsätta den fina segerraden när finalen går på lördag.

Damsingel, semifinaler: Billie Jean Moffitt, USA—Ann Jones, England, 6—4, 6—4. Margaret Smith Australien—Darlene Hard, USA, 6—3, 6—3.

Damdubbel, kvartsfinaler: Demitrjeva, Sovjet/Tegart, Australien—Jaster, USA/Turner, Australien, 6—1, 6—3.

Mixed, kvartsfinaler: Ralston, USA/Jones, England—Drysdale/Hunt, Sydafrika, 6—2, 6—4. Stolle/Turner, Australien—Jovanovic, Jugoslavien/Liefrrig, Frankrike, wo. Hewitt, Australien/Hard, USA—Ashe/Hanks, USA, 7—5, 6—1. Fletcher/Smith, Australien—Bungert, Västtyskland/Schuurman, Sydafrika, 6—2, 6—1.

Herrdubbel, kvartsfinal: Osuna/Palafox, Mexico—Knight/Sangster, England, 6—3, 3—6, 7—5, 4—6, 6—4. Semifinal: Barclay/Darmon, Frankrike—Emerson, Australien/Santana, Spanien, 6—2, 7—5, 3—6.

Topptennis i TV-rutan

Sommartennisens "feberkurva" stiger. På torsdagssassietten låg Wimbledons semifinaler i damsingel. En konservativ tennisspelare ryser förmodligen åt det spel, som serverades.

20-åriga Margaret Smith, Australiens etta, var favorit redan i fjol, men då styrde hennes nerver ut henne ur turneringen redan i första omgången. Lustigt nog mot samma amerikanska Billy Jean Moffit, som hon nu möter i finalen.

I torsdagens semifinal spelade hon ut med full offensiv mot USA:s Darlene Hard. Båda har en tennis som få karlar i vårt land är mäktiga. Hård serve med våldsamt tryck i volley, på nät ideligen — det är melodin, oerhört koncentrationskrävande. Margaret Smith är säker på den.

Det är med sådan "full rulle" som Australien gång på gång vinner de stora turneringarna — och Davis Cup.

— Är det tennis det, frågar den tennisvän som vill ha mera finess och mer elegant slagsäker långbollning från baslinjen.

— Jo, nog såg man i går att miss Smith kan dom sakerna också.

IDROTTSSPEGELN

Fotboll, brottning, tennis, friidrott

Fotbollen är nu mitt uppe i semesterperioden men ändock rullar på skilda arenor läderkulan. Det är Tipscupen, det är i blygsammare form LT-cupen och dessutom en mångfald av vänskaps- och träningsmatcher. Det gäller ju för herrar fotbollsspelare att hålla igång och inte alldeles dåsa ifrån vårkonditionen.

Noterbart är även att brottningen är en sport som får allt mindre och mindre publik. Orsakerna är många, det senaste dumt är att skall en brottare vinna fallseger måste han hålla kvar motståndaren i ryggläge minst två sekunder. Kasten blir allt färre och bägge kontrahenterna på mattan går avvaktande under större delen av matchen för att sedan de sista minuterna forcera och försöka tillvinna sig någon poäng genom neddragning eller dylikt. Detta bökande och stångande ökar givetvis inte publiktillströmningen .

Tennis kommer att under nästföljande vecka dominera sportsidorna i tidningarna. Båstad kör nämligen igång med sin internationella vecka där man finner snart sagt allt av världselit som står att få. En spelare som mer än någon annan kommer att gå hårt in för tävlingen är säkert Janne Lundqvist efter sitt mindre lyckade framträdande i England mot tysken Kuhnke. Någon tidning har betecknat hans förlust som skandal, ett ord som inte alls passar i sammanhanget. En tennisspelare, även världsstjärna, har rätt att ha en off day. Han håller i allmänhet igång året runt och ingen kan och skall begära, att han håller sig på topp månad efter månad. I stället skall den tennisintresserade delen av svenska folket vara tacksam för att Jannes svarta dag kom i en turnering och inte i Davis Cup mot t ex juggarna.

Friidrotten kör nu för fullt. För ett par dagar sedan var det Gimonässpelen där bl a Esso Larsson avlivade Dan Waerns 3000-metersrekord. Det var strongt gjort men ännu strongare var Essos uttalande när han sade att han kan göra ännu bättre ifrån sig. Så skall en idrottsman låta, öppen men utan skryt. Känner han på sig att han är stark nog för rekord skall han inte behöva hålla inne med sina åsikter bara för vissa kategorier människor har underliga åsikter om skryt och skrävel.

Lokalsporten i Laholms Tidning

NILS ADAMSSON
PRES PRES PRES PRES
AUTOMAT
AUTOMAT
Håsttorget, (Herrtoal.), LAHOLM

Hallands . . .

bereds mot alla de regler och bruk som placerar de färgade i undantagsställning, kan vi räkna med att allt skall på kort tid förändras.

Vi svenskar skall lika litet som andra européer komma med råd och pekpinnar, sade hr Dahlman. Vi vet inte alls hur vi själva skulle bemästra ett rasproblem som vi saknar all erfarenhet av. Men vi kan ge uttryck åt vår medkänsla för dem som kämpar för sin mänskliga rätt, och vi har allt skäl att betyga vår sympati för de klartänkta, fördomsfria amerikaner som med den unge presidenten i spetsen strävar efter att trygga de färgades rätt.

De svenska Amerika-resenärerna i våra dagar är sällan utvandrare, de är studenter och tekniker, vetenskapsmän, samhällsforskare, folk från handel och industri som far ut för att lära sig och som sedan kommer hem och omsäter sina lärdomar i det svenska samhällsbygget. Vi gläder oss åt att även amerikanare i stgiande utsträckning finner vägen till Sverige för att studera vad vi kan uppvisa på vetenskapens, teknikens och stats- och samhällslivets områden.

Amerika är en världsmakt, Sverige en liten nation. Våra uppgifter i samtidens värld är redan därför så olika, och därtill kommer att varje folk måste forma sin politik efter sitt läge och sina förutsättningar. Sverige har valt att föra en obunden utrikespolitik, fri från allianser och liknande åtaganden, medan våra närmaste grannländer i väster har valt att gå in i Atlantalliansen med Förenta Staterna som ledare och centralmakt. Denna vår politik har inte hindrat det goda och förtroendefulla förhållandet mellan Amerika och Sverige.

Allierade i kampen mot nöden

Vid sitt besök i Tyskland i förra veckan underströk president Kennedy gång på gång det amerikanska folkets orubbliga beslutsamhet och vilja att trygga freden. Ingen som det minsta känner Amerika och som har levat en längre eller kortare tid i detta land och umgåtts med dess människor kan tvivla på deras fredskärlek och djupa motvilja mot kriget som medel för politiken. Ingen kan heller undgå att ta intryck av deras frikostighet, deras beredvillighet att hjälpa och bistå dem som är mindre lyckligt lottade. Det är ett arv från nybyggartiden som det nya välståndssamhället inte har försvagat. Det är bara ett krig vi vill föra, utropade president Kennedy i sitt tal i Bonn den 23 juni, kriget mot hunger, fattigdom, okunnighet och förtvivlan.

I det kriget är Sverige och Amerika allierade.

Förutom ambassadör Dahlman som var högtidstalare vid den första Sverige-Amerikadagen i Halmstad hade festligheterna besök av USA:s generalkonsul i Göteborg, Sverre M Bakke samt fil dr Nils William Olson, amerikanska ambassaden i Oslo, tidigare kulturattaché och informationschef vid amerikanska ambassaden i Stockholm. Han är svenskättling och har bl a en kusin i Halmstad.

Halmstad var dagen till ära rikt flaggprydd med den svenska och amerikanska flaggorna sida vid sida här och var. Den i höstas nybildade lokallogen "Tre hjärtan" av Vasa Orden av Amerika stod som inbjudare och arrangör. Programmet inleddes med sight-seeingpromenader till stadens sevärdheter. Senare på dagen konserterade militärmusikkåren i rådhuset och på kvällen hölls själva högtidligheten i Norre Katts park, där den ståtliga trefaldighetsallén med sina jättelindar bildade en förnämlig, naturlig, tempelsal, med den gamla Särdalsstugan som i detta sammanhang lämplig skånskdekoration.

Borgmästare Axel Malmquist, Laholm, kunde hälsa ett 1000-tal deltagare välkomna till högtidligheten som inleddes med att de svenska och amerikanska flaggorna gick i topp och militärmusiken spelade. Därefter sjöng Halmstads läroverks kör "Collegium Musicum" några sommarlåtar under ledning av musikdir Sam Claesson.

En uppskattad folkdansuppvisning gavs av Årstads folkdanslag. Efter ett leve för fosterlandet sjöngs unisont "Du gamla Du fria" och den stämningsfulla högtidligheten slöts med att musiken spelade och kören sjöng den amerikanska nationalsången.

Under kvällen gav militärmusiken en amerikansk konsert i parken och på Tylöhus hade anordnats en svensk-amerikansk afton och när sommarnatten sänkte sig över plagen avslutades festen med ett fyrverkeri.

Den lyckade premiären garanterar att Sverige-Amerika-dagen blir en halländsk tradition.

Skottorps IF: Följande spelare samlas på planen idag kl. 18.30 för match mot Centern: Bengt Hansson, Östen Jonsson, Gillis Haglund, Erling Persson, Rolf Nilsson, Karl-Erik Karlsson, Bengt-Åke Johansson, Tore Larsson, Rolf Hallin, Uno Håkansson, Jan Hjalmarsson, Lennart Karlsson.

RADIO och TV

FREDAG

den 5 juli

TELEVISION

14.00—17.45 Wimbledon-tennis.
18.00 Hokus-pokus skolan. Dagens lektion: Räkning.
18.10—18.20 Den lilla blåmusslan. Saga och sång av Lilian Runestam.
19.00 Edvard Grieg. Pianokonsert a-moll, op. 16.
19.30 Aktuellt.
19.52 Väderlek.
19.55 Sjövett och sjösäkerhet.
20.15 Winston Churchill: Kamp på havet. Sjunde avsnittet av dokumentärserien om Churchill och andra världskriget.
20.40 ..och råttan på repet. Amerikansk filmkomedi.
21.30 I förbifarten. Ett reportage om sjöfart i motvind.
21.45 Bonde i Baskerland. En film från Pyrenéerna.
22.05 Aktuellt.
22.15—23.50 Wimbledon-tennis. Sammandrag.

DANSK TV.

FREDAG

14.00—17.45 Det uofficielle verdensmesterskab i tennis.
20.00 Aktuelt.
20.20 Dyrskue i Århus.
20.45 Salon musique.
21.10 Kortfilmugen VI.

FREDAG

den 5 juli

PROGRAM 1

0.00—5.40 Nattradion.
5.55 Vardagsmorgon.
6.00 Nyheter. Grammofonmusik.
6.20 Morgonandakt av lektor Hans Nystedt.
6.30 Nyheter och väderlek. Grammofonmusik.
7.00 Nyheter. Grammofonmusik
7.25 Almanackan.
7.30 Nyheter. Därefter: Vi önska nu vår brudgum och brud av Otto Olsson.
7.40 Morgonandakt av komminister Erik Grundberg.
8.00 Nyheter och väderlek.
8.15 Småbarnskvarten: Morgontrall.
8.30 Gammeldans.
8.40 Calling All Tourists.
8.50 Treffpunkt Schweden.
9.00 Morrondoppet. Lite småprat på bryggan.
9.15 Grammofonkonsert. 1. Luigi Cherubini: Uvertyr til "Anakreon". 2. Nicoló Paganini: Violinkonsert nr 1 D-dur op. 6.
10.00 Familj i Europa. Från Östtyskland berättar Maj Ödman.
10.30 Wolfgang Amadeus Mozart. Symfoni nr 39 Ess-dur K 543.
11.00 Nyheter och programläsning. Musik under arbetet.
11.50 Dagens turisttips.
12.00 Klockspelet i Stadshustornet. Dagens dikt. Lunchmusik.
12.20 Nya rön på gamla grunder. Från en forskarkongress.
12.30 Nyheter. Luncheko. Väderlek. Lätt på grammofon.
12.58 Tidssignal.
13.00 Börsnoteringar.
13.10 För Bach-vänner.
14.00 Människor emellan.
14.30 Så älskade Gud världen. Andliga sånger.
15.00 Riksronden.
15.10 Persikorna. Ur Dylan Thomas' självbiografiska roman "Porträtt av konstnären som valp".
15.40 Just för Er! Arméns musikkår i Växjö spelar.
16.20 Det internationella äventyret. Göran Bengtson om Frank Heller som opinionsbildare.
16.45 Robert Schumann. Ur "Bunte Blätter" op. 99.
17.00 Nyheter. Sjörapport.
17.10 För flickor och pojkar: Järnvägsbarnen. Ur Edith Nesbits bok. Tredje avsnittet: Den gamle herrn.
17.30 Grammofonmusik. 1. Uvertyr, marsch, bourrée och passepied ur operan Alcione. Jean-Francois Paillards kammarork. Dir: Jean-Francois Paillard. 2. Come sorrow, come Peter Pears, sång. Julian Bream, luta. 3. Allegro quasi minuetto ur Violoncellsonat e-moll op. 38. Janos Starker, violoncell och György Sebök, piano. 4. Två sånger av Gabriel Fauré a) Clair de lune. b) Notre amour. Leontyne Price, sång. David Garvey, piano. 5. Legend g-moll. Royal Philharmonic Orchestra. Dir: Thomas Beecham. 6. Theo Markeben-melodier. Bärbel Wachholz, Julia Axen, Hella Jansen och Peter Wieland, sång. 7. Non dimenticar. Dave Apollons mandolinork. 8. Love has come my way. ROOSEMARY Clonney, sång. 9. På vischan. Carl och Eberhardt Jularbo, dragspel. 10. Polkai Köpenhamn. Mona Grain och Sören Andersson, sång. Arvid Sundins ork. 11. Pan Americana. Philadelphia Orchestra. Dir: Eugene Ormandy.
18.20 Löpsedeln.
18.25 Meddelanden.
18.30 Nyheter. Dagens eko.
19.00 Nyheter och väderlek.
19.05 I plommonstop och paraply. Engelsk radioserie av Edward Taylor.
19.35 Musikmästaren. Allsvensk tvekamp i musikkunskap.
20.20 Reinhold Svensson spelar populärt på piano.
20.30 Paus-pippi-pop. Vilken fågellåt tycker ni bäst om? Nils Linnman utlyser omröstning för andra kvartalet.
21.00 Journalen.
21.20 P3-Fönstret.
21.50 Väderlek.
22.00 Nyheter.
22.05 Smoke rings.
23.00 Melodiradion.
1.00 Nattradion.
2.00 Nattens brevlåda.
3.00—5.40 Nattradion.

HÄMND.

En vetenskapsman hade experimenterat fram ett ämne som skulle ge liv åt döda föremål. Han prövade det först på en staty av en general som stod i en av stadens parker.

Efter en kort stund knakade det till i statyn och några ögonblick senare klev generalen något stelbent ner från sin sockel. Sedan den första chocken lagt sig jublade vetenskapsmannen hänryckt:

—Jag har gett er liv! Säg mig nu, herr general, vad tänker ni först av allt företa er?

— Jo, det ska jag säga er, ropade generalen och ryckte sin pistol från hölstret, allra först skall jag skjuta ihjäl bortåt en miljon duvor...

PROGRAM 2

5.40 Melodiradion.
7.15 Matbörsen.
7.20 Melodiradion.
11.05 Matbörsen.
11.10 Melodiradion.
11.50 Dagens turisttips.
12.00 Det ska vi fira!
13.00 Sommar. Lättlyssnat för er på badstranden, på vägarna och i hängmattan.
13.30 Dagens väder.
15.00 Tonårsextra. Tips för fritid och sommarlov.
16.00 Melodiradion.
16.30 Pop 63.
17.00 Bara för dej! Kersti Adams-Ray spelar önskeskivor.
18.00 Melodiradion.
18.15 Grammofonmusik.
18.15—18.30 Regionalprogram: Norrbottensronden; XYZ-nytt; Mellankvartens sommarupplaga: Östra distriktet: Hänt i dag; Smålandsdistriktet: Smålandsrond med turisttips; Västkustsommar (med tips för folk på fritid); Sydkvarten.
18.30 Nyheter. Dagens eko.
19.00 Nyheter.
19.05 Radiopoeten.
19.06 Sergej Prokofiev. Ur baletten Romeo och Julia.
19.35 Svensk diversehandel i Ryssland. Om Boris Gleb.
20.00 Australiens askungestat. Om slätter, industriområden och framtidsförhoppningar i Västaustralien.
20.20 Radioteater: Gröna Franziska. Radiopjäs av Heinx-Oskar Wuttig.
21.30 Svensk ton.
22.05 Vid dagens slut. Kvällsandakt.
22.10 Hi There! Rhythm and Youth. En halvtimme på engelska tillsammans med utländska ungdomar och deras musik.
22.40—23.30 Grammofonkonsert. 1. Frédéric Chopin: Tolv etyder op. 10. 2. Jean Sibelius: En saga, symfonisk dikt.

PROGRAM 3

18.15 Pop nonstop.
19.00 Nyheter och väderlek.
19.05 Kvällssagan.
19.15 Melodiradion.
19.59 Nyheter.
20.00 P3-Posten. Familjejournal med melodi.
20.45 Melodiradion.
20.59 Nyheter.
21.00 Melodiradion.
21.20 Bing Crosby.
21.50—22.05 Melodiradion.

LÖRDAG

den 6 juli

TELEVISION

12.00 Man ska aldrig säga aldrig. Pjäs av Max Colpet och Robert Emmett.
13.15—13.45 Edvard Grieg. Pianokonsert a-moll op. 16.
14.00 Wimbledon-tennis.
19.00—19.20 Bure bure bänne. Trinn tran tränne. Vi leker gamla lekar.
19.30 Aktuell journal.
19.55 Den siste kavaljeren. Fransk äventyrsföljetong.
20.20 Bakom kulisserna. Underhållning av Beppe Wolgers med Lill Lindfors, Inga Sarri, Tor Isedal och Carli Tornehave.
21.10 Jacqueline Kennedy. Film om USA:s First Lady och omslagsflicka.
22.00 Minerva på villovägar. Amerikansk detektivfilm.
22.50—24.00 EM i gymnastik för herrar.

DANSK TV.

LÖRDAG

14.00 Det officielle verdensmesterskab i tennis.
19.00 ca. Nyheder.
20.00 Aktuelt.
20.20 Der fidele Bauer. Operette af Leo Fall.
21.20 ca. Kortfilmugen VII.
22.00 ca EM i gymnastik.

LÖRDAG

den 6 juli

PROGRAM 1

1.00—5.40 Nattradion.
5.55 Vardagsmorgon.
6.00 Nyheter. Gökotta.
6.20 Morgonandakt av lektor Hans Nystedt.
6.30 Nyheter och väderlek. Hilde Güden sjunger operettmelodier från Wien.
6.53 Almanackan.
6.58 Nyheter.
7.00 Kuckeliku! Sommarnöje i grönt gräset.
7.40 Morgonandakt av komminister Erik Grundberg.
8.00 Nyheter och väderlek.
8.15 Småbarnskvarten: Morgontrall.
8.30 Svenska schlager.
8.40 Calling All Tourists.
8.50 Treffpunkt Schweden.
9.00 Klassiska klanger.
9.40 Lördagsäventyret. På vandring. Ett avsnitt ur "Kim" av Rudyard Kipling.
10.15 Gammal dansmusik.
10.45 Trädgårdskalendern.
11.00 Nyheter och programläsning.
11.15 Turistjournalen.
11.50 Dagens turisttips.
12.00 Klockspelet i Stadshustornet. Dagens dikt. Lunchmusik.
12.30 Nyheter. Luncheko. Väderlek. Lätt på grammofon.
12.58 Tidssignal.
13.00 Sveriges bilradio.
13.30 Dagens väder.
15.00 Riksronden.
15.10 Eftermiddagskonsert. 1. Johann Sebastian Bach: Sex trestämmiga inventioner. 2. Joseph Haydn: Ariadne på Naxos, kantat för mezzosopran och piano. 3. Ludwig van Beethoven: Stråkkvartett G-dur op. 18:2.
16.05 My Fair Glada Hästen Story. En hopstulen radiomusical snodd av Hans Alfredson och Tage Danielsson.
17.00 Nyheter. Sjörapport.
17.10 Grammofonmusik. 1. La bamba, folkmelodi. Xavier Cugats orkester. 2. Bröllopsresan till Barcelona. Evert Taube, sång. 3. Delsbotösen. Hasse Wallins dragspelsork. 4. No, no amigo. Anita Lindblom, sång. Claes Rosendahls ork. 5. Bella Rosa. Harry Belafonte, sång. Bob Cormans ork. 6. Jenny Lind ur Barnumsvit. Eastman-Rochesterork. Howard Hanson. 7. Wo die Zitronen blüh'n. Wilma Lipp, sång. Württembergs statsork. Dir: Ferdinand Leitner. 8. Andante Och Rondo capriccioso. Claudio Arrau, piano. 9. Terzett ur "Hoffmanns äventyr". Solister: Anny Schlemm, Grace Hoffman och Otto Wiener, Münchens filharmoniska kör. Orkester från Württembergs statsteater, Stuttgart. Dir. Heinrich Hollreiser. 10. Tre spanska danser. C-dur, g-moll och A-dur. Londons symfoniork. Dir: Ataulfo Argenta.
18.00 Helgmålsringning från Lidhults kyrka i Småland.
18.10 Carl Maria von Weber. Concertino för klarinett och orkester op. 26.
18.20 Löpsedeln.
18.25 Meddelanden.
18.30 Nyheter. Dagens eko.
19.00 Nyheter och väderlek.
19.05 Nöten och skivan. Frågesport med grammofonen i hälarna.
20.00 Refrängen.
20.30 Mitt sommarlandskap. Besök hos Ragnar Lassinantti i Pello.
21.00 Stjärnparad. Ann-Louise Hansson, Rudolf Firkusny, Sammy Davis jr och Juliette Greco.
21.35 Den glömda ön. Madagaskar.
21.50 Väderlek.
22.00 Nyheter.
22.05 Melodiradion: Lördagsdansen.
22.05 Lasse Nilssons orkester från Folkets Park i Storvik.
22.30 Swing Sing Seven från Skansen.
23.00 Melodiradions nattklubb.
0.00—6.45 Nattradion.

PROGRAM 2

5.40 Melodiradion.
7.15 Matbörsen.
7.20 Melodiradion.
8.15 P3-posten. Familjejournal med melodi.
9.00 Lördagspratarens. Signaturen Eld.
10.00 Melodiradion.
11.15 Turistjournalen.
11.50 Dagens turisttips.
12.00 Rätt att få rätt. Exempel på misslyckade köp och hur de rättas till.
12.05 Det ska vi fira!
13.00 Melodiradions klassiker.
15.00 Sommartoppen.
16.00 Melodiradion.
16.30—17.00 Norrbottens län: Helgutflykten.
17.30 Jazzhörnan.
18.15 Grammofonmusik.
18.15—18.20 Norrbottens län: Norrbottensronden.
18.20 Löpsedeln.
18.25 Meddelanden.
18.30 Nyheter. Dagens eko.
19.00 Nyheter och väderlek.
19.05 Radiopoeten.
19.06 Samuel Scheidt. Variationer över "Weh, Windge weh", nederländsk visa.
19.15 Dagboken förd av Gustaf Näström.
19.30 MUSIKKVÄLL. 19.30 Peter Tjajkovskij: Serenad C-dur för stråkorkester op. 48. 19.55 ca Vladimir Horowitz spelar Funérailles av Franz Liszt. 20.10 ca För operavänner. Ur Gioacchino Rossinis "Barberaren i Sevilla". 20.45 ca Kryddskåpet. 20.50 ca Johann Sebastian Bachs sex sonator för violin och cembalo. Ikväll: Sonata nr 1 h-moll. 21.10 ca I speglarnas sal. Nio sonetter ur "Mannen utan väg" tonsatta för soli, kör och orkester.
22.00 Nyheter.
22.05 Vid dagens slut. Kvällsandakt.
22.10 Önskedikten.
22.40—23.30 Nocturne.

PROGRAM 3

18.15 Pop nonstop.
19.00 Nyheter och väderlek.
19.05 Kvällssagan.
19.15 Vaktparaden.
19.30 Melodiradion.
19.59 Nyheter.
20.00 Melodiradion.
20.59 Nyheter.
21.00—22.05 Melodiradion.

HM.

— Det var med knapp nöd, vi orkade upp för den här backen.

— Ja, jag kände det, så jag drog i handbromsen hela tiden.

Siesta är siesa, amiral!

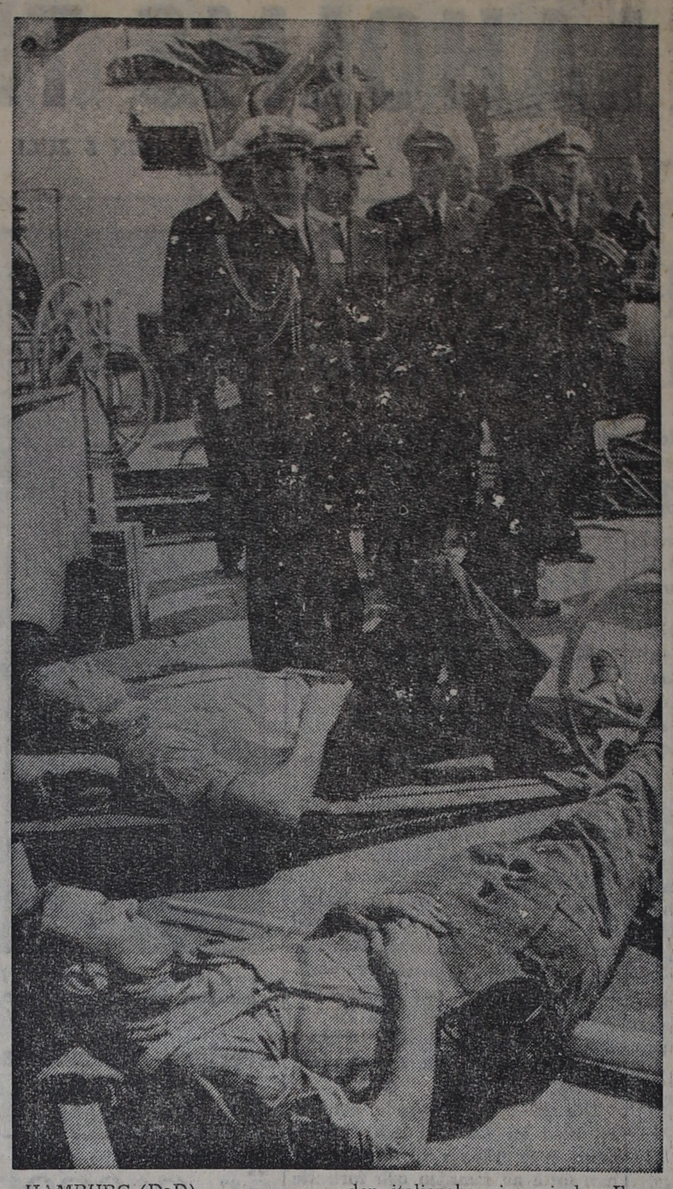

HAMBURG (DaD)

"Fofftein" är ett speciellt hamburgiskt ord för "15 minuters rast". Uttrycket siesta har Hamburgs arbetare lärt sig av sina italienska kamrater som fått arbete i Hamburg. Och vad det betyder syns på bilden. Arbetarna tog sig sin sedvanliga tupplur trots närvaro av den italienska viceamiralen Ernesto Giuriati, överbefälhavare över den italienska flottan som besiktigade det tyska marinfartyget "Lübeck" på varvet. "Att stå i givakt, amiralen, det är matrosernas sak, men siesta är siesta, det kan inte ändras", kommenterade en av de sömnbehövande varvsarbetarna.

AUKTION.

— Det här är en äkta Zorn-akvarell, mina förtjusande damer och herrar, utropar auktionsförrättaren. En oerhört praktfull tavla, målad under konstnärens livstid — ge mej ett bud, gott folk!

När rosorna blommar!

När rosorna blommar då är det sommar
om jag vore ett snille
så gärna jag ville
sätta mig ner att dikta
och dessa rader rikta
till mina vänner
och dem som jag inte känner
till min nästa
ville jag skänka det bästa.

Om sommaren sköna
beger vi oss ut i det gröna
Vi går över åkrar och ängar
och de fagra blomstersängar
jag får lust att spela
på min fela.
Annars knäpper jag väl på min gitarr
som ofta är min tröst
i livets höst.

IZA.

TIDSINSTÄLLD.

Det hände häromdagen i en skola att läraren blev så irriterad på en elev att han utdelade en örfil, vilket han naturligtvis inte borde gjort.

Emellertid var örfilen så lindrig att offret först två minuter senare upptäckte att det fanns anledning att ta till lipen. Då kom det några strödda buanden från honom. I en paus mellan två av dem hördes en röst från bakersta bänken: — Grabbar ni ska se att örfilen var tidsinställd.

DÄRFÖR.

Frankrikes gamle "tiger" Clemenceau tillfrågades en gång om anledningen till sitt djupa tyskhat.

— Har ni till exempel någon gång varit i Tyskland?

— Nej, svarade Clemenceau. Men tyskarna har två gånger varit i Frankrike!

Vinnare i LT:s bildkryss nr 25 blev Thora Nilsson, Fack 28, Vallberga samt Valter Bergström, Bångbro. Laholms Tidning gratulerar och översänder i vanlig ordning prisböckerna.

LT:s Bildkryss 27

Lösningar kan insändas till Laholms Tidning, Box 78, Laholm, senast den 11 juli. Kuverten skall vara märkta "Bildkryss nr 27" Rätt lösning samt vinnarnas namn publiceras den 19 juli.

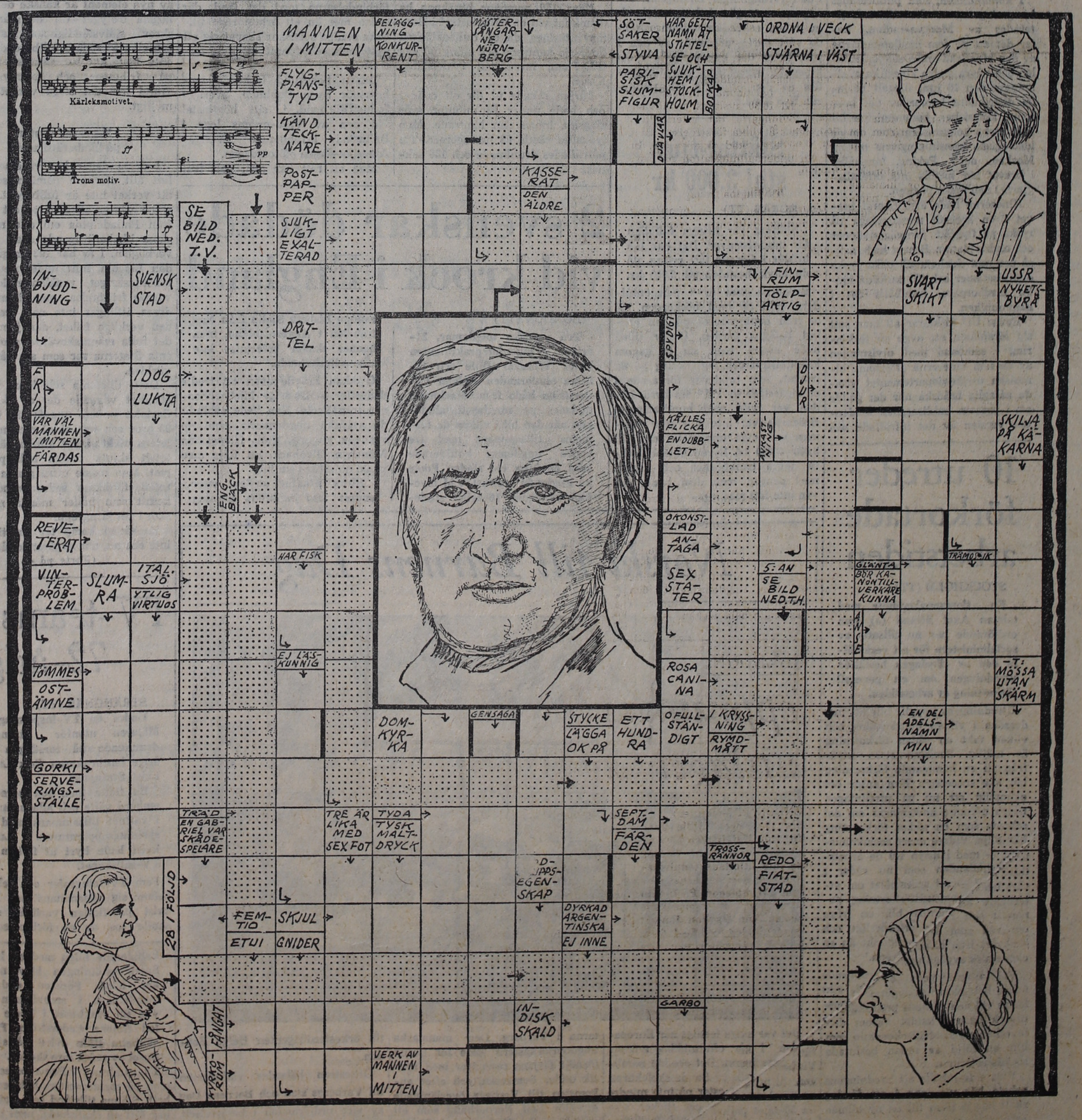

Lösningen insänd av: ..... namn och adress

ANNONSER
är
NYHETER
och dem finner Ni i
LAHOLMS TIDNING

LAHOLMS TIDNING

FREDAGEN DEN 5 JULI 1963

SKRÖT
av alla slag samt metall och lump
uppköpes till högsta dagspris.
Köper även skrotbilar.
Begagnat järn, balk, räls, plåt m. m.
säljes.
OLLE PÅLSSONS SKROTAFFÄR
Lilla Tjärby. Tel. Laholm 10990

Spionöversten toppfigur i liga av dubbelagenter?

NEW YORK (TT-Reuter) New York Times framkastar på torsdagen möjligheten av att de fyra senaste spionarresteringarna i USA har ett samband med de senaste spionagefallen i Sovjetunionen, Sverige och England. Tidningen frågar om den i Moskva för spionage avrättade ryssen Oleg Penkovskij var nyckelfiguren i en internationell spionkedja med "dubbelagenter".

Penkovskij erkände att han överlämnat militära och vetenskapliga uppgifter till den brittiske affärsmannen Greville Wynne som dömdes till fängelsestraff.

Enligt dessa spekulationer skulle Penkovskij-fallet ha lett till arresteringen av överste Stig Wennerström. Det eventuella sambandet mellan Wennerström, Penkovskij och Wynne baseras på uppgifter om att det var brittiska kontraspionaget som underrättade de svenska myndigheterna om Wennerströms förehavanden.

Beiruttidningen Al Safa uppger på torsdagen att "tredje mannen" i Burgess-MacLean-fallet, förre brittiske diplomaten Harold Philby, lämnade Beirut med det ryska fartyget Dolmatova den 24 januari. Fartyget var på väg till Odessa.

Philby var vid sitt försvinnande Mellersta Östern-korrespondent för de brittiska tidningarna Observer och Economist.

Al Safa hävdar att Philbys "flykt" hade arrangerats av "en viss ambassad" i Beirut sedan journalisten fått reda på att tre brittiska säkerhetspoliser var på väg till Libanon för att förhöra honom.

Philby hade tagit taxi ner till Dolmatova som avgick omedelbart.

Ryska regeringsorganet Isvestija betecknade på torsdagen arresteringarna av den ryske F-tjänstemannen Ivan Jegorov och hans hustru Alexandra som "den amerikanska säkerhetspolisens senaste smutsiga provokation"

Tidningens Washington-korrespondent karakteriserade den spionanklagelse som riktats mot paret som "fantastisk".

Rymd fånge sköt ihjäl två poliser

MARINNA, FLORIDA (TT-Reuter)

En livstidsdömd straffånge sköt på torsdagen ihjäl två poliser och en annan person då han flydde från ett sjukhus i Marinna i Florida.

Mannen, Melvin Weaver, lyckades ta sig över till Georgia med en hel familj som gisslan. Han hade förts till sjukhuset för vård. Där lyckades han dock avväpna poliserna och sköt ned dem. På vägen ut sköt han ihjäl ytterligare en person som kom i vägen för honom.

Ute på gatan stoppade han en bil med en familj i och tog sig sedan över gränsen till Georgia där han satte av familjen och fortsatte ensam.

Weaver blev emellertid omringad av polis och ihjälskjuten. Efter att ha släppt den familj han tog som gisslan grep han en åttaårig pojke som han hotade att döda om poliserna närmade sig. Det hjälpte honom emellertid inte.

Fr v ambassadör Sven W Dahlman, Stockholm, f d svensk-amerikanskan Anna Persson, Halmstad, har bott många år i Chicago, borgmästare Axel Malmquist, Laholm, Edith Andersson, som bott många år i Washington samt generalkonsul Sverre M Backe, Göteborg.

Kom under ras blev överkörd dödsskadades

ESKILSTUNA (TT)

Trettiofemårige glasmästaren Sven Erik Lundin, Eskilstuna, omkom vid en rasolycka i en rivningsfastighet i Eskilstunas centrum på torsdagsmiddagen. Lundin kom gående på Kungsgatan intill det plank som rests framför rivningsfastigheten just då en utbyggnad på den mur man höll på att riva rasade ned. Ungefär 2 kbm tegel ramlade ut över gatan. I samma ögonblick skulle en lastbil passera och denna körde över Lundin.

Polisen hade ännu på torsdagseftermiddagen inte kunnat fastställa om Lundin avled av skador från de nedrasande tegelmassorna eller av skador han fick då bilen körde över honom. I samband med raset uppstod ett kraftigt dammoln och lastbilsföraren såg inte Lundin.

Arbetarna på rivningsbyggnaden hade order om att handplocka den tegel som skulle rivas och det var svårt att förutse att en del av muren skulle rasa av sig själv, säger polisen som anser att ren olyckshändelse föreligger. En lagbas befann sig på gatan för att varna förbipasserande, men allt skedde så snabbt att han inte hann göra detta.

Den omkomne kommer ev att obduceras för att man skall få dödsorsaken klarlagd.

Sovjet "förklarar":

Mörklagt brev från Kina orsak till utvisningarna

MOSKVA (TT-Reuter)

Ryska utrikesdepartementet offentliggjorde på torsdagen en kommunike i vilken redogörs för orsakerna till att sovjetregeringen nyligen begärde att fem medlemmar av Kinas ambassad i Moskava skulle hemkallas.

I kommuniken, som publicerades i regeringsorganet Isvestija och citerades av Moskva-radion, heter det att de fem medlemmmarna av den kinesiska ambassadpersonlalen och några andra kinesiska medborgare den 16 juni illegalt började distribuera kopior av det brev som kinesiska kommunistpartiet sänt ryska kommunistpartiet om de ideologiska motsättningarna mellan Moskav aoch Peking. Innehållet i brevet har hittills inte offentliggjorts i den ryska pressen.

Kineserna hade distribuerat brevet i en speciell massupplaga på ryska på flygfält. järnvägsstationer och andra platser. Brevet hade också per post skickats till olika ryska organisationer och till enskilda ryska medborgare, framhålls det i kommuniken.

Ryska UD förklarar att man sett sig föranlåten att avge en förklaring i samband med utvisningen av de fem kineserna eftersom "kinesiska utrikesdepartementet visade påtaglig brådska när det gällde att i pressen publicera en tendentiös version av det inträffade och därvid gav en förvrängd tolkning av fakta i saken".

Kinesiska kommunistpartiets centralkommitte utfärdade på torsdagen omgående en skarp protest mot den "förklaring" ryska regeringen gett i sin kommunike.

— Kinesiska kommunistpartiets centralkommitte kan inte finna sig i de förvrängningar, anklagelser och angrepp som görs i detta uttalande av ryska centralkommitten röranade vårt partis uttalande av den 1 juli, heter det inledningsvis i det kinesiska svaret som offentliggjordes av den officiella telegrambyrån Nya Kina.

Slåtter-tjuv stal 3.000 kr

BORÅS (TT)

Slåttern ger många tillfällen för inbrottstjuvar. Det har två bröder i Gäsene fått erfara, då de blivit bestulna på 3.000 kr.

Bröderna som är i pensionsåldern, höll på med höskörden 150 m från boningshuset på den ensligt belägna gården. Under tiden hade någon tagit sig in genom köksfönstret och lagt beslag på de pengar, som bröderna förvarade i en cigarrlåda av trä i sin byrå. Lådan var fylld med hundralappar. Bröderna vet inte hur stor summan var, men uppskattar den till 2.000—3.000 kr. Byrån innehöll också några bankböcker och kuvert med pengar, men dem hade tjuven inte fått med sig.

Färja kantrade – 150 omkom

RANGOON (TT-Reuter)

Nära 150 personer beräknas ha drunknat vid en båtkatastrof i Burma i tisdags, då en dubbeldäckad flodfärja kantrade och sjönk på väg till Paan, huvudstad i delstaten Karen.

Färjan råkade ut för ett oväder och hade under 20 minuter svår slagsida innan den kantrade. Man lyckades rädda 68 passagerare. Tio påträffades drunknade och 136 saknas.

Sverige—Amerika-dagen:

Hallands USA-emigration är proportionellt störst

Inget svenskt landskap har proportionsvis haft en så stor utflyttning till Förenta Staterna som Halland, inte ens Småland eller Öland, som brukar anses som utvandrarnas landskap framför alla andra.

Det går många band mellan bygderna i Halland och Amerika, och säkert finns så mycken levande kontakt mellan släkt och vänner på ömse sidor om det stora havet, att man har goda skäl att i dag samlas och ägna några tankar åt förbindelserna med det land, där sedan mer än ett århundrade tillbaka otaliga svenskar skapat sig ett nytt hem och funnit ett nytt fosterland.

Denna bakgrund tecknade ambassadör Sven Dahlman, Sveriges Industriförbund, i sitt högtidstal vid den av Vasa-ordens loge i Halmstad arrangerade Sverige-Amerika-dagen på torsdagen.

Med all rätt har man valt just den 4 juli. Förenta Staternas självständighetsdag, den första och största av årets festdagar i Amerika. Det är i bokstavlig mening nationens födelsedag. Runt hela unionen går i dag flaggorna i topp till minnet av den märkliga sommardagen i Philadelphia 1776 då de brittiska kolonierna proklammerade sig som fria stater i ett självständigt förbund, erinrade hr Dahlman.

Den oavbrutna assimilieringen av nya element är kanske det allra högsta betyget till de män som skrev självständighetsförklaringen och elva år senare fullbordade Förenta Staternas konstitution. Endast på frihetens och folkstyrelsens grund har det stora verket varit möjligt.

Negrerna väntar på likaberättigande

I dessa dagar har vi emellertid fått allt starkare påminnelser om att verket inte är fullbordat. Negrerna väntar alltjämt på att orden från Philadelphia om alla människors likaberättigande skall bli en verklighet. I år har 100 år gått sedan Lincoln, mitt under det stora inbördeskriget, proklamerade slavarnas frigörelse, men ännu har deras ättlingar inte nått fram till den verkliga frihet, den jämlikhet, det fulla människovärde, som Förenta Staterna ser som sin gåva till världen.

Detta dilemma står klart för en ständigt växande del av det vita flertalet — som uppgår till inemot 90 proc och som alltså med majoritetens makt skulle kunna välja att totalt skjuta undan hela problemet. Man måste offra gamla djupt rotade fördomar sedvanor och tänkesätt som håller många människor i sitt järngrepp.

En sådan kamp tar sin tid och inte ens nu, när avgörande slag för-

(Forts på ~ ~ sid.)

Två fiskare drunknade

KARLSKRONA (TT).

Fiskaren Harry Sjöström, 29 år, Karlskrona, drunknade och fiskaren Kurt Johannesson, 35 år, Sandhamn, befaras ha drunknat vid en båtolycka utanför Långören i Blekinge östra skärgård på torsdagskvällen.

Från en fiskebåt hade de gått ut i en fjorton fots jaktkanot för att dra flundregarn. Denna har sedan slagit runt.

Några pojkar som passerade i närheten upptäckte den upp och nervända kanoten och larmade ortsbefolkningen. Man fann Sjöström på botte cirka 300 meter från land. Alla upplivningsförsök var förgäves.

Ännu sent på kvällen hade man inte påträffat Johannesson. Polisen anser emellertid att han inte kan vara i livet.

Plan störtade – 23 omkom

Det trafikflygplan med 23 personer ombord som försvann i tisdags under flygning mellan Auckland och Tauranga har påträffats störtat på en bergskåm på 1800 meters höjd.

En helikopterpilot, som flugit över olycksplatsen på Nya Zeelands nordö, omtalar att vraket var utbränt sånär som på ena vingen och stjärtpartiet. Det fanns inga tecken på att någon hade överlevt.

Planet — en DC-3:a — tillhörde det statliga Nyazeeländska flygbolaget.

10 utreder förkortade arbetstiden

STOCKHOLM (TT)

En tiomannakommite med talman Axel Strand (s) som ordförande har nu tillsatts av socialministern för att verkställa den av riksdagen beställda utredningen om en generell förkortning av arbetstiden.

Utredningens uppgift blir att undersöka i vilken utsträckning och vilken takt en sådan förkortning är möjlig. Socialministern utgår från att en kommande förkortning bör ske successivt. Han anser det olämpligt att nu ge utredningen några närmare anvisningar om det schema som en sådan förkortning bör följa. Vidare anser socialministern — med hänsyn till de arbetstidsförhållanden som nu råder i vårt land — att spörsmålet om ytterligare arbetstidsförkortning generellt sett i mindre blir en fråga om vad som är erforderligt och önskvärt från hälsopunkt än en ekonomisk avvägningsfråga.

Vid utredningens övervägande måste helt naturligt avgörande vikt fästas vid den väntade produktionsutvecklingen i landet liksom dess inverkan på samhällsekonomin som blir en följd av redan beslutade sociala reformer.

Vidare framhålls att uredningens arbete bör utmynna i att förslag skall läggas fram till en ny allmän arbetstidslag.

2 svenskar dödade vid krock i England

LONDON (TT)

Två svenska ungdomar, 21-årige ingenjörspraktikanten Peter Wilhelm Bille och 17-åriga studeranden Helena Cederström båda fr.ån Stockholm dödades på torsdagsförmiddagen när den bil i vilken de färdades tillsammans med tre andra ungdomar kolliderade med en buss vid staden Poole på Englands sydkust V.id olyckan skadades 16-åriga studeranden Lisbeth Själin från Nätrabölen i Ångermanland, men hennes skador betecknas inte såsom livshotande.

Olyckan krävde även ett tredje dödsoffer — 23-årige Michael Sonner från Poole. Han hade erbjudit de svenska ungdomarna samt en västtysk yngling, Hans Hippel från München Gladback, att följa med på en nöjestur i sin bil.

Strax utanför staden, efter endast fem minuters körning kolliderade bilen med en buss. Sammanstötningen blev mycket hård. Föraren dödades omedelbart. I ambulansen på väg till sjukhuset i Poole avled Helena Cederström. Peter Wilhelm Bille avled på sjukhuset av svåra inre skador.

På sjukhuset i Poole betecknade man på torsdagseftermiddagen Lisbeth Själins tillstånd som gott. Hon har fått en skallskada, men den är troligtvis inte av allvarlig art.

Brand i hotell gjorde 45 gäster "hemlösa"

STOCKHOLM (TT)

De tre högsta våningarna i huset Kungsgatan 50, där hotell Roma är inrymt eldhärjades på torsdagseftermiddagen. 40 brandmän från två stationer ryckte ut. Risken för plåtras från taket gjorde att endast bussar släpptes fram på Kungsgatan mellan Hötorget och Drottninggatan.

När elden uppstod vet man inte. Larmet kom vid 17-tiden från PUB, där man sett rök från fastigheten i flera timmar, men först nu tyckte att det verkade farligt. Orsaken till branden är okänd. Kriminalens brandkommission utreder.

Hotell Roma har 45 gäster och de flesta av dem måste förmodligen söka sig nytt logi, eftersom antingen brand — eller vattenskador gjort deras rum olämpliga att bo i. Bland gästerna befinner sig en grupp på 28 uruguayanska studenter.

Vid 19.30-tiden var elden helt under kontroll och endast eftersläckningen återstod. Eldsläckningsarbetet leddes av cie brandchefen C O Falk, som säger att uppgiften var besvärlig. Ytan som härjades var ca 300 kvadratmeter.

Ett tag var brandmanskapet betänkta på att stänga av strömmen för trådbussarna, på grund av maskinstegarna, men genom ett mycket skickligt arbete av vattenpersonalen kunde stegarna slingras upp utan att snudda vid ledningarna. En busshållplats flyttades från det farliga området. Polisen hade en stor styrka på platsen, som hade mycket arbete med att hejda personer vilka ville fram.

Utöver skadorna på hotell Roma skadades kläder hos en herrekiperingsfirma i närheten.

Norskt till Barnens Dag

Det var extra festligt när Europafärjan i går eftermiddag anlöpte Varbergs hamn. Det skedde nämligen till musik av Sande skolekorps, en ungdomsorkester på inte mindre än 50-talet pojkar och flickor, som skall medverka vid [illegible]-festligheterna i Varberg. Den manstarka ungdomsorkestern hade för övrigt förnöjt färjans resenärer med musik under överresan, och efter ankomsten till Varberg överlämnade direktör Leif Norderhaug som ett synligt tack, Kattegattscertifikatet till orkesterdirigenten Helge Bonden.

Orkestern hälsades välkommen till Varbergs stad och Barnens Dag av vice ordförande i bestyrelsen, grosshandlare Erik V Persson.

TV-teams flotte välte 72-årig man omkom

STRÄNGNÄS (TT)

Under en TV-inspelning på Mälaren utanför Strängnäs drunknade på torsdagen 72-årige lantbrukaren Erik Lundkvist, Strängnäs.

En flotte med sex personer ombord välte och alla hamnade i vattnet tillsammans med inspelningsapparaturen. Lundkvist hade hyrt ut flotten till TV-sällskapet.

Fem TV-fotografer och tekniker befann sig tillsammans med Lundkvist på flotten varifrån scener skulle tas av en förbipasserande hjulångare, vilken spelar en väsentlig roll i den pågående filmatiseringen av Jonas Love Almqvists roman "Det går an".

Samtidigt med hjulångaren kom även en större badbåt. Genom vågsvallet från badbåten kantrade flotten, varvid de sex ombordvarande, kamerautrustning och kompressorer hamnade i vattnet. Lantbrukare Lundkvist försvann i djupet och hade ännu vid 14-tiden på torsdagen inte påträffats.

TV-personalen lyckades klamra sig fast vid flotten och undsattes av tillskyndande småbåtar.

Grodmän från Strängnäs deltar i sökandet efter den förolyckade. Inspelningen, som leds av regissör Bengt Lagerkvist, avbröts omedelbart.

Efter olyckan fördes en man i 30-årsåldern och en kvinna i 25-årsåldern till sjukstugan i Strängnäs.

Mannen hade fått en stöt i magen och klagade på smärtor, medan kvinnan var lindrigt chockskadad. Båda fick lämna sjukstugan efter att ha fått nervlugnande medel.

Väderbiten

Högtrycket över Nordatlanten undergår inga större förändringar. Det torra och varma vädret i landets södra delar väntas fortsätta tämligen oförändrat under de båda närmaste dygnen.

Utsikter: Svag vind, vid kusten måttlig sjöbris under dagen. Vackert väder. Fortfarande varmt. Kattegatt: Lätt till frisk bris mestadels mellan väst och nordväst. Måttlig sikt.

För lördag och söndag: Växlande vind. Fortfarande varmt och torrt väder.