Sammanhållning och solidaritet — den bärande idén i jordbrukets ekonomiska föreningsrörelse

Laholms Tidning

Annonsera effektivt!
Annonsera i
LAHOLMS TIDNING

N:R. 162. ÅRG. 33 | Ansvarig utgivare: J. B. Bengtsson
Redaktör: Bertil Nyblom | TORSDAGEN DEN 16 JULI 1964 | Laholms Tidnings Tryckeri, Laholm | Lösnummer 30 öre

Sjuttiotalet avelssvinsuppfödare på lärorik dag på Tönnersa gård



Några avelssvinuppfödare på studiebesök på Tönnersa gård har samlats i skuggan för en stunds andhämtning i det späckade programmet

Svinaveln har blivit mer och mer allmänt bland våra lantbrukare, sedan de s. k. "fläskfabrikerna" har blivit fler och fler och dessutom växt i omfång. Det är därför ganska stort intresse för svinavel, vilket man märkte i går på Tönnersa försöksgård, där Sveriges avelssvinuppfödare hade samlats för att studera svin och höra föreläsningar. Det var uppfödare från hela södra Sverige, sammanlagt ungefär 70 personer, som samlades på Tönnersa vid middagstiden. De hälsades välkomna av direktör Nils CH Månsson i hushållningssällskapet. Efter att ha studerat avelssvinen på Tönnersa for man till Bonnarps gård i Laholm, som också har en avelsbesättning av bästa klass.

(Forts. å nästa sid.)

Vrede i Råå Kyrkogård blir campingplats

Invånarna i det gamla fiskeläget Råå i södra utkanten av Hälsingborg är upprörda över att en kyrkogård tagits i anspråk som campingplats. Det gäller den s. k. kolerakyrkogården i Råå som anlades under den stora koleraepidemin på 1850-talet .Den nuvarande campingplatsen har visat sig vara för liten och därför har man

(Forts. å nästa sid.)

Brödsmulor var lockbetet vid stöld av höns

En väg prydd med brödsmulor lockade en natt ett 100-tal unghöns långt bort från tryggheten i en hönsgård i Multrå. Där brödsmulorna tog slut väntade någon som en efter en stoppade in hönsen i säckar och sedan transporterade bort dem. Detta har sollefteåpolisen konstaterat efter en utredning av en anmälan om hönsstöld i Multrå.

Hönsen var omkring fem månader gamla och ägaren hade räknat med att de skulle börja värpa inom den allra närmaste tiden. Deras värde uppskattas till omkring ett par tusen kronor. Den plats där hönsen stoppats i säckarna är tydligt markerad men sedan upphör alla spår.



Realisationerna har "brutit ut"

Kvinnor som likt retade lejoninnor sliter och slåss om jumprar och andra klädespersedlar, ja vad tror ni att det handlar om? Jo, naturligtvis de stora sommarrealisationerna. Den inledande meningen representerar en typiskt manlig föreställning om vad som händer med kvinnan när hon och en medsyster åtrår samma persedel, som är nedsatt med 50 öre.

Nåväl, de stora realisationerna har satt igång och LT gick ut och pejlade stämningen. Många köpmän påstår att det aldrig någonsin varit en sådan fart på försäljningen som i år, kanske beroende på det dåliga badvädret, som inbjuder till shoppingronder. Visserligen är det ännu i begynnelsen av realisationssäsongen då det alltid säljs bäst, men tydligen lovar början en bra fortsättning.

Så den som ännu inte handlat på detta sätt, ta tillfället i akt innan de verkliga fynden försvinner.

Svenskt trä, svenska grisar presenteras i tysk television

STOCKHOLM (TT).

Trä och grisar blir huvudobjekt i en bred presentation av svenskt jordbruk inför den västtyska TV-publiken. För närvarande förbereder ett reportageteam från Norddeutscher Rundfunk i Hamburg ett halvtimmeslångt program kring främst det svenska jordbrukets ekonomiska föreningsrörelse.

Sveriges bekymmer med jordbruksexporten på grund av EEC kommer att utförligt presenteras men i första hand vill man visa hur de svenska lantbrukarna förädlar och saluför sina produkter via egna företag.

Huvudorter för inspelningarna, som börjar i slutet av juli, blir Växjö och Kristianstad. I Småland skall bl. a. hutsfredsindustrierna och Mörrums bruk, båda skogsägarföretag, presenteras, och i Kristianstad är det Kristianstad-Blekinge slakteriers nya anläggningar som blir fö-

(Forts. å nasta sid.)

Djurplågeri jaga varg från helikopter eller flygplan

STOCKHOLM (TT) .

Svenska naturskyddsföreningen ställer sig bestämt avvisande till länsstyrelsens i Luleå hemställan om fortsatt tillstånd till jakt efter varg från helikopter eller flygplan. Jaktmetoden betecknas av föreningen som fördömlig och klart stridande mot jaktstadgan, enligt vilken villebrådet inte får tillfogas onödigt lidande.

Naturskyddsföreningen tror inte på uppgifterna att vargstammen inte undergått någon minskning. Till stöd härför har åberopats att antalet skjutna vargar minskat från 43 till 22 under 1950-talets första femårsperiod. Föreningen påpekar att den totala vargstammen 1962 uppskattades till mellan 20 och

(Forts. å nästa sida)

Fabrik ödelades i explosionsbrand

Skador för hundratusentals kronor vållades när Gemas kemiska fabrik i Fernviken utanför Falun på tisdagskvällen brann ned till grunden. Branden fick ett explosionsartat förlopp, då man förvarade stora

(Forts. å nästa sid.)

Förorden är nu klara för de nya polistjänsterna

STOCKHOLM (TT). Tillsättningsnämnden för polis-, åklagar- och exekutionsväsendet har nu till regeringen överlämnat förord om tillsättning av tjänster i anslutning till förstatligandet den 1 januari 1965. Det gäller tjänster i A 21 eller högre lönegrad och inalles rör det sig om cirka 1.400 sådana inom de tre verksamhetsgrenarna.

POLISVÄSENDET

Till länspolischef i Bo 3 i Hallands län (stnort Halmstad) förord. landsfogde där N. L. Eklund,

(Forts. å nästa sida)

Landalabo blev rånad som tack för gästfrihet

En 21-årig göteborgare med mörkt förflutet greps häromdagen av göteborgspolisen som misstänkt för rån i en bostad i Landala. Lägenhetsägaren hade slagits medvetslös och plundrats på 450 kronor.

Den rånade hade på Järntorget träffat 21-åringen och en ung kvinna och bjudit hem dem på mat och dryck. Plötsligt blixtrade det till från den manlige gästens sida, berättar lägenhetsinnehavaren, som sedan inte minns något förrän han frampå morgonen vaknade till sans. Då fann han att inte bara paret utan även pengarna var borta.

Presenten
till
Konfirmanden

Voigtländer

VITORET
med unik
ljusramsökare
förändrar hela
fotograferingen!



- motivet visas helt ljusklart och i full skala
- sökarens ljusram visar exakta bildutsnittet
- Voigtländer VITORET finns i 4 modeller — alla med precisionsbyggda kamerahus i helmetall

Välkommen in
så demonstrerar vi!

Kr. 99:–
inkl. oms.

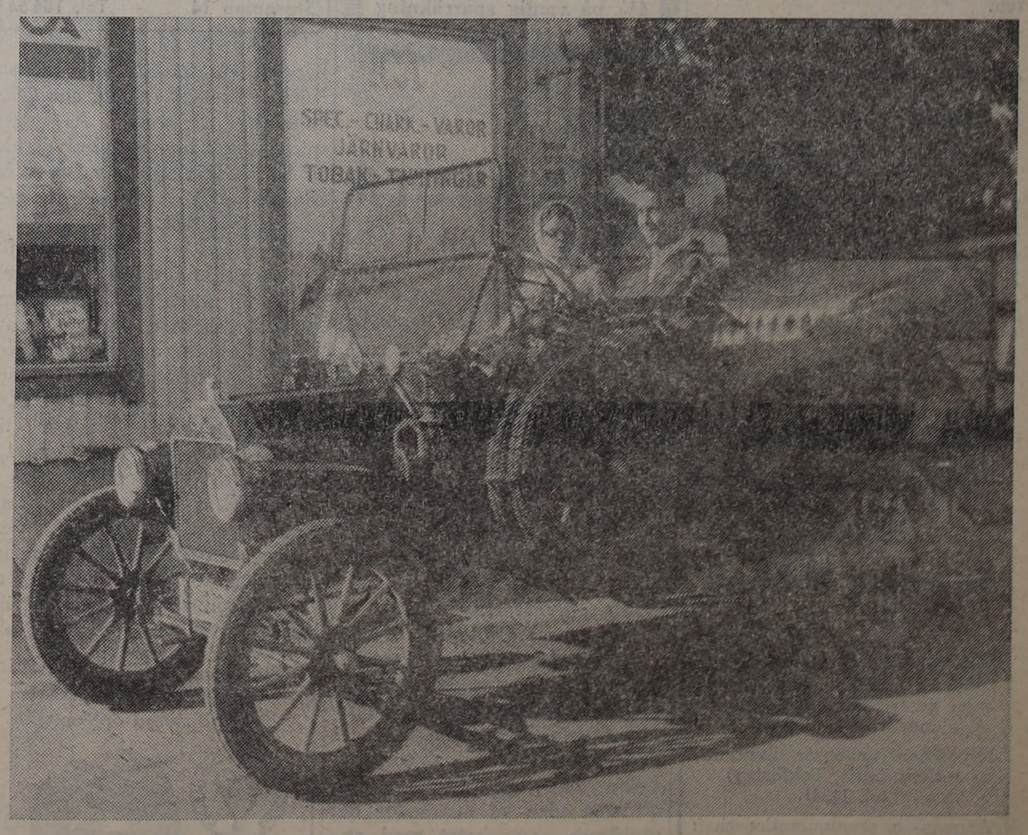
Laholms Foto
Östertullsgatan 24
Laholm tel. 106 50



Söndrig badbrygga i Mellbystrand ersätts med badflottar nästa år?

En sak som länge irriterat badgästerna i Mellbystrand är den trasiga brygga som legat i vattnet vid strandkanten och gjort det omöjligt att bada där. Bryggan var ursprungligen en mycket elegant historia i sin järnkonstruktion men isen har under åren skruvat sönder den så att det nu återstått bara förvridna järnbalkar. Detta har den livaktiga badortsföreningen i Mellbystrand inte sett med blida ögon och på onsdagen gjorde man slag i saken och hämtade en bil med kran som ganska kvickt fick upp resterna av bryggan på torra land. Därefter företog man efterrensning på botten och då visade det sig att också rester av en gammal träbrygga fanns på platsen. Också dessa rester plockades natur-

(Forts. å nästa sida)



Han struntar i hastighetsbegränsningen

Den här Forden av 1914 års modell kan man — om man har tur få se på vägarna i trakten av Båstad i dagarna. Bilen, som ägs och körs av herr "automobilhistoriker" Lars Lilja, Stockholm, har en maximal hastighet på 50 km./tim. och blir således stundom omkörd av "vrålåk" av senare datum.

"Automobilhistoriker" Lilja, som semestrar i Hemmeslöv, har förutom Forden en Cadillac av 1906 års modell — men den är ömtåligare och kan inte köras omkring på vägarna hur som helst.

Forden har emellertid inte körts från Stockholm — det skulle med hänsyn till prestanda ta alltför lång tid. Annars är den mycket driftsäker och drar ungefär en liter bensin per mil.

På bilden ses hr automobilhistoriker Lars Lilja, Stockholm med söta fästmön Monika Westerlund i sin Ford modell 1914.

All uppvaktning

på min födelsedag undanbedes vänligen.

Annie Nilsson.

All uppvaktning

undanbedes vänligt men bestämt.

Ester Nilsson,
Ysby.

För alla bevis på varmt deltagande vid vår käre sons och broders

Roger

bortgång, för alla vackra blommor som egnats hans minne, de vackra talen, dikten och sången vid hans bår ber vi till släkt, vänner och grannar samt skolkamrater framföra vårt varma tack.

HJÖRDIS och GÖSTA JOHANSSON.

Våxtorps BOIS

Fotboll i kväll kl. 19.15
B-LAGET—UR KORPEN

FOTBOLL

på Skottorps idrottsplats i dag kl. 19.00

I.S. HALMIA, reservlag — SKOTTORPS I.F.

Kl. 18.00 Knattefotboll mellan **Hasslövs I.S. och Skottorp I.F.**

Medlemmarna i

Knäreds Norra Vägförening

kallas härmed till ordinarie föreningssammanträde i kommunalhuset, Knäred, måndagen den 27 juli, 1964, kl. 20.00.

Ärenden enligt stadgarna.

Styrelsen

Att hyra

RUM

med kokvrå hyresledigt.
Tel. 107 72 Laholm.

GUSTAV GRAFSTRÖM

Se Svenskt Konstnärslexikon Band II sid. 305

KONSTUTSTÄLLNING

Torggården, Båstad, öppen 12—18.

BADORTENS DAG

Skummeslövsstrand 16-17-18-19 juli

EN FEST FÖR HELA FAMILJEN

Torsd. kl. 18—22. Fred. 19—23. Lörd. 15—23. Sönd. 14—23.

NÖJESFÄLT MED KARUSELLER, TOMBOLOR OCH ANDRA FÖRSTRÖELSER. ÖPPET HELA FESTTIDEN.

Torsdag kl. 19 o. 21.30
sjunger och spelar
Systrarna Claesson
Fri entré

Fredag kl. 19.30 o. 21.30
buktalaren och trollkarlen
Benny Leyton
med sina dockor **Alexander** och **Teodor.**
Fri entré

Lördag kl. 18

HOOTENANNY SINGERS

OBS.! Populärentré 2:—. Efter framträdandet fri entré.

Söndag kl. 14

BARNENS TIMME, med lekar, tävlingar och plats för överraskningar.

Kl. 18 och 21

Imitatören och spexmakaren **SÖREN BERNTSSON.**

Fri entré.

Arrangör: **Skummeslövsstrands Badortsförening.**

Stora ryttartävlingar

i Mellbystrand söndagen den 19 juli kl. 13.30.

50 ryttare i 3 spännande klasser.

I pauserna rids Ungersk post och en episod av Laholms Bröderna Cartwright. Ponnyridning för barn.

Kl. 9 dressyr LB. Kl. 11 hoppning LC.

Efter tävlingarna gemensam **Ryttarsupé** på Strandhotellet i Mellbystrand.

Anmälan senast den 16 juli per tel. 106 27 eller 190 61.

Laholmsortens Ryttarförening.

VALLBERGA VÄGFÖRENING

ÅRSMÖTE hålles å **Föreningshuset, Vallberga, måndagen den 27 juli 1964 kl. 19.00.** Ärenden enligt stadgarna. Styrelsens årsberättelse, räkenskapssammandrag och förslag till utgifts och inkomststat samt revisionsberättelse hålles tillgängliga för föreningens medlemmar i Folkes Livsmedel under affärstid den 17/7—24/7 1964.

Styrelsen.

Sätt in pengarna i LAHOLMS SPARBANK

5¼ % på 12 mån. räkning
4½ % på 6 mån. räkning
4¼ på vanlig sparräkning

SOLGLASÖGON

med optiskt slipade glas skall det vara.

Vi har god sortering av senaste modeller.



Optiker S. O. R.
Tore Nilson
Storgatan 14 **Tel. 104 54**

LAHOLM

Sveriges Kreditbank.

Till bankjurist och chef för Kreditbankens notarieavdelning vid centralkontoret i Göteborg har utnämnts jur kand Christian Westrup. Han är född 1936, har efter tingsmeritering tjänstgjort vid Hilding Herrlins Advokatbyrå i Falkenberg och var under 1963 biträdande ombudsman vid Falkenbergs Sparbank.

Sveriges hantverks- och industriorganisation.

Direktören, jur kand Ingemar Essén, Wilh. Anderssons annonsbyrå AB, tillträder den 1 augusti en befattning inom Sveriges Hantverks- och Industriorganisation, Shio, med huvuduppgift att som vice vd svara för det utvidgade samarbetet med anslutna bransch- och yrkesförbund. Sekreteraren i Shio, fil kand Verner Helte, har utsetts till direktör i organisationen och chef för dess sekretariat.

Folk under övervakning.

Drygt 18.000 personer i landet tillhör kriminalvårdens övervaknings- och tillsynsklienten enligt vad som framgår av en översikt från fångvårdsstyrelsen. Från skyddskonsulenterna inhämtade uppgifter ger vid handen, att senaste året tillkom 5.609 villkorligt dömda och 2.912 villkorligt frigivna. Avgången måste dock ha varit betydande, ty totala ökningen av övervaknings- och tillsynsklientelet stannar vid 333.

Ifråga om en hel del, framför allt de villkorligt frigivna, har i samband med frigången lämnats föreskrifter gällande rusdrycksförbud, arbetsanställning, bostad, vistelseort eller förfogande över arbetsförtjänst. Antalet övervakare uppgår till drygt 10.000, av vilka c:a 1/3 utgöres av tjänstemän.

I Halland (utom norra domsagan) finns det c:a 150 övervakare och tillsynsmän, som har att svara för övervakningen av 235 villkorligt dömdas och villkorligt frigivnas leverne. I allmänhet varierar uppdragen mellan 1 och 5 pr övervakare, men det finns fem övervakare som har flera uppdrag, därvid det huvudsakligen är fråga om socialvårdstjänstemän.

Av Medicinalstyrelsen legitimerad optiker



OPTIKER SOR
GLASÖGONHUSET
ADLER PERSSON
Godkänd av Sveriges ögonläkares förbund
Stora Torg, Hstd - Tel. 129 93

Laholm bygger minst.

Byggnadsföretag för inte mindre än 5 1/2 miljarder igångsattes i rikets städer i fjol, konstaterar Stadsförbundet. Sin minsta omfattning hade igångsättningen i Askersund och Laholm, där beloppen stannade vid 100.000 resp. 276.000 kr. I Laholm var det huvudsakligen fråga om vägar och gator, vatten och avlopp.

Trångboddheten i Genevad.

Trångboddheten i landets tätorter är vanligen större än den för hela riket genomsnittliga. Så är dock inte fallet i tätorten Genevad där 2 procent av hushållen av statistiska centralbyrån betecknats som trångbodda — motsvarande riksgenomsnitt är 8 procent. Av hushållen med barn är 5 procent trångbodda (riksgenomsnittet är 18 procent). Per 100 rumsenheter bor i tätorten 76 personer (motsvarande boendetäthet för hela riket utgör 83 personer.

Siffrorna har av centralbyrån framräknats på basis av materialet från den senaste bostadsräkningen, varvid tätorterna avgränsats rent geografiskt efter den faktiska bebyggelsens omfattning utan att därvid hänsyn tagits till förefintliga administrativa gränser.

Ryttartävlingar i Mellbystrand

Söndagen den 19 juli blir det stora ryttartävlingar i Mellbystrand med deltagande av 50 ryttare i tre klasser. Laholmsortens ryttarförening står som arrangör. Förutom tävlingar i dressyr och hoppning får vi se uppvisningsridning i pauserna. Det blir "Ungersk Post" och en episod ur Laholms "Bröderna Cartwright". Redan på morgonen startar tävlingarna i dressyr LB, kl. 9, och hoppning LC, kl. 11; övriga tävlingar börjar kl. 13.30.

Domare i tävlingarna blir i dressyr rustmästare Karl Kjellberg, Hallmstad, bankdirektör Gunnar Colliander, Halmstad och fanjunkare Carl Hugo Wiberg, Åsbo, samt i hoppning ryttmästare Ulf Staël von Holstein, Hallmstad.

Dessutom kommer det att bli ponnyridning för barn. Agronom Kjell Bachman är instruktör och lär barnen rida på 7 ponnies.

Efter tävlingarna blir det gemensam ryttarsupé på strandhotellet och priset för denna är 20:—. Alla intresserade hälsas välkomna till tävlingarna och supén. Inträdet blir 4:— för vuxna och 2:— för barn. Sittplatser finns.

5.000 till Laholm

Vid onsdagens dragning i Penninglotteriet utföll en lott, såld i Lindgrens bokhandel i Laholm med en 5.000-kronorsvinst. Lottnumret är 1.254.856.

Sten krossade fönster

Med en knytnävesstor sten krossade någon natten till onsdagen glasrutan i skyltfönstret till Laholms Järnhandel vid Torget i Laholm. Stenen har kastats från gatan och hamnade på golvet innanför rutan. Dådet upptäcktes av personalen kl. 7.40 på morgonen. Inget misstänkt har hörts eller setts under natten.

Ni trivs i GLASÖGON från LINDSTRÖMS EFTR.
Sven Carlsson
Stjärnoptiker
Stortorget **Laholm**

Sjuttiotalet . . .

(Forts. fr. föreg. sida)

Åter på Tönnersa fick man förfriskningar innan agronomie licenciat Eskil Brännäng höll ett föredrag om selektivitetsindex för galtar, vilket var synnerligen intressant och givande för de fackmän som samlats.

Avslutningsvis blev det en allmän diskussion om svinavelsfrågor innan deltagarna drog sig mot respektive hemorter för att i praktiken omsätta vad man lärt sig under dagens lopp.

Förorden . . .

(Forts. å nästa sida)

till polismästare i Ao 23 i Falkenbergs pd förordnades landsfiskalen i Harplinge distrikt S. U. Nilsson, till polismästare i Bo 1 i Halmstads pd. förord. polismästare där C. W. Sjögren, till polisint. i Ae 25 i Halmstads pd. förord. landsfisk. i Årstads distr. P. A. G. Persson, till poliskommiss. i Ao 23 i Halmstads pd. (ordningsavd.) förord. poliskommiss. där S. M. Svensson, till poliskommiss. i Ao 23 i Halmstads pd (utredningsavd.) förord. poliskommiss. där K. O. F. Svenbrant, till krimkommiss. i Ao 21 i Halmstads pd. förord. 1:e krimassist. där C. A. Magnusson, till poliskommiss. i Ao 21 i Halmstads pd. (hos länspolisch.) förord. krimkommiss. där I. M. Kamrup, till poliskommiss. i Ao 21 i Halmstads pd. (länstrafikgrupp) förord. poliskommiss. i Höks pd. K. I. Carlstedt, till polismäst. i Ao 23 i Kungsbacka pd. förord. landsfisk. där T. O. V. Axelsson Norén, till polismäst. i Ao 25 i Varbergs pd. förord. landsfisk. i Himle distr. A. F. Alling.

ÅKLAGARVÄSENDET

Till länsåklagare i Bo 3 i Hallands län (stnort Halmstad) förord. landsfogdeassist. där B. V. Wendt, till assiståklag. i Ae 23 i Hallands län (stnort Halmstad) förord. bitr. stadsfisk. i Östersund B. G. Carlsson och landsfogdeassist. K. L. Rosengren, till chefsåklag. i Ao 27 i Halmstads åd. förord. bitr. stadsfisk. där J. P. Allmark, till distråklag. i Ae 25 i Halmstads åd. förord. landsfisk. i Mörsils distr. G. I. G. Brunkener och i Oskarströms distr. J. F. Sjösten, till distråklag. i Ae 23 i Halmstads åd. förord. eo. landsfisk i Höks distr. L. O. Petersson, till chefsåklag. i Ao 27 i Varbergs åd. förord. stadsfisk. där O. Petersson, till distriktsåklag. i Ae 23 i Varbergs åd. förord. landsfiskalsassist. i Hallands län H. Å. Bjurdalen, till distråklag. i Ae 25 i Varbergs åd. (stnort Falkenberg) förord. stadsfiskalen i Falkenberg S. H. I. Lundström, till distråklag. i Ae 25 i Varbergs åd. (stnort Kungsbacka) förord. landsfisk. i Viske distrikt F. H. S. Winge.

EXEKUTIONSVÄSENDET

Till kronofogde i Ao 27 i Halmstads kd. förord. stadsfogden där N. M. O. Lundvall, till bitr. kronofogde i Ae 23 i Halmstads kd. förord. landsfiskalsassistent i Norrbottens län H. F. B. Trygg, till kronofogde i Ao 25 i Varbergs kd. förord. civilrådman och stadsfogden där E. R. Alpman, till bitr. kronofogde i Ae 23 i Varbergs kd. förord. landsfiskalsassistent i Jönköpings län S. Ahlstedt.

Söndrig . . .

(Forts. fr. föreg. sida)

ligtvis upp och nu är botten på platsen lika jämn och fin som efter hela stranden.

Badortsföreningen har planer på — om nu bara den ekonomiska sidan av saken kan ordnas — att lägga ut badflottar som kan tas in på vintern. Det hela är som sagt en ekonomisk fråga men Badortsföreningen brukar inte ge upp när det gäller att genomföra sina planer varför man kan räkna med att nästa år finna en badflottbrygga på samma ställe där den gamla stått.

Vrede . . .

(Forts. fr. föreg. sida)

annekterat en del av kyrkogården.

Invånarna anser att området, som hittills varit fredat, borde få vara det i fortsättningen också och att en utvidgning av campingområdet skulle ha skett åt ett annat håll. Ännu lever åtskilliga anhöriga i Råå till dem som begravdes på kolerakyrkogården. Att använda en begravningsplats för något så profant som camping torde Råå vara ensamt om i vårt land, säger indignerade Råå-bor.

Svensk trä . . .

(Forts. fr. föreg. sid.)

remål för filmning. Inspelningarna görs i samarbete med lantbruksförbundet.

Djurplågeri . . .

(Forts. fr. föreg. sida)

40 djur. Någon ökning har sedan dess inte kunnat konstateras.

Det har också uppgetts att vargen börjat tränga längre söderut, till Arjeplogs kommun där den tidigare förekommit endast sporadiskt. Detta antar föreningen bero på den spridning som sker hos många djurarter när dessa nalkas sin utrotning och kan inte anses som bevis för en ökning av vargstammen.

Föreningen framhåller till sist betydelsen av snöscootern när det gäller jakt på de stora rovdjuren och tycker att det inte är nödvändigt att ytterligare underlätta denna jakt genom att tillåta jakt från luften.

Fabrik . . .

(Forts. fr. föreg. sida)

mängder explosiva varor inom fabriken. Ett stort lager av färdiga produkter, som förvarades i en källarvåning, kunde dock räddas. När brandkåren kom till platsen var hela byggnaden övertänd.

Nykter ungdom – framtidsungdom

Laholms Tidning

Dagligt nyhets- och annonsorgan för Laholms stad, Markaryds och Båstads köpingar samt södra Halland med angränsande delar av sydvästra Småland och nordvästra Skåne.

Expedition (annonser, prenumeration, kassa, bokföring) tel. 11241.

Annons- o. prenumerationschef: Eric Nilsson tel. 11241, bostaden 10854.

Expeditionen öppen:
Vardagar 8.00—17.00
Lördagar 8.00—12.00

Redaktionen tel. 10300.

Öppen:
måndag—fredag kl. 5.00—23.00
lördag 5.00—8.00, 11.00—16.00
söndag kl. 11.00—23.00.

Chefredaktörens bostad tel. 11111.

Postgiro, annonser 17 57 58
Postgiro prenumeration 17 90 80

"Karbonmördaren" nu åter i farten

LONDON. Det femte flickmordet i västra London uppdagades på tisdagsmorgonen. Scotland Yards mordkommission är övertygad om att den s. k. karbon-mördaren varit framme igen. Likheterna mellan tisdagens upptäckt och mordfynd nummer fyra som gjordes i april är slående, bl. a. förefaller det som om bägge kvinnoliken forslats i samma bil till den plats där de hittades. De båda fyndplatserna ligger bara ca fem km från varandra.

Som vanligt måste polisen först identifiera den döda flickan som beskrivs som en ung, mörkhårig, spensligt byggd flicka om ca 25 år. Hon hittades naken, uppskjuten mot en garagevägg, av en privatchaufför som bor mittemot fyndplatsen. Av kläderna finns inte ett spår. Spaningarna har genast satts igång.

Polisen har liksom efter det fjärde flickmordet utlovat fullständig diskretion gentemot de kvinnor ur Londons nattliv som lämnar några uppgifter som kan underlätta polisens efterforskningar.

Enligt polisen är det inte uteslutet att de senaste fyra flickmorden, som alla inträffat sedan november förra året, kan ha utförts av samma gärningsman. Denne har redan fått öknamnet "Jack the Stripper", d. v. s. "Jack Avklädaren".

I varje fall anság polisen att mord nummer tre och fyra hade många likheter men inte så starkt överensstämmande som ifråga om de två senaste fynden. Alla de tidigare mördade flickorna var prostituerade och troligen tillhör även det senaste fyndet denna krets.

Liket efter de två senaste flickorna hittades ett stycke från Themsen-stranden i stadsdelen Chiswick. De fyra första liken hade alla legat strax ovanför Themsens vattenbryn och meningen hade troligen varit att tidvattnet skulle ha fört kropparna ut i havet om de inte upptäckts mycket snart.

Skyttarna i ormparken har gripits av polisen

Två ynglingar från Lund har gripits som skäligen misstänkta för stölden av luftgevären och pilarna på nöjesplatsen i Ystad, inbrottet och vandaliseringen av friluftsgården i Sösdala och attentatet med djurplågeri i ormparken Ringelrike i Lund.

Ynglingarna, som är 18 och 21 år, anhölls av stadsfiskalen i Ystad. Kriminalpolisen i Lund har sedan hört dem, varvid de båda erkände brotten.

Det förefaller som om raiden mot Ringelrike varit resultatet av en ögonblickets ingivelse: de har åkt Södra Sandby-vägen, där adjunkt Ragnar Enderleins terrarier ligger, fått för sig att de skulle bryta sig in och så har den ene skjutit en padda, den andre har gjort efter och sedan har de fortsatt med nästan 30 paddor. De har slutligen petat undan skyddshuvar i terrarier och idkat prickskytte mot ormarna.

Efter förhöret i Lund överfördes ynglingarna till kriminalpolisen i Ystad där den fortsatta handläggningen blir. Den grova stölden på nöjesfältet Caravellen är nämligen det brott som ger högsta straffet — straffarbete kan följa.

Ynglingarna är tidigare kända av polisen.

Två SJ-män åtalas för dödskollision

LULEÅ (TT).

Dödskollisionen mellan fyra malmvagnar och ett motorvagnståg vid Ljuså 25 november i fjol blir rättssak. Malmvagnarna lossnade från ett tågsätt och kolliderade med motorvagnståget, vars förare omkom och 13 passagerare skadades. Två järnvägstjänstemän åtalas.

Mot föraren av malmtåget yrkar landsfiskal Bertil Josefsson i Luleå ansvar för tjänstefel och allmänfarlig vårdslöshet samt vållande till annans död i förening med åsidosättande av tjänsteplikt. Landsfiskalen anser att föraren måste ha märkt när de fyra malmvagnarna lossnade från tåget. Det skulle föraren ha kunnat känna både på tågets gång och även ha kunnat notera det på särskilda instrument i loket. Därför borde föraren ha stannat tåget och undersökt det, anser åklagaren.

Dessutom avgick enligt åtalet malmtåget från fyra olika angivna stationer mellan 10 och 25 min. före angivna tillåtna tidpunkter. Den expeditör som tjänstgjorde som tågklarerare vid en av stationerna vid banan och bl. a. medverkade till att malmtåget avgick för tidigt åtalas också enligt samma rubricering som gäller lokföraren.

Dörrknackare i Stockholm rånade två åldriga damer

Stockholmskriminalen varnar äldre och ensamboende personer för en man i 25—30-årsåldern sedan två rånöverfall mot åldriga kvinnor anmälts. Mannen går omkring företrädesvis i pensionärsbostäder och säljer spetsdukar. Hos ett av rånoffren har sju sådana dukar påträffats. Mannen har setts av åtskilliga pensionärer och beskrivs av dessa som en 170—175 cm lång, mörkhårig och brunögd man med välvårdat utseende. Ett par vittnen har uppgett att han ser utländsk ut.

Det första rånet begicks onsdagen den 1 juli mot en 79-årig ensamboende kvinna vid Rådmansgatan. Gärningsmannen gav kvinnan ett kraftigt slag i ansiktet och tog struptag på henne för att skrämma henne till tystnad. Han tog därefter omkring 100 kr ur hennes plånbok.

Vid undersökning i kvinnans lägenhet anträffades en pappers-kasse med en del matvaror samt sju spetsdukar av vitt och skärt garn. Kassen har troligen kvarlämnats av gärningsmannen.

Torsdagen den 10 juli vid 21-tiden rånades en 90-årig kvinna i sin bostad vid Snörmakarvägen 14 i Åkeshov. Hon tilldelades ett slag i ansiktet så att näsbenet knäcktes och gärningsmannen tog även här struptag på den gamla för att hon inte skulle skrika. Endast en mindre summa pengar stals.

Gärningsmannen tros vara identisk med den man som för omkring tre veckor sedan gick omkring i området, där det finns många pensionärsbostäder, och sålde dukar.

Dukarna är dels runda, dels avlånga i löparform. De är tydligen fabriksgjorda av vitt eller gråvitt garn med bård av skärt garn. De runda dukarna har också ett mönster i mitten av detta skära garn.

Värjor och knivar vapen vid våldsam släktbatalj

Värjor och knivar var tillhyggen vid ett våldsamt slagsmål mellan två familjer i Uddebo häromkvällen. Femton personer var inblandade.

En man i 50-årsåldern fick bl. a. skador i armen, halsen och ansiktet. Han försvann från platsen när polisen anlände.

(Forts. å sid. 6)

HOLMS
i Båstad

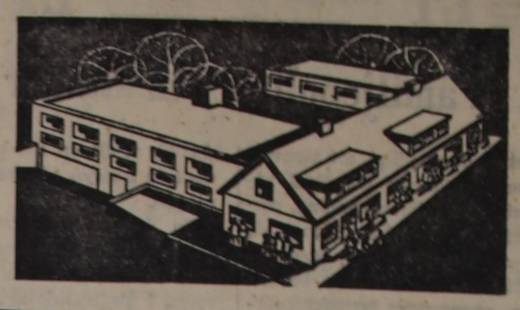
Söndagsvisning 15—18
Fredagsöppet till 20
Måndagar STÄNGT

Allt fler människor övertygar sig om att Sveriges Första **NETTOPRIS HUS** har landets lägsta möbelpriser tack vare att **alla procentpålägg slopats** och i stället endast en låg expeditionsavgift erlägges.

PRISEXEMPEL:

1) 4-sits soffa + fåtölj med lösa plymåer.
VÅRT PRIS inkl. expeditionsavgift exkl. oms. Normalpris. **669:-** 975:-

2) Fristående kombinationsbokhylla, 3 sektioner, teak eller ek.
VÅRT PRIS inkl. expeditionsavgift exkl. oms. Normalpris. **720:-** 1.020:-



Sommarbrudpar från Sydhalland



Hr Lars Tullgren, Hallmstad, med maka Kerstin f. Bengtsson, Eldsberga.
(Foto: Dahlqvist, Laholm.)



Hr Jan Thagesson, Klippan, med maka Anita f. Larsson, Klippan.
(Foto: Dahlqvist, Laholm.)



Hr John-Erik Gustavsson, Hishult, med maka Erna f. Olsson, Hishult.
(Foto: Dahlqvist, Laholm.)



Hr Bernt Werner, Bjuv, med maka Kristina f. Larsson, Knäred.
(Foto: Dahlqvist, Laholm.)



Hr Sverker Edblad, Landskrona, med maka Margareta f. Svensson, Knäred.
(Foto: Dahlqvist, Laholm.)



Hr Carl Johansson, Skogaby, med maka Astrid f. Johansson, Skogaby.
(Foto: Dahlqvist, Laholm.)



Hr Levi Anderberg, Halmstad, med maka Ingrid f. Jakobsson, Markaryd.
(Foto: Dahlqvist, Laholm.)



Hr Lars Nilsson, Laholm, med maka Inger f. Eriksson, Laholm.
(Foto: Dahlqvist, Laholm.)



Hr Rune Magnusson, Halmstad, med maka Ingrid f. Lindqvist, Växtorp.
(Foto: Dahlqvist, Laholm.)



Hr Torsten Johnsson, Stockholm, med maka Gertrud f. Wennström, Skottorp.
(Foto: Dahlqvist, Laholm.)



Hr Tore Wilhelmsson, Örkelljunga, med maka Anita f. Ahlström, Östra Karup.
(Foto: Dahlqvist, Laholm.)



Hr Nils-Erik Lindfors, Helgarp, med maka Karin f. Öhrn, Malmö.
(Foto: Dahlqvist, Laholm.)



Hr Ove Noaksson, Knäred, med maka Evy f. Svensson, Knäred.
(Foto: Dahlqvist, Laholm.)



Hr Bror Andersson, Växtorp, med maka Eva f. Torstensson, Växtorp.
(Foto: Dahlqvist, Laholm.)



Hr Lars Larsson, Växtorp, med maka Lisbet f. Elofsson, Växtorp.
(Foto: Dahlqvist, Laholm.)

Herrskor — Damskor — Barnskor • Herrskor — Damskor — Barnskor • Herrskor — Damskor — Barnskor

— Skor med låga klackar • Skor med höga klackar — Skor med låga klackar • Skor med höga klackar —



Oh, vilka priser hos **Rosanders** RYSSGATAN

Börjar i morgon **FREDAG** kl. 8.30
Kontant – Ej hemlåning – Ej byte
Se våra skyltfönster
Alla stegar till Rosanders

SKO-REA



Skor med lädersula • Skor med gummisula • Sandaler — Sandaletter • Skor med lädersula • Skor med gummisula

Familjenyheter

FÖDELSEDAGAR

80 år

fyller i morgon fru Alma Gyllström, Markaryd.

65 år

fyller i dag bankkamrer Oskar Henry Johansson, Markaryd.

DÖDSFALL

Gustaf Theodor Gustafsson. Hemmansägare Gustaf Theodor Gustafsson, Skiphult, Markaryd, avled på söndagen efter en tids sjukdom. Han var född 26 maj 1879 och erhöll redan 1898 anställning vid Timsfors pappersbruk där han var verksam till 1920 då han övertog fädernegården i Skiphult som han sedan ägt och brukat. Han sörjes närmast av fem syskon med familjer bosatta inom Markaryds och Traryds köpingar samt i Sölvesborg.

BEGRAVNING

Jordfästning ägde på tisdagen rum i Hishults kyrka, då stoftet efter fröken Bernhardina Larsson, Kornhult, vigdes till den sista vilan. Vid kistan, som placerats i koret, prestaverade lantbrukare Stig Nilsson och byggnadssnickare Allan Hilmersson, båda från Kornhult. Som inledning spelade kantor Sven Rubensson "Preludium i B-dur" av Bach. Komminister Frank Arögård höll griftetal, förrättade jordfästningen och utförde begravningsmässan. När kistan utbars ur kyrkan, spelades "Förbarma dig min Herre Gud" av Walther. De närmast anhöriga tog ett sista avsked av den bortgångna. Officianten lyste frid över griften samt frambar även de sörjandes tack för hedersbevisningen. Unisont sjöngs "När jag slutar mina dagar". Många vackra blommor prydde båren och dessutom märktes gåvor till Hishults blomsterfond.

ALLT SKALL BORT!

Affären skall upphöra! Under juli månad utförsäljes hela lagret av manufakturvaror — till rena vrakpriser.

KOSTYMER, kamgarn ..... **NU ENDAST 95:—**
KLÄNNINGAR som kostat c:a 45:— .. **NU ENDAST 19:50**
ELASTABYXOR, flick ..... **NU ENDAST 19:—**
ELASTABYXOR, dam ..... **NU ENDAST 29:—**
TERYLENEBYXOR, pojkstorl. ett pris, alla storl. .... **25:—**

Hela sort. av alla andra slags textilvaror — skall bort från den 1 augusti.

PASSA PÅ TILLFÄLLET HOS

JACKMANS

Söndrumsvägen 42 — Tel. 266 21 Halmstad

Vinvägs-visare



En gastronomisk gata i Strassburg.

En fransk-tysk kampanj gör nu propaganda för "Vinvägen från Rhen till Bourgogne". Här kommer för första gången en kampanj för resor på ömse sidor om Rhen — det är ett tidens tecken så gott som något. Kampanjer för ökad turism på kontinenten har hittills alltid slutat vid nationsgränserna. I broschyrerna berättas om viner från Rhen, Mosel, Alsace och Bourgogne, om gastronomiska specialiteter, om kulturhistoriska minnesmärken och kommunikationer — allt utan hänsyn till att det gäller omväxlande franskt och tyskt land. Domerna i Köln och Strassburg förekommer sida vid sida Siebengebirge och Vogeserna är båda värda ett besök. Det enda som inte berörs är Maginotlinjen och Sigfriedlinjen — de raserade gränsbefästningarna från det ödesdigra 30-talet.

Havet som en stor slasktratt hot mot framtidens badvatten

Vattenvärnets stridbare sekreterare Bo Rosén tar i en artikel i tidskriften Sveriges Flotta upp den enligt honom alldeles för litet beaktade frågan om utsläpp av avfall från fartyg. Han konstaterar att saken inte kan få fortgå och att det är vår skyldighet att se till att kommande generationer kan få tillgång till anständigt vatten.

Stockholm (TT).

Enorma mängder avfall vräks dagligen i vattnet från fartyg världen över. Emballage av alla de sorter — glas, plåtburkar, trä, papper, plast — matavskräde, exkremiteter töms ut från ungefär 40.000 last- och passagerarfartyg och cirka 10.000 örlogsfartyg. Totalt utgör de ombordvarande på dessa fartyg ett samhälle på 3,6 miljoner människor, vilket på land innebär oerhörda renhållnings- och avloppsproblem.

Vi skulle kunna lägga till oljeföroreningarna också, påpekar vattenvärnets sekreterare Bo Rosén. Tyvärr sköljs alldeles för stor del av utsläppet upp på stränderna. Det fastnar i kajbyggnader, sätter sig på båtar, kilar in sig i fiskeredskap, samlas på badstränderna och i hamnar, överallt är det lika äckligt och ohygieniskt.

Fråga dem som bor vid Öresund t. ex. och intill farleder i Stockholms skärgård. De kan ge drastiska skildringar av de otäcka högar som samlar sig vid ogynnsamma vindar och strömmar. Lyckan av att äga en strandtomt är utomordentligt grumlad, menar Rosén. Både figurligt och bokstavligt talat.

Orsaken till den kraftigt ökade anhopningen av skräp ligger bl. a. i oljans dominans som drivmedel. Förr fanns det pannor ombord där en betydande del av avfallet kunde brännas. Nu har man helt godtagit vattnet som lämplig kompost-hög, utan hänsyn till människor och egendom.

Om det funnes en brännugn ombord, fortsätter Rosén, medan han låter sig undslippas att han är medveten om svårigheterna med plats, så kunde en del av avfallet kvittblivas, som termen lyder enligt hälsovårdsstadgan. Är det för mycket begärt om sådant som inte går att bränna och som inte borde kastas överbord kunde förvaras till fartyget kommer i hamn där det kan bli av med skräpet?

Det duger inte att skylla nedskräpningen av våra kuster på småbåtsfolket, slutar Rosén. Dessa 200.000 människor brister otvivelaktigt ifråga om den sida av sjövett som bör intala dem att inte kasta avfall i vattnet. Nu gäller det emellertid fartygen och på dessas renhållningsproblem allas intresse, för en trafikolycka kan ju drabba vem som helst av oss.

Hastighetsbegränsningar är till för att rädda liv

Förra året krävde julitrafiken 90 dödsoffer och trafiken i augusti 102 dödsoffer.

I år har regeringen bestämt att det skall vara allmän hastighetsbegränsning på 90 km/tim. fram t. o. m. söndagen den 2 augusti och att det under alla därefter följande fredagar, lördagar och söndagar under augusti skall vara allmän hastighetsbegränsning på 100 km/tim.



Direktör Alvar Thorson, NTF.

1961 års trafiksäkerhetskommitté och Statens trafiksäkerhetsråd har vid sina undersökningar kunnat konstatera, att det inträffar färre svåra trafikolyckor under perioder då allmän hastighetsbegränsning råder än eljest. Det är därför statsmakterna bestämt att vi skall ha allmän hastighetsbegränsning nu i sommar då trafiken är som mest hektisk. Det skall hända så få trafikolyckor som möjligt och skadas och dödas så få människor som möjligt. Men hur det skall gå beror ytterst på oss själva.

Vi måste alla respektera hastighetsbegränsningarna och inte köra fortare än tillåtet. Ofta kanske vi inte ens kan köra så fort, för vi måste alltid anpassa farten efter vad trafikförhållandena medger.

Vi måste också ha förståelse för polisens arbete med att kontrollera trafiken. Själva är vi säkert lojala och omdömesgilla motorister, men alla trafikanter är det inte, och de utsätter inte bara sig själva utan även oss andra för stora risker, och det är det som måste förhindras.

Om vi kör med omdöme och visar varandra hänsyn är jag övertygad om att vi skall lyckas begränsa trafikolyckornas antal i sommar, och det måste ju ligga i

Familjepolitik och studier

Det är obestridligt, att avsevärt bättre möjligheter till ökad utbildning — vidareutbildning, omskolning etc. — har öppnat sig under de senaste åren. Men har samhället verkligen tagit hänsyn till de ekonomiska konsekvenserna av denna enigt förordade betydelse av bättre utbildning för alla? Svaret blir nej.

Detta är ett dystert konstaterande mot det faktum, att arbetslivet ställer allt större krav på kunskaper hos de enskilda.

Det är bekant att tendenserna pekar på allt yngre äktenskap — ungdomar bildar familj redan under sin studietid. Enligt gällande skatte- och sociala förhållanden blir studierna i flesta fall en hård ekonomisk belastning för vederbörande.

För att överhuvud kunna existera tvingas någondera parten ta förvärvsarbete, vilket i sin tur självfallet medför sämre studiemöjligheter.

I en utredning, utförd av Uppsala studentkår, granskas dessa problem. Man kommer till slutsatsen att det familjepolitiska stödet i dessa fall inte är anpassat efter de verkliga kostnader som studier av olika slag drar med sig.

Detta gäller nu inte bara akademiker, utan i lika hög grad vuxna som efter några år i förvärvslivet vill undergå en vidareutbildning eller omskolning. Ekonomiska svårigheter tornar upp sig och sätter p för tänkta studieplaner.

Via lägre skatteskala till gifta går nu det familjepolitiska stödet till äktenskapet — att vårdnaden om barnen och vad det innebär ur studiesynpunkt betyder för t. ex. en studerande mor tas inte hänsyn till skatteutformningen.

En del sociala förmåner, som gäller förvärvsarbetande mödrar, kommer inte de studerande mödrarna i åtnjutande av. Om t. ex. en studerande kvinna föder barn under studietiden får hon ingen tilläggssjukpenning under 180 dagar. Hon kan alltså av ekonomiska skäl — med hänsyn till den studerande mannens ringa eller inga alls ekonomiska tillgångar — tvingas till förvärvsarbete, till stort förfång för hennes studier.

Antalet daghem är alltför litet och i flesta fall är tillgången till dem vikt för förvärvsarbetande kvinnor, som måste vistas utanför hemmet.

Ur samhällets egen synpunkt är studier — i vilken form de än bedrivs — en god investering. Av den anledningen bör också samhället självt se till att de orättvisor ur familjepolitisk synpunkt som nu finns snarast elimineras.

En studerande mor bör — för att nu bara peka på ett exempel — betraktas som likvärdig en förvärvsarbetande kvinna när det gäller sociala förmåner etc. Hennes studier måste med andra ord vara lika värdefulla som de insatser hennes medsystrar gör i produktionslivet.

Studier är en lönsam investering — för samhället och individen själv. Samhället har skyldighet att i eget och individernas intresse på alla sätt stimulera till olika utbildningsmöjligheter. Oberoende av om det gäller unga akademiker, äldre eller familjeförsörjare.

Populärt skriva avhandling om svenska proletärdiktare blir Eyvind Johnsson nästa?

Stockholm (TT)

Hur ytlig den gränsdragning var, som en gång drog en markant skiljelinje mellan proletära och akademiska författare, har numera drastiskt framträtt i och med att både Dan Andersson, Harry Martinsson, Ivar Lo Johansson och nu senast Artur Lundkvist blivit föremål för akademiska avhandlingar, skriver Per Meurling i tidningen Signalen.

Man blir doktorer på att skriva om proletärförfattarna. Den enda av de stora trettiotalförfattarna som ännu är kvar för en sådan är Eyvind Johnsson, kanske den lärdaste av dem alla, påpekar Meurling. Enligt honom visar avhandlingarna att proletärförfattarna i själva verket var mycket belästa och kunniga. Ingen av de nämnda författarna var egentligen proletärer i sin inställning, fortsätter han. Det var fråga om skillnader i den yttre bildningsgången, något som inte hade med den grundläggande litterära utbildningen att göra.

När Ivar Harrie någon gång på trettiotalet granskade litteraturen konstaterade han att studentstrecket fallit. Man behövde inte längre som före år 1914 ha den vita mössan för att bli accepterad som författare. Samtidigt kom termerna proletärförfattare och statarskolan i allmänt bruk. Artikelförfattaren frågar om termerna verkligen var så lyckade.

Franska LO stryker "kristlig" i namnet

Stockholm (TT).

Den kristliga landsorganisationen i Frankrike, CFTC, kommer att vid sin nästa kongress få ta ställning till ett förslag från styrelsen om sådana ändringar i stadgarna, att landsorganisationen i fortsättningen blir helt oavhängig av staten, kyrkan och politiska partier, skriver Svenska LO-tidningen Fackföreningsrörelsen.

Ordet "kristliga" skall strykas i namnet på landsorganisationen som också har planer på att stärka sina internationella kontakter. CFTC:s generalsekreterare Eugene Descamps har förklarat "att tiden är inne att upphäva skiljelinjerna mellan kristna och icke kristna. CFTC bör se fackföreningsrörelsen i dess europeiska och internationella sammanhang och ta hänsyn till utvecklingsländerna och folkdemokratierna".

Tidningen skriver vidare att möjligheter att de nya riktlinjerna för verksamheten kan bana väg för en sammanslutning med den socialdemokratiskt orienterade Force Ouvriére har utlöst en reaktion från en minoritet inom CFTC. Denna minoritet som representerar högst fjärdedelen av CFTC:s medlemmar består huvudsakligen av gruvarbetare och sjukhusanställda, som hävdar att mindre än 700 av de 4 000 medlemsorganisationer, som fått frågeformulär att besvara, har gjort detta och att av dessa bara 338 stöder de föreslagna stadgeändringarna.

Fler vill minska i vikt kalorifattiga livsmedel alltmera i ropet i USA

Stockholm (TT)

Den amerikanska livsmedelsindustrin som har en omsättning på 82 miljarder dollar per år, cirka 400 miljarder kr, lägger en allt större del av sin produktion på kalorifattiga livsmedel. Ett av de första av dessa, Metrecal, blev en stor succé noterar HTF-tidningen Handelstjänstemannen.

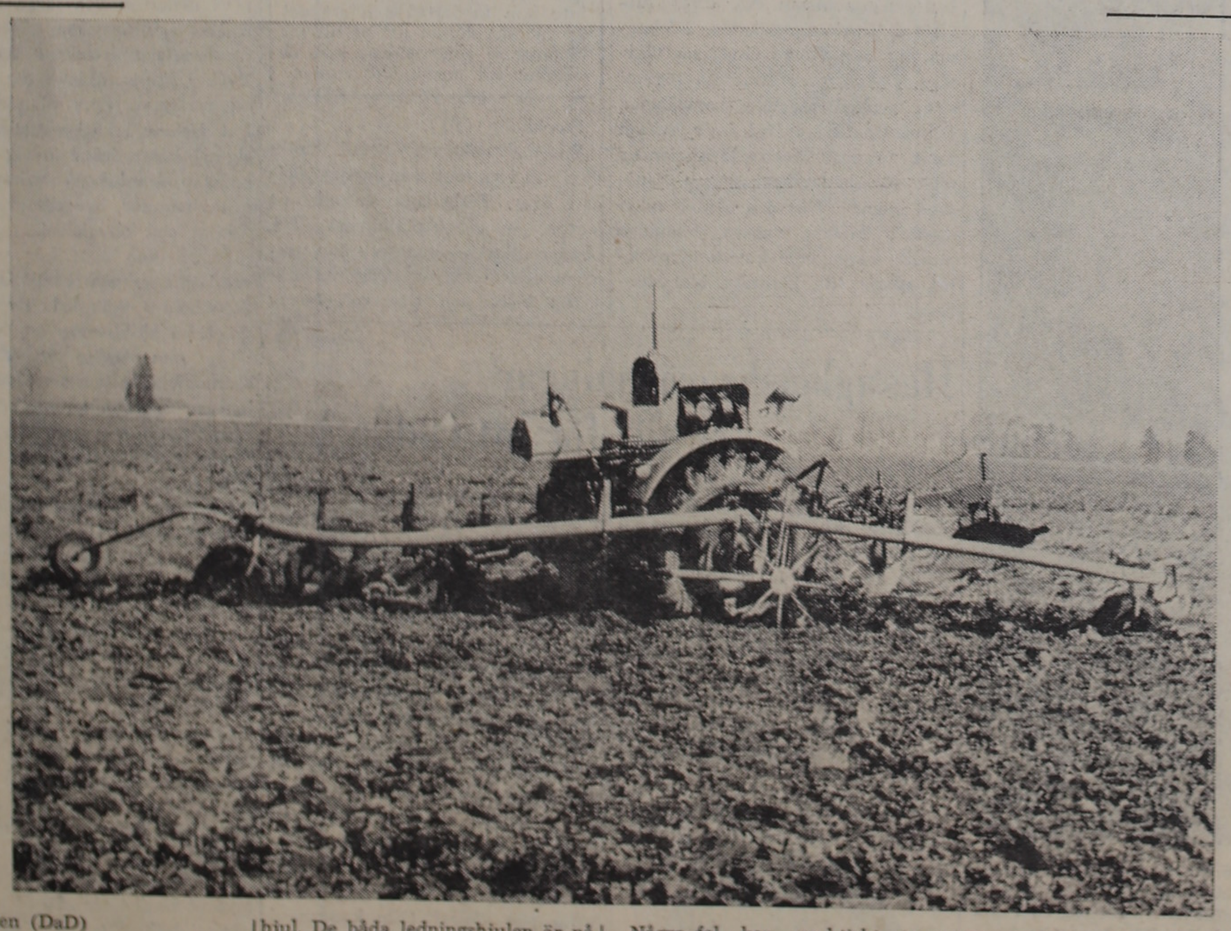
Nu har man gjort marknadsundersökningar som visar att 88 procent av den vuxna befolkningen i USA vill hålla vikten nere. Livsmedelsindustrin har därför lagt upp en stor sortering kalorifattiga produkter, såväl mat som dryck.

Omkring 400 fabriker tillverkar drycker med konstgjord sötning. Dessa innehåller 1—3 kalorier per glas mot det vanliga 60. Coco-Cola har i år lancerat "Tab"-cola och Pepsi-Cola har lancerat "Patio" i fem olika smaker. En annan stor kalorifattig artikel är konserverade frukter och desserter, vilka tar 25 procent av lågkalorimarknaden.

De flesta av de nya produkterna är dock vanliga livsmedel, ur vilka man tagit bort en del av kalorierna. Man skaalr t. ex. bort fettet från köttet och använder endast vitt kycklingkött — inte det mörkare som är fetare. Härigenom blir kostnaderna 10—12 procent högre. I stället kan man ta ut detaljpriser som är upp till 200 procent högre. Nästa nyhet blir små portioner av köttkonserver på cirka 200 gram för ungkarlar och fruar som håller diet. Man beräknar att försäljningen av sådana här kalorifattiga produkter under året kommer att uppgå till 300 miljoner dollar.

KOM IHÅG SOLGÅVAN TILL BLINDA
POST-GIRO 90 03 26

"Fantomplogen" i München



München (DaD)

— En obemannad robot-plog presenterades för allmänheten av en fabrik för jordbruksminister (Eicher-Traktorenwerk) i München. "Agri-robot" ser ut som en jätteinsekt. Den är en balansplog som monterats på en enaxlad traktor. Genom en sinnrik mekanism åstadkommes att plogen automatiskt stannar, då den nått åkerns ände, och kör tillbaka åt motsatt håll.

Från traktorn som framdriver plogen sträcker sig framåt och bakåt två utliggare som liknar en insekts känselsprön. På vardera utliggares ände sitter ett ledningshjul. De båda ledningshjulen är på så sätt placerade att det främre, sett i körriktning, löper i den sist plöjande fåran, det bakre i den fåra som håller på att dras.

Skall robot-plogen ta upp sitt arbete, dras först för hand en tvärfåra som går tvärs över fältets hela bredd vid åkerns vardera smalända, och sedan plöjes den första längsfåran. Sedan plöjningen av den nästa fåran — fortfarande för hand — påbörjats, kan traktorn växlas till "automatik" och robotplogen utför nu sitt arbete självständigt. Utan traktorförare, utan fjärrstyrning drar plogen sina fåror, tills hela åkern är plöjd.

Några fel kan praktiskt taget knappast förekomma, ty plogen stannar genast, om de automatiska säkringsanordningarna någon gång skulle klicka, vilket emellertid enligt konstruktörernas uppgifter förefaller mycket osannolikt. För automatiken arbetar så precist att den självständigt kan rätta till och till och med plogens avvikelser från fårornas önskade raka linjer.

Fritz Wahl

TAG Simborgarmärket

Struensees sista dagar

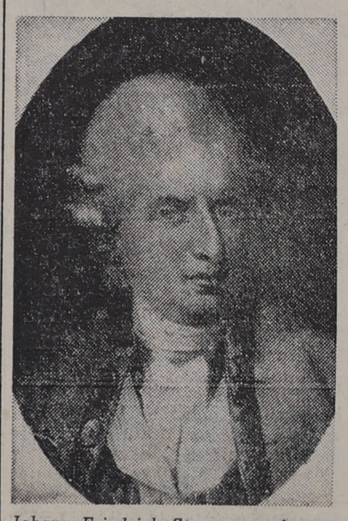
Av Karin Johnsson



Från Kastellet på Österbro, Struensees fängelse. Innanför det öppna fönstret t v om dörren ligger det rum där han tillbragte sina sista dagar.

När den danske kabinettsministern Johann Friedrich Struensees sammansvurna fiender i januari 1772 skred till handling mot den misshaglige "envåldshärskaren", skall änkedrottning Juliane Marie, samamnsvärjningens höga beskyddarinna, ha givit överste Köller ett papper, däri hon ensam påtog sig ansvaret, om kuppen skulle misslyckas. Översten återlämnade emellertid papperet — och han kunde tryggt göra det, då han utan tvivel förstått att avlyssna stämningen hos folket.

Ingen statsman har väl mera hänsynslöst än Struensee arbetat på sin egen undergång. Äregirig och njutningslysten, hade den ganska obetydlige tyske läkaren tack vare en sinnessjuk konung och en lättsinnig drottning kommit att klättra högre upp på ärans tinnar än hans sunda besinning mäktat följa. Trots sin brutala kraft var han icke vad man menar med en verkligt stark man. Makten hade stigit honom åt huvudet, och han hade genom sin cyniskt öppna kärlekshandel med drottning Karoline Mathilde bragt folket till ursinne. Den tryckfrihetsförordning han utfärdat, hade endast berett vägen för en rad hätska flygskrifter mot sin egen upphovsman, och det berättades att Struensee icke blott misshandlade den sjuke kungen utan även traktade efter hans spira för sin höga älskarinnas räkning. Konspirationens främste tillskyndare, greve Rantzau hade dock säkert mera sin egen hämnd än kungens och landets väl för ögonen, då han skred till attack. Han ansåg sig skymfligt ställd i skuggan av Struensee, och det hade varit en lätt sak för honom att vinna på sin sida den skuldsatte Beringskjold, som försökte inbilla både sig själv och andra, att "envåldshärskaren" frånhänt honom hans gård på Möen, fastän han faktiskt förlorat den på grund av sin egen försumlighet i affärer. Förutom änkedrottningen och hennes son, arvprins Fredrik, utgjordes de sammansvurna av



Johann Friedrich Struensee, efter en målning av Juul.

prinsens lärare Ove Guldberg samt general Eickstedt och överste Köller, vilkas regementen skulle omringa slottet och verkställa arresteringarna. Guldberg hade tagit på sin lott att utskriva arresteringsorderna, som omedelbart efter genomförd kupp skulle föreläggas kungen till undertecknande. Orderna gällde icke endast Struensee utan även drottning Karoline Mathilde och hovets "maitre des plaisirs", greve Enevold Brandt, samt kabinettsministerns äldre broder, professor Carl August Struensee, vilken utpekats som medskyldig i en uppdiktad revolt mot kungen. Han skulle redan ha avfattat Kristian VII:s avsägelseakt.

Den 15 januari möttes konspiratörerna hos änkedrottningen och man beslöt därvid att gå till verket redan följande natt, då en stor maskeradbal skulle hållas på slottet. Alla fick sina roller tilldelade.

Maskeradkvällen kom. Konungen gjorde sin entré vid drottningens sida, utan att någon av dem anade, vad som förestod, och överste Köller superade i en loge med de personer, som han inom kort skulle arrestera. Prins Fredrik dansade till klockan ett och begav sig sedan till änkedrottningens våning, där de sammansvurna efter hand samlades. Endast Rantzau kom icke. Han tycks i sista ögonblicket ha kommit att tänka på, huruvida han inte kunde vinna större fördelar för egen del, genom att varna Struensee än genom att uppträda mot honom — även om planen lyckades. Han sände därför ett brev till Carl August Struensee och bad denne att ombesörja ett samtal med brodern för kl 12, men genom olyckliga omständigheter hade brevet ej blivit framlämnat förrän kl 3 på morgonen och då var det för sent. Kabinettsministern tycks emellertid ej ha varit omedveten om att något mystiskt var i görningen — hemligheten hade anförtrotts åt omkring 50 personer — men Struensee ansåg sin makt orubblig, stödd som den var på drottningens gunst. Han slog dövörat till.

De sammansvurna hade ämnat slå till så fort dansmusiken tystnat, men allt eftersom tiden gick och Rantzau inte syntes till blev man orolig och Beringskjold skyndade till hans bostad, där han möttes av meddelandet att Rantzau hade fått ett anfall av podager och var oförmögen att gå. Man sände i hast efter bärstolsbärare och då Rantzau insåg att hans dubbelspel blev omöjligt, tog han sitt parti och följde med. Kort därefter var slottet omringat av soldater och överste Köller begav sig med en truppavdelning till Struensees bostad. Kabinettsministern hade nyss somnat och då ingen öppnade, lät Köller spränga låset och trädde in. När Struensee hörde, vad saken gällde, bad han översten visa häktningsordern. Som Köller icke hade någon sådan, uppmanade han honom endast att följa med. Struensee gjorde då inga fler invändningar, utan klädde sig och steg upp i den väntande hyrvagnen, som förde honom till Kastellet på Österbro. Dit fördes också hans broder och Enevold Brandt, medan en annan vagn gjordes redo för Danmarks olyckliga, unga drottning, som ett par timmar senare skulle för alltid lämna Köpenhamn och föras till sitt fängelse på Kronborg.

Kungen åhörde yrvaken och förskräckt de sammansvurnas berättelse om gunstlingarnas planer mot hans krona och liv. Viljelöst följde han dem till änkedrottningens rum, där han dels undertecknade arresteringsorderna, och dels avskrev några av Guldberg författade brev bl a till drottningen och kommendanten på Kronborg. Det nattliga dramat var slut...

☆

Redan den 20 februari började förhören i Kastellets kommendantsbostad. Struensee hade icke blivit rakad på fem veckor, men uppträdde obesvärat. Endast då man skruvade av o på järnlänkarna, varmed han hölls fängslad, ryste han lätt av obehag.

Man hade uppdelat anklagelsepunkterna mot Struensee i följande nio punkter. 1) Kärlekshandel med drottningen, 2) Delaktighet i Brandts misshandel av kungen, 3) Hårdhet mot kronprinsen, 4) Obegränsad myndighet, som lagen förbjöd envar att eftersträva eller mottaga, 5) Upplösandet av gardet, 6) Underslev och förfalskning, 7) Försäljning av ett drottningen tillhörigt juvelgarnityr, 8) Den anklagades order att han skulle mottaga alla till kungen ställda brev, 9) De militära åtgärder, som vidtagits i Köpenhamn sedan december.

Av dessa punkter var den första utan tvivel den mest betydelsefulla. Struensee nekade hårdnackat till en början. Han var alltjämt övertygad om att ingen skulle våga angripa drottningens person, och att ingen fara hotade honom, så länge han stod i hennes gunst och beskydd. Men när han omsider fick höra att även Karoline Mathilde arresterats, brast med ens hans mod, och han avlade en fullständig bekännelse. Redan detta prisgivande av en kvinna, vars ynnest han haft att tacka för sin framgång har av många skarpt klandrats, men den anklagade gjorde saken ännu värre genom att till sin skriftliga bekännelse foga ett tillägg, som i sin ynkedom knappast har sin like. Han söker däri på ett minst sagt egendomligt sätt bortförklara det ofrånkomliga faktum, att han blottställt drottningens goda namn och rykte. Det heter bl a att kungens o drottningens uppträdande ofta föranlett att det hela kommit att se illa ut. Drottningen hade ofta ålagt honom steg, som haft en misstänkt prägel, och kungen hade skickat honom in till drottningen vid alla tider och i alla slags ärenden. Drottningen hade också ofta föreslagit utflykter på tu man hand, och han hade förgäves sökt förmå henne att taga någon tredje person med. Han hade måst giva efter för att inte missta hennes tillit... Dessa slingringar äro helt visst karakteristiska för Struensee. Oändligt mycket värdigare uppträdde då Karoline Mathilde i all sin förnedring. Då hon fick läsa sin älskares bekännelse, bet hon sig hårt i läppen och tog hela skulden på sig.

☆

Vad de övriga punkterna beträffar nekade Struensee ihärdigt, och helt visst var han heller icke skyldig i dessa stycken. Med döden för ögonen skulle han knappast haft något skäl att förneka ett brott, som icke längre kunde inverka på straffet.

Struensees talan fördes av den bekante advokaten Uldall, men det blev under rättegångens lopp allt mera tydligt att hans sak var förlorad. Den 25 april dömdes den fallne statsmannen att som majestätsförbrytare mista liv, ära och gods — närmast på grund av den kränkning av "Kongeloven", som hans utnämning till kabinettsminister innebar. Hans högra hand o hans huvud skulle avhuggas, hans kropp styckas, hans lemmar läggas på stegel och hjul och hans huvud och hand uppsättas på en stång. Domen över Brandt var av liknande lydelse. Däremot blev den äldre Struensee frikänd.

Den 27 april for kungen ut med sitt hov och åt middag på Charlottenlund. Kl 7 på kvällen vände han tillbaka och undertecknade sina forna gunstlingars dödsdom och förordnade att avrättningarna skulle äga rum följande dag. Därpå gick han och bevistade den italienska operans föreställning.

Till Struensees och Brandts själasörjare hade utsetts prästen i S:t Petri tyska församling Balthasar Münter, som senare gav ut en skildring av sitt mellanhavande med de båda prominenta fångarna. Brandt synes inte ha vållat honom något vidare besvär, men Struensee, som var fritänkare, hade i det längsta avböjt varje beröring med en andlig. När Münter kom hörde han likväl undergivet på honom, som om prästen endast representerat ett lidande till alla de andra. Det dröjde likväl icke länge förrän hans likgiltighet upphörde, och han började göra frågor i allehanda religiösa spörsmål. Hans hjärta öppnades, hans hårda sinne veknade, och i synnerhet när han fick brev från föräldrarna, kunde han sjunka ihop och snyfta som ett barn. När Uldall kom till honom och meddelade dödsdomen, läste han den utan minsta tecken till fruktan. Däremot gjorde det ett starkt intryck på honom, då han fick veta att Brandt skulle lida samma straff. Likaledes blev han rörd, när han såg hur djupt domen gått hans själasörjare till sinnes, och han försökte uppmuntra honom och bad honom t o m att icke komma till avrättningen.

— Min enda svaghet är vänskap, sade han, och det skulle göra mig mycket ont att se er lida. Tala så litet som möjligt till mig på avrättningsplatsen. Jag vill samla alla mina krafter för att vända mina tankar till Gud och min förlossare. Avsked vill jag inte taga av er. Men också utan denna formalitet, som lätt kunde bringa mig ur fattningen, bör ni tro att jag vet och känner, hur mycket jag är skyldig er.

Han skrev nu till sina föräldrar och en del personliga vänner och sände även Rantzau ett brev, genomandat av försoning och resignation. Med stort lugn mottog han underrättelsen om dödsdomens stadfästelse, och han samtalade länge och utan minsta oro med Münter om de ohyggliga enskildheterna i det straff, han skulle lida. Dock syntes han djupt rörd under förberedelserna till nattvarden, och han försäkrade än en gång att han var oskyldig till förfalskningen. Det beredde honom stor glädje, då han fick höra att brodern frikänts. På kvällen satt han länge uppe och läste och sov därefter sex timmar i sträck.

☆

I daggryningen nästa dag lämnade han lugnt fängelset, som om han endast farit ut på en vanlig åktur. Han hälsade på människorna, som samlats, och under färden till avrättningsplatsen på Öster Fälled underhöll han sig livligt med de officerare, som vaktade honom, då han ej satt försjunken i tankar. Münter åkte i en annan vagn, men så fort de uppnått avrättningsplatsen, skyndade han fram till Struensee och försökte avleda hans uppmärksamhet från schavotten, som Brandt just besteg. Struensee märkte det och smålog.

— Jag har redan sett honom, sade han. Gör mig inte mera rörd. Vi återses i himlen.

Vakterna vid stadsporten hade förstärkts, och schavotten var omgiven av femton hundra soldater samt en avdelning matroser, som tillsammans bildade en tredubbel kedja. Utanför soldatkedjan myllrade en oöverskådlig människomassa.

När ögonblicket närmade sig för Struensee, blev han blek och en smula sluddrig i talet, men syntes det oaktat icke förlora sinnesnärvaron. Under mängdens andlösa tystnad, besteg han schavotten. Han klädde själv av sig och lade huvudet och handen på blocket. En nästan omärklig kramprycknin mellan de båda huggen — och Johann Friedrich Struensee hade sonat sitt brott att älska och härska, där kärlek och makt var honom förbjudna...

ETT ORD PÅ VÄGEN

— jag var hungrig — jag var husvill...

Matt. 25: 42, 43.

I hungrande, husvilla människor mötte jag eder, skall Herren säga vid den stora slutuppgörelsen. Och man skall svara: Det sågo vi aldrig.

Nej, det är detta som är så svårt att se och inse: att Herren möter oss och ropar på oss i vår nästas sociala nöd. I de hungrande, husvilla människorna omkring oss se vi än bristande socialvård, än lättja och klandervärd hushållning. Detta finnes där kanske. Men där är också Herrens kallelse.

Vår ställning till vår broders sociala nöd skall komma ifrån i domen. Vi må vara på vår vakt, att vi inte tränga ut vår broder på gatan genom våra egna bekvämlighetsanspråk, på vår vakt, att vi inte förtära också det bröd, som rätteligen skulle vara hans.

Matt. 25: 41—45.

DU KAN HJÄLPA RÖDA KORSET
POSTGIRO 900 800

nytt och flytt

Torsdagen den 16 juli 1964

I dag: REINHOLD
Solen går upp kl. 3.48 och ned kl. 20.38.

I morgon: ALEXIS
Solen går upp kl. 3.49 och ned kl. 20.37.

POLISDOTTER PRINSESSA

Prins Guy av Bourbon-Parma, kusin till prins Carlos Hugo, son till den spanske tronpretendenten prins Xavier av Bourbon-Parma, gifte sig härom dagen med dottern till en polis. Bruden är Brigitte Peu-Duvallon och bröllopet blev en lysande föreställning.

Brigitte har en broderad diorklänning under vigseln som ägde rum i Notre Dame i Paris. Bland gästerna märktes exdrottning Giovanna av Bulgarien, prinsessorna Isabelle och Henriette av Bourbon-Parma, prins VictorEmanuel av Savojen samt ytterligare ett antal blåblodiga representanter för forna regerande kungahus.

SNIKET

Jönsson var snål men tät. Nyligen var han bjuden hem på landet under en vecka och hade det skönt och gott. I avskedets stund sa värden:

— Jo, jag tänkte att du kanske inte kom ihåg att ge flickorna någon present, så jag gav köksan och hembiträdet en femma var från dig.

Jöns Jönsson knäppte raskt ihop rocken och hoppade ombord på tåget:

— Det var snällt av dig, sade han. Men du kunde gärna ha gett dem en tia var — nu tror dom förstås att jag är sniken...

UNDRAN

— Jag har fått brev från skatteverket. Dom undrar varifrån jag får pengar till att betala skatterna med...



— Jo, direktörn undrade om inte herr Svensson ville betala räkningen före bergsbestigningen.

FINGERFÄRDIGHET

Robert Houdin var en fingerfärdig trollkarl, som gärna briljerade med sina trick. I ett sällskap förklarade han sig en gång i stånd att förvandla en krona till ett guldmynt.

— Det skulle jag vilja se, sade en av åhörarna och tog fram en krona. Varsågod och försök.

— Gärna, sade Houdin, gjorde några hokuspokus och höll ett guldmynt i handen. Varsågod och undersök det.

Åhöraren tog guldmyntet och stoppade det raskt i portmonnän.

— Vänta ett slag, sade Houdin ängsligt. Nu har ni sett vad jag kan. Får jag lov att låna guldmyntet ett slag till.

— Sällan! sa den andre. Det räcker som det är. Annars trollar ni bara tillbaka min krona.

OMVÄXLING

Kandidat P.: — Jag är trött på detta enformiga liv. Jag skulle vilja hitta på nånting nytt, nånting verkligt originellt.

Kandidat S.: — Betala din skräddarräkning!

STURSKT

För ett antal år sedan hände det, att E., som jobbade ute i bommen vid Domsjö sågverk, råkade falla i vattnet. Han var inte simkunnig och ropade på hjälp allt vad han förmådde mellan kallsuparna. Några arbetskamrater sprang på timret ut mot honom och sist bland dessa sprang sågställaren.

E. var ganska medtagen, när de nådde fram till honom, men tydligen stursk, ty med lungorna halvfulla med vatten hostade han fram:

— Undan pajka! Sågställarn ska dra upp mä!

DELIKAT UPPDRAG

Anmodad att ta hand om en naken blondin i North Ideal, Supermarket, Kansas, skrev en pol's i en rapport. Begav sig hastigt, dit, fann en ung dam nödtorftigt insvept i en handduk. Bar ut henne i radiobilen när hon lät förstå att det inte spelade någon roll vart vi for. Letade mig fram till tänkbar adress och kunde till slut överlämna Wendy Rae Goff, 2 år, till hennes mamma.

FÖRSTÄELIGT

— I går sköt jag fyra gäss.
— Vilda?
— Nej, men du skulle ha sett ägaren.

SAGT

Ett u-land är en nation där det inte finns några radioaktiva partiklar i mjölken.

(Gert Landin)

Att önska deckare om stölder i stället för mord är som att propagera för kortlekar med statsråd i stället för kungar.

(Kjell Stensson)

LÄKARE MED SPELHUMOR

Spänstiga läkare håller man sig med i Boden där ett sjumannalag deltar i korpserien i fotboll. Ända upp till 25 man brukar vara med under träningen, berättar dr Francis Benson, tidigare livläkare åt Ingemar Johansson. Under matcherna bär läkarna med sig var sin liten ultrakortvågsmottagare och tutar det i den får man ta kontakt med lasarettet. Det har hänt att spelare kallats till tjänstgöring mitt under pågående match.

Varje dumhet hittar någon som gör den.

(Krell)

— Dom där unga damerna måste bestämt vara tvillingar.
— Nej, dom anlitar bara samma skönhetsexpert.

Flera blir dugande genom övning än genom sina anlag.

(Demokritos)

SAGT

Intet mål är så högt att det rättfärdigar oärdiga metoder.

(Albert Einstein)

Livet är konsten att teckna utan radergummi.

(Alf Ahlberg)

Bedöm en människa efter hennes frågor, inte efter hennes svar.

(Voltaire)

SKANDALÖST

— Det hänger en skandal över mitt huvud Eva.
— Ja, hur kan du gå omkring med en sån hatt, Lillan!

FÖRSKOTT

Skräddare Bäckström i Nårhult, knepig men ej särskilt begåvad, besöker en dag direktör Winnerfält i X-stad med vördsam framställning om denne inte kunde bistå honom med ett handlån:

— Direktören skulle inte villa vara snäll å låna mej hundra kronor? Se, då å full säkerhet. Ja, å förlovader må mjölnars doter i Linnåberga å ho har de gott ställt, men ja vell ogärna ta ut någe i förskott på na.

STRUNTPRAT

Dom påstår här i bladet att brunetter har mycket mer temperament än blondiner!

— Struntprat! Det vet väl jag eftersom min fru varit båda delarna!

KITTLIG

— Herr Andersson, kan ni säga hur gammal jag är?
— Jaa, får jag ta så där på en höft?
— Oh nä. Jag är så kittlig så.

Doktorn svarar

"50-årig landsortsfru". Först och främst vill jag poängtera att ni inte på eget bevåg bör äta upp några gamla medicinrester, speciellt inte om er ordinarie läkare bestämt avråder från detta.

Ni har f n av er doktor en rad bra mediciner som gett önskad blodtryckssänkande effekt.

Beträffande smärtorna i nacken förefaller det inte helt otänkbart att de kan ha uppstått på grund av ett diskbråck i halskotpelaren. Möjligen kan diagnos erhållas genom röntgenundersökning av nacken, något som ni bör fråga er läkare om. Han kan säkerligen i så fall ge er en remiss till undersökning. Värmebehandlingen är under alla förhållanden ej skadlig och om den ger lindring bör ni naturligtvis fortsätta.

"Tvistefrö". Er uppfattning angående O-blodgruppen och dess förhållande till övriga blodgrupper var helt riktig.

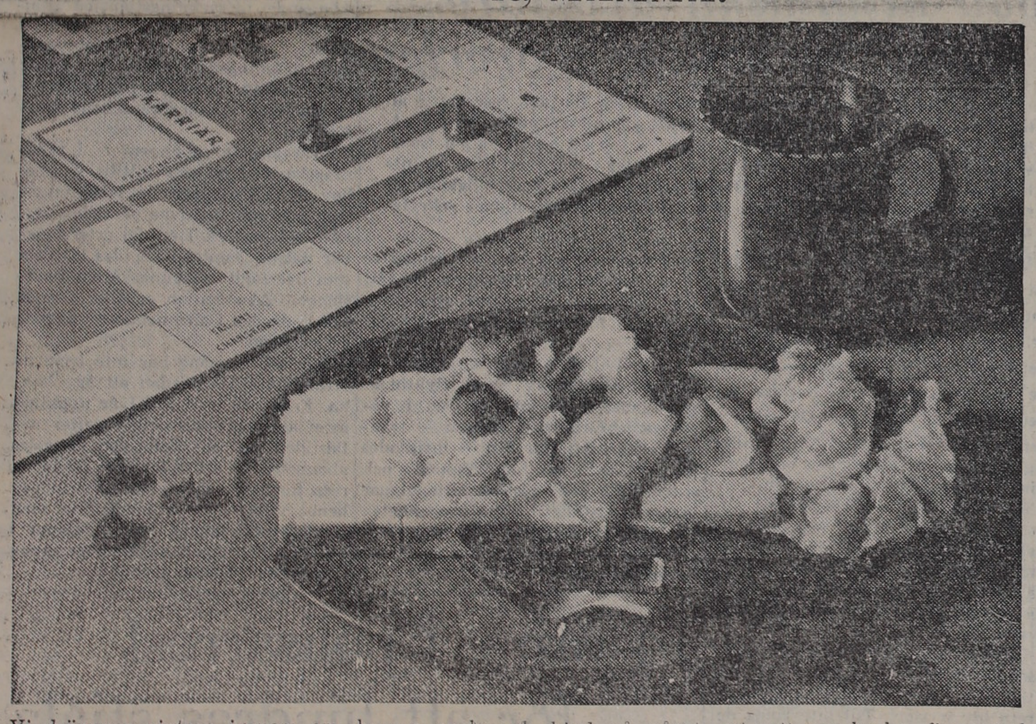
Två personer med blodgrupperna O Rh—, kan mycket väl utan komplikationer få barn tillsammans.

Vidare är kombinationen O RH— man och O Rh? kvinna, komplikationsfri, men ej den motsatta kombinationen där kvinnan är negativ och mannen positiv. Det är nämligen i dessa senare fall risk för att i moderns blod utbildas antikroppar mot den Rhesus faktor som barnet ärver från fadern, och att dessa antikroppar sedan ger upphov till vissa sjukliga förändringar hos fostret.

"B 2—2". 1) Möjligheterna för befruktning sedan regleringen varit borta helt i mer än två år, synes vara obefintliga och få personer använder väl skyddsmedel under dylika förhållanden.

2) Detta kan absolut ej anses ohygieniskt.

KUL FAST DET REGNAR, MAMMA!



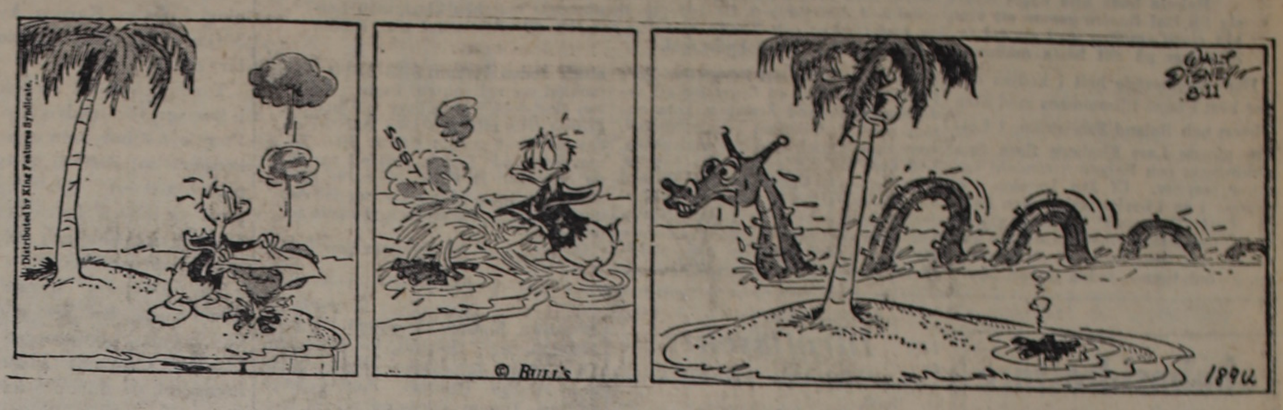
Vi drömmer vintern igenom om soliga sommardagar då Anders, Eva och alla andra barn får springa ute och leka och bada dagen lång. Men att det regnar — och ganska mycket ibland — får väl alla mammor förbereda sig på. Tag med några spel till landet och blir vädret allt för trist låt då barnen spela och bjud på något extra gott till. Här föreslår vi "Hopp-i-land-Kalles landgång" samt varm eller kall vinbärssaft.

Till landgången skär vi ljust eller mörkt formbröd i skivor på längden och bred skivorna med smör. Som pålägg väljer man något gott som brukar finnas i skafferiet t. ex. grönsallad med hårdkokta ägg i skivor garnerade med tubkaviar, leverpastej med gurka, korv eller skinka med persilja, fruktsallad i en sås av majonnäs och grädde eller lagymsallad samt naturligtvis ost och rädisor.

FILIP och MAJKEN

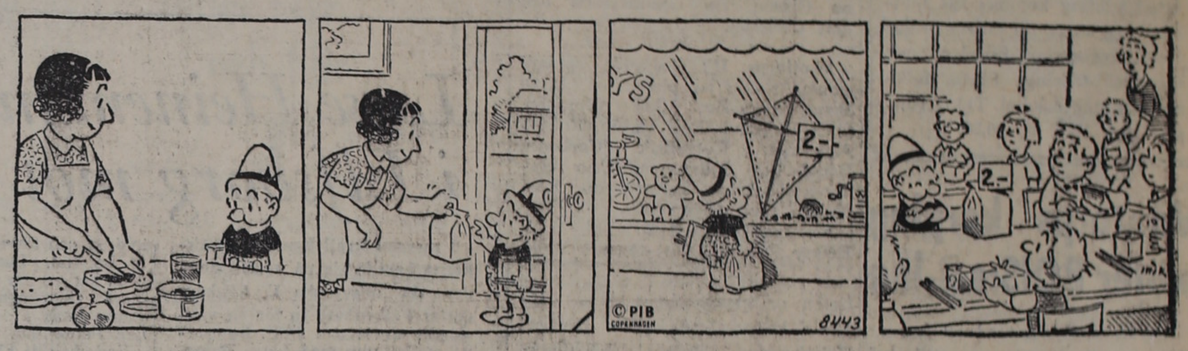


KALLE ANKA



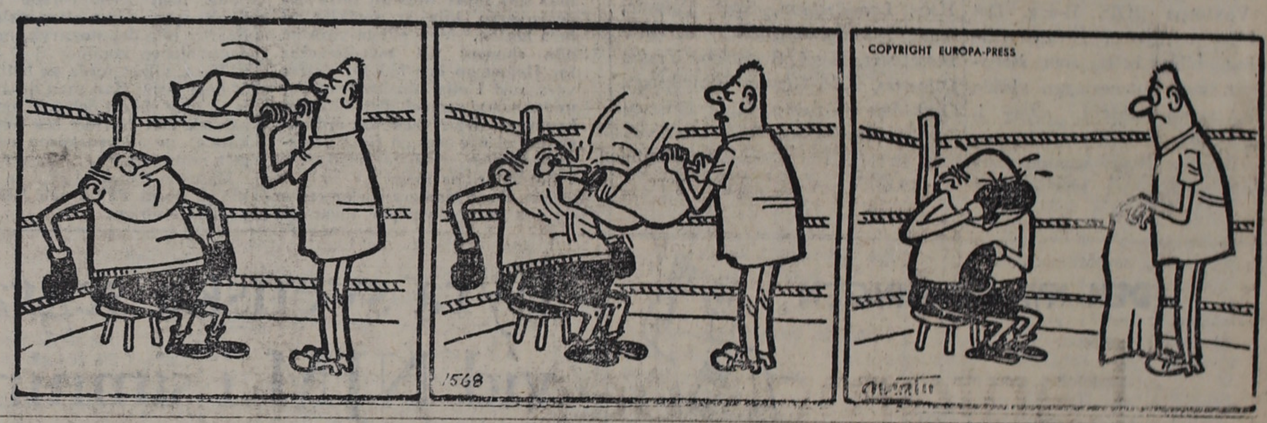
NALLE PELLE PINGO FERDINAND





Frukost till salu.

KULMAN



(51)

KÄRLEKEN GÖR SVAG

av: MARGIT EKELID



Gunilla snyftade till och tårarna började åter rinna. När Björn stod i dörren, reste sig Lars sakta, lossade hennes grepp om sin hand och klappade henne lite tafatt.

Gunilla tittade bort när Björn kom fram till henne.

– Såja. Hans mörka röst var full av ömhet, och han tog hennes hand och kände på pulsen. Så strök han håret ur hennes ansikte och vände hennes ansikte mot sig.

– Får jag titta på dig lite. Öppna ögonen och se på mig, jag vill titta på dina pupiller, förstår du. Kan du berätta lite om det nu. Försök, jag måste höra lite innan jag ger dig något lugnande.

Gunilla satte sig plötsligt upp och slog händerna för ansiktet.

– Å, det var så hemskt. Så ohyggligt hemskt! sade hon. Å, Björn, vad har jag gjort?

– Gav han dig en spruta?

Hon nickade.

– Vet du vad det var han gav dig? Kokain?

– Nej – nej, han sade att det hette mescolin eller mescalin. Att det inte var farligt. Men jag kände mig som om jag skulle dö.

– Mescalin. Det var tur om det var det – det tillhör de mindre verksamma ämnena.

– Är det farligt? Hon tittade nu torrögd på honom.

– Nej, lilla vän, det är inte farligt för en enda gång. Inte alls farligt, förstår du. Nu ska jag ge dig en spruta – en lugnande spruta, och när du vaknar ska vi tala ut om det här. Och sen ska du ta ledigt och resa hem till mamma och pappa ett tag och vila dig. Lovar du det?

– Ja, ja. Hon lutade sig plötsligt mot honom, och han lade armen om henne och höll henne hårt intill sig. Lilla kvinna, tänkte han ömt, du var tvungen att gå ända till botten innan du vart riktigt botad.

– Du är inte rädd längre?

Hon skakade på huvudet. Hon kände nästan inte sticket, när han gav henne sprutan, hon hade slutit ögonen för att slippa se, det påminde henne alltför mycket om det som hänt några timmar tidigare. Hon låg stilla och tyst och såg på honom när han gjorde i ordning sin medicinväska igen. Långsamt kände hon hur trötthetten kom smygande över henne, hon orkade inte kämpa emot. Hon var helt lugn nu, det var så skönt att se Björns mörka huvud och höra hans röst.

– När du vaknar sedan, så finns vi här allihop och vi ska inte gå ifrån dig förrän du själv vill, hörde hon honom säga.

Hans ansikte försvann i en dimma, men hon log lite just när hon somnade.

Gunilla tyckte att portvakten gav henne en märklig blick, när hon gick in genom porten till filmateljéerna, och hon huttrade till och slog upp kappkragen. Björn såg hennes gest från bilen som väntade utanför, och skyndade sig ut för att möta upp vid hennes sida. Hon hade sagt att hon ville gå in ensam, men kanske han inte borde låta henne göra det.

Med ett par raska steg var han hos henne. Hon skyggade till igen, men log litet svagt när hon såg att det var han.

– Du behöver inte, Björn sade hon. Jag ska ju bara upp till kontoret och hämta pengarna. Det tar inte mer än ett par minuter. Vänta i bilen så är du snäll. Det vore väl också sjutton om jag inte skulle kunna gå de här stegen på egen hand.

Han gjorde som hon bad, och Gunilla fortsatte med beslutsamma steg fram mot kansliet. Inne på avlöningskontoret var det kö som vanligt vid utbetalningsdagarna, och Gunilla tryckte sig mot väggen och försökte synas så litet som möjligt. Hon tyckte att flickorna i glasburen innanför disken slog ihop huvudena och utbytte några ord. Varför var hon så misstänksam? Varför trodde hon att det rörde henne?

Från kön framför henne uppsnappade hon också ett par ord från någon, som inte hade sett henne komma. Ja, de måste ju röra sig om henne... och om Arne.

– Dom säger att han har sökt upp sin första fru. Och den stackars flickan, hon lär vara totalt färdig. Hon blir aldrig människa mer, hörde jag just.

– Tur att filmen blev klar i alla fall, Lilla Gunillas svanesång.

Och en tredje person bröt in i det viskande resonemanget:

– Tyst för sjutton, såg ni inte vem det var som kom?

Tre ansikten vändes mot henne. Hon kände igen dem, tre statister från Anita-filmen. Deras ansikten verkade alldeles slätа och uttryckslösa. Hon kunde inte förmå sig att hälsa, fäste blicken på en väggalmanacka borta i kassan och tvingade sig att tänka: om två minuter sitter du bredvid Björn i hans bil igen, om bara två minuter...

– Var det svårt? frågade han oroligt, när han lade in tvåan.

– Ja, sade hon kort.

De tog båda nedan de körde genom staden och ut mot Nybygga, där Lars och Evas ännu omålade egnahem hade fått väggar och tak. Eva hade hjälpt Gunilla att packa. Lars hade forslat hit alla hennes privata grejor från lägenheten på Söder där nu Bo och Kerstin nygifta och sälla hade flyttat in.

– Hur dags går tåget? Var det 15.35?

Gunilla nickade.

– Ja, och då är jag framme i Björkboda till kvällsmaten.

– Bra, då får du kaffe och smörgås nu innan Björn skjutsar dig till stationen. Nej, protestera inte nu. Jag tänker ta vara på alla chanser att få dig så rund i kindern som möjligt innan du kommer hem till din pappa och mamma. Annars undrar de bara vad du har för dåliga vänner i Stockholm som låter dig svälta så.

Gunilla log blekt.

(Forts.)

LT Sport LT Sport LT Sport

Halmia till final utan besvär Sjöö 4-målsskytt mot Leikin

Halmia hade inte något större besvär med Leikin i tisdagens match på Örjans Vall utan kvalificerade sig till DM-finalen genom att vinna med 5—0, halvtid 2—0. De röd-vita dominerade matchen klart, men Leikin stack emellan med en del farliga motattacker och kunde med lite tur fått ett eller annat mål. Håkan Sjöö var på sitt bästa målhumör och gjorde fyra av Halmias mål.

Han dominerade helt i kedjan och var bäst i laget tillsammans med Sten Olsson och Roland Sandström. I Leikin gjorde Lars Elmberg flera fina räddningar och Roland Strandahl var säker stopper. Cf Jan Larsson var piggast i en i övrigt slätstruken kedja. Leif "Hinneryd" Karlsson gjorde 1—0 innan Håkan Sjöö inledde sin kanonrad mot liekinburen. 2—0 kom efter en halvtimma, sedan Håkan blivit frispelad av Jan-Olof Bengtsson. Före paus hade Leikin en fin chans att reducera då Roland Fransson kom ensom med P Johnsson i halmiamålet, men skottet gick rakt på målvakten. 3—0 kom 12 min inpå andra halvlek efter en fin kombination. Roland Sandström passade till Lars-E Meldegren, som i sin tur frispelade Håkan Sjöö som sköt i mål. Fem min senare var Håkan åter i friläge och spädde på till 4—0. I 75:e min fick Halmia en straff sedan Håkan Sjöö blivit hårt tacklad av målvakten. Ingvar Karlsson slog dock bollen över mål och det dröjde tills minuten före full tid då det blev 5—0 genom Håkan Sjöö. Innan dess hade Leikin haft ett par fina chanser. Då Pelle Johnsson blev överspelad men båda gångerna dök det upp halmiaförsvarare och räddade på mållinjen.

Domare inför 230 personer var Karl [illegible]

Via Dolorosa till Ö. Karup på tisdag

Lunds stifts Kyrkospels uppsättning av spelet Via Dolorosa närmar sig nu Sydhalland. På lördag, den 18 juli, äger det första framförandet rum, då Via Dolorosa visas i Torekovs kyrka kl. 21. Processionen genom Torekov startar från kyrkan kl. 20.

På tisdag blir det en föreställning i Östra Karups kyrka, som börjar kl. 21 och processionen startar då 20.30.

Torekovsbesöket innebär premiär i Sverige för medverkan av Britz Posaunen-Chor, som resten av juli kommer att deltaga i kyrkospelsprocessionerna och kyrkospelen samt dessutom konserten utanför resp. kyrka före och efter kyrkospelsframförandena.

Via Dolorosa bygger på en diktsvit av Bo Setterlind, Bertil Hallin har komponerat musiken, Renata Centenari-Ahlander har instruerat de mimiska inslagen och för regin svarar Birgitta Hallerstedt och Ingemar Thorin.

I samband med kyrkospelen kommer Berlin-ensemblen också att ge några konserter. I Norrvikens trädgårdar konserterar berlinarna på måndag kl. 14 och på tisdag vid Pershög i Båstad kl. 18.30. Även till dessa konserter går kyrkospelarna och blåsarna i procession och konserten är vid båda tillfällena infogade i en högtidlig vesper.

14 månader för direktör som hämtades i Spanien

GÖTEBORG. 46-årige direktören Rolf Stendahl som i vintras hämtades från Spanien och ställdes inför Göteborgs rådhusrätt anklagad för att ha tillskansat sig betydande belopp från bl. a. en möbelfirma i Gävle och från två unga söner i en rik göteborgsfamilj, dömdes på tisdagen. Han fick 1 år och 2 månaders straffarbete för grovt bedrägeri, förskingring, grov oredlighet mot borgenärer och bokföringsbrott.

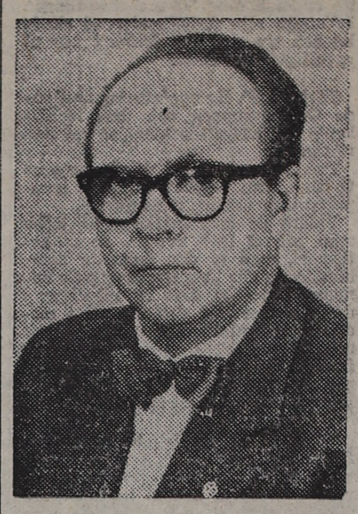
Han skall betala ersättningar och skadestånd på närmare 200 000 kr. De krav som ställts mot honom uppgick till 415 000.

Firman i Gävle gjorde konkurs med ett underskott på 340 000 kr. En rad andra fallisemang följde i spåren.

Rådhusrätten konstaterar att Stendahl förvärvade gävleföretaget för att ha det som kreditobjekt och för att tillgodogöra sig dess tillgångar.

En luxuös villa i Saltsjöbaden — bekant genom "hemma hos" — reportage i veckopressen — överlät han på sin hustru, dock först när hans egen ekonomiska status var konkursmässig.

CYKLA ER FRISK!



Sten Otto Liljedahl.

Det moderna samhället frestar hårt på vår fysiska och framför allt psykiska spänst, säger landslagsdoktorn Sten Otto Liljedahl. Vi jäktar mer och mer, och var och varannan av oss får ibland känning av vad som populärt kallas för stress — psykisk överansträngning. Vi blir trötta och håglösa och kan inte längre arbeta effektivt.

Nu är det så att fysisk aktivitet alltid förbättrar den psykiska aktiviteten. Genom ökad motion får man inte endast bättre kondition utan kommer dessutom i bättre själslig balans. Tar man för vana att på kortare sträckor använda cykel i stället för bil, så får man snabbt resultat. Några kilometer till och från arbetet varje dag är precis lagom när man vill bygga upp sin gamla spänst. Den motionen får man strängt taget gratis, eftersom man ändå måste till arbetet som annars går åt till ingen nytta i bussträngsel eller bilkö.

Cykling sätter stora muskelgrupper i arbete — rygg, armar, ben — och kan i effekt närmast jämföras med skidåkning eller hård löpning. Fördelen med cykling är att man kan få motion varje dag och inte behöver köra sig blå för att få resultat. Man kan välja precis den takt som passar — huvudsaken är att man cyklar regelbundet. Efter en tid märker man, att man kan hålla högre fart och ta brantare backar utan ansträngning.

Genom att cykla stärker man muskulatur och leder som får bättre motståndskraft mot skador, t. ex. sträckningar, vrickade fötter m. m. Vårt stillasittande liv har gjort oss synnerligen ömtåliga i detta avseende. Cykling ger oss dessutom skydd mot andra sjukdomar, som håller oss i sängen alldeles för många dagar om året — t. ex. förkylningssjukdomar. Vi vädrar lungorna med frisk luft och slipper utsätta oss för smittorisk i kommunala fortskaffningsmedel, samtidigt som kroppen får sin välbehövliga motion.

TESTA • LJUSET • BROMSARNA • DÄCKEN
NTF Alltid ansvarsmedveten hänsyn
EN KVART FÖR SÄKERHETS SKULL

Laholmsidrottare konditionstestas

Alla idrottsutövare — och även andra intresserade — har under nästa vecka möjlighet att bli konditionstestade på argometer-cykel. Dag och tidpunkt för resp. föreningar kommer att meddelas i tidningens lördagsnummer.

Testen kommer att utföras i omklädningspaviljongen vid idrottsplatsen under ledning av kommuninstruktör Evert Hultquist.

För att deltagarna skall få bättre insikt i kroppens anpassning och reaktioner för olikartad träning kommer ett bildband att visas för intresserade. Detta behandlar fysiologi och rationell träning. Plats: folkskolans måltidslokal. Tid: fredagen den 17/7 kl. 20.30.

Idrottssekr.

Ränneslövs GIF: Träning i dag kl. 18.30.

Syrengårdens IK: Följande spelare samlas kl. 15.30 vid Nybys plan för match mot VBK. Ockie Nidsjö, Per Grandin, Lars Harrysson, Klas Gustavsson, Sylve Lindberg, Mats Bengtsson, Roger Gustavsson. Reserver: Kenneth Brorsson och Kenneth Eriksson.

Våxtorps BOIS. B-laget samlas kl. 19.00 för match mot korpen kl. 19.15.

Hishults AIS: Följande spelare samlas vid idrottsplatsen i morgon fredag kl. 18.30 för match mot Laholms FK B. Eskil Pettersson, Jan Johansson, Leif Nilsson, Kjell Bonde Ivansson, Eskil Nilsson, Tony Thuresson, Kent Hansson, Leif Svensson, Leif Arne Forsberg, Arne Olsson, Bo Leandersson och Jan Carlsson.

Skottorps IF: Följande spelare samlas i dag på planen kl. 18.30: Bengt Hansson, Östen Jonsson, Gilis Haglund, Rolf Hallin, Roland Ahlström, Karl-Erik Carlsson, Bengt-Åke Johansson, Uno Håkansson, Allan Torstensson, Klas Nylén, Ove Örjansson.

Knattepojkarna samlas kl. 17.45: Benny Pålsson, Karl-Gustav Wennerholm, Krister Svensson, Tommy Nilsson, Åke Hantoft, Gert Olsson, Sven-Åke Johansson, Mats Nilsson, Folke Hantoft, Karl-Gustav Olsson, Göran Olofsson.

Laholms landskommun: Gemensam träning under torsdagen vid Köpinge skola. Kl. 16.00 friidrott, kl. 17.30 volleyboll och kl. 18.30 fotboll.

Hasslövs knattelag: Hasslövs knattelag möter Skottorp i dag kl. 18.15. Samling sker på Skottorps idrottsplats kl. 17.45. Följande lag skall mönstras: Anders Tuvesson, Tore Håkansson, Kjell Andersson, Tommy Svensson, Bo Inge Svensson, Kenneth Gunnarsson, Krister Forsell, Pelle Olsson, Nils Svensson, Lars Andersson, Gunnar Andersson.

Ränneslövs TK: Nybörjarcup fredag kl. 18.00.

SÖNDRIGT GLAS EN FARA FÖR VILTET I MARKERNA

Våxtorps korplag möter BOIS:s B-lag

Ikväll ställer ett utvalt lag ur Våxtorps alla korplag upp till spel mot Våxtorps BOIS B-lag. Det bör bli en mycket sevärd tillställning, allra helst som korpspelarna under turneringen visade att de gamla takterna sitter i. Korplaget har nominerat 15 spelare vilka samtliga kommer att få spela varför det blir en del byten under matchens gång. Följande korpspelare kallas: Herbert Kristiansson, Robert Johansson, Hans Leandersson, Sven Pålsson, Rune Sjöberg, Stig Karlsson, Arne Bengtsson, Kjell Svensson, Yngve Ottosson, Karl-Gustav Henriksson, Gert Åke Svensson, Kjell Nilsson, Torsten Santesson, Esse Lindkvist och Bertil Ulin. Matchen börjar kl. 19.15.

Lasse Heineman med i Elfsborg mot FFF

I morgon kväll kan fotbollsälskarna bereda sig på högtidsstunder då allsvenska IF Elfsborg gästar Falkenberg Ip för en vänskaplig duett mot FFF. Boråsarna ställer upp med Lasse Heineman som inner trots att förre degerforsaren inte är spelklar på hela hösten. Man vill ta vara på alla chanser till matchträning för Heineman och hai får därför vara med i alla vänskapsmatcher under sommaruppehållet. Elfsborg kommer i övrigt med helt ordinarie lag så när som på Gert Christiansson som semestrar utrikes.

Sålunda vaktas målet av Rolf Johansson, Boris Målberg spelar centerhalv och ytterhalvor blir Vigar Bartoldson och förre FFF-spelaren Henry Larsson. Lagets starkaste del är dock kedjan där man i innertrion förutom Heineman återfinner sådana starka namn som Ove Grahn och Leif Pettersson.

Vad skall då FFF kunna uträtta mot detta högt kvalificerade motstånd. Skall man döma efter matchen mot Norrby blir det storstryk, men i fredagsmatchen kommer B O Nylander tillbaka, vilket torde ge bättre stadga åt hela laget. Kan man dessutom spela så pass säkert och bra som i första halvlek mot Norrby bör hemmalaget kunna ge allsvenskarna någorlunda gott motstånd.

Matchen börjar kl 19. I en förmatch kl 18 möts FFF:s och AIK:s andra pojklag i serien.

Tyska präster mot "491"

En skarp protest mot den svenska filmen "491" har lästs från predikstolarna i Nürnbergs samtliga evangeliska kyrkor och skall också tillkännages den troende allmänheten under gudstjänsten de följande söndagarna. Protesten dömer hårt och kallar filmen "ett förhärligande av brutalitet och skörlevnad". Författarna är professorer i teologi, jurister, läkare och lärare, vid sidan om ett utskott av Nürnbergs evangeliska präster. Texten skall tryckas och distribueras i massupplaga till alla hem.

Samordnad larmtjänst ordnas för hela landet

STOCKHOLM (TT)

Samordningen av resurserna i Räddningskåren och Larmtjänst AB för att skapa en enda larmtjänst över hela landet vid sidan om samhällets SOS-larm fortskrider planenligt, meddelar Försäkringsbolagens upplysningstjänst. Om ett år beräknas räddningskårens abonnemang i huvudsak vara avvecklade.

För ett par år sedan kom sakförsäkringsbolagen överens om att i samarbete med taxi, motorbranschen och motororganisationerna skapa en neutral larmorganisation som komplement till samhällets SOS-larm. I juni 1963 ökades denna överenskommelse att gälla samtliga svenska sakförsäkringsbolag. Samtidigt avtalades att den av räddningskåren bedrivna larmverksamheten skulle inordnas i den nya organisationen, som arbetar under namnet Larmtjänst AB och att räddningskårens abonnemangsrörelse skulle upphöra successivt och ersättas med den av försäkringsbolagen inför da räddningsförsäkringen.

Sedan dess har främst larmverksamheten och den därmed sammanhängande uttryckningstjänsten samordnats på ett stort antal platser i landet. Räddningskårens ambulans- och bärgningsverksamhet har i stor utsträckning överförts till taxi resp medlemmar i motorbranschens riksförbund.

Kvarvarande abonnenter i räddningskåren kan som hittills vid behov av hjälp ringa de telefonnummer, som står angivna på räddningskårens larmkort. I en del orter innebär det att samtalet kopplas till dem som övertagit räddningskårens funktioner. Abonnenten erhåller i varje fall ändå den i abonnemanget avtalade servicen.

Nya abonnemang har inte tecknats i räddningskåren sedan ett år tillbaka. Från och med juli i år uppsäges även äldre abonnemang varefter avtalstiden går ut. Samtidigt hänvisas abonnenterna att ta kontakt med sina resp försäkringsbolag för utökning av hem-, villa- eller bilförsäkring med räddningsförsäkring, som lämnar i huvudsak samma förmåner som abonnemangen till lägre kostnad.

800 utländska arbetare kan få arbete i Sverige

STOCKHOLM (TT) **Arbetsmarknadsstyrelsen föreslår regeringen att till Sverige överföra ytterligare 800 flyktingar inberäknat anhöriga. Uttagningen skall ske i höst. AMS efterlyser också ett beslut på sin framställning från maj i år, där man tog upp frågan om överföring av utländsk arbetskraft i allmänhet. Därvid begärdes också bemyndigande att efter samråd med arbetsgivar- och arbetstagarorganisationer rekrytera arbetskraft i utlandet.**

Under senare år har Sverige tagit emot cirka 4.000 jugoslaviska flyktingar, huvudsakligen i åldern 20—30 år. De har utgjort en eftersökt arbetskraft, och med få undantag har de anpassat sig i det svenska arbetslivet utan friktioner. De positiva erfarenheterna gör att AMS ställer sig välvillig till ett förslag om överföring av jugoslavisk arbetskraft.

Ett eventuellt samarbete med Jugoslavien skulle därför ingå som en del i det program styrelsen föreslagit. Ett ställningstagande till en hänvändelse från Jugoslavien förutsätter därför att beslut föreligger på AMS framställning från maj.

Intresset bland flyktingarna i framför allt Italien och Grekland — huvudparten är jugoslaver — att emigrera hit är stort. Till inte ringa del anses detta bero på att de helst vill stanna i Europa, och att emigrationsmöjligheterna f n är ganska begränsade till övriga europeiska länder. I stor utsträckning har de rapporter och upplysningar flyktingarna fått från landsmän i Sverige stimulerat intresset för emigration till vårt land.

I såväl Italien som Grekland är tillströmningen av nya flyktingar störst under sommaren. Den i våras genomförda uttagningen — transporterna hit pågår f n — inriktades till stor del på handikappade och sjuka fall. Till höstens uttagningar kommer istället uppmärksamheten att inriktas på friska och arbetsföra flyktingar. Denna uttagning skall ske under oktober.



Fyra svenska segrar vid NJM i simning

KÖPENHAMN (TT-RB) **Det blev fyra svenska segrar, då Nordiska Juniormästerskapen i simning och hopp på onsdagskvällen inleddes i Gladsaxebadet i Köpenhamn. Lotten Andersson vann både 100 m fritt och 100 m fjärilsim. Resultat:**

400 m fritt, pojkar: 1) Jan Erik Korsvold, Norge 4.33.3, 3) Sven von Holst, Sverige 4.38.7, 5) Glen Bengtsson, Sverige 4.39.4.

200 m bröst, pojkar: 1) Juhanni Salpa, Finland 2.41.6 (nytt finländskt rekord), 2) Thomas Jonsson, Sverige 2.50.5, 3) Benny Zachrisson, Sverige 2.50.9.

Svikthopp, pojkar: 1) Kenneth Gustavsson, Sverige 78.56 poäng, 2) Gunner Hansen, Danmark 75.26, 3) Ingemar Landell, Sverige 72.67.

4 x 100 m medley, pojkar: 1) Finland 4.28.4, 2) Sverige 4.29.2, 3) Norge 4.50.6.

100 m fjärilsim, flickor: 1) Lotten Andersson, Sverige 1.12.2, 2) Elisabeth Berglund, Sverige 1.17.3.

100 m fritt, flickor: 1) Lotten Andersson, Sverige 1.06.0, 2) Marju Tilly, Finland, samma tid, 3) Ingrid Gustavsson, Sverige 1.06.5.

100 m rygg, flickor: 1) Birgitta Hagman, Sverige, 1.13.4, 2) Eva Viberg, Sverige 1.16.0.

Höga hopp, flickor: 1) Taria Liljeström, Finland 56.24 poäng, 2) Lis Magaard, Danmark 45.35, 3) Margaretha Sehlin, Sverige 43.55, 6) Birgitta Hilmersson, Sverige 26.53.

Speedwaystjärna kräver ersättning för finalmiss

Svensken Göte Nordin var en av favoriterna till årets EM-titel i speedway. EM-finalen kördes i den polska staden Wroclaw. Nordin kom nästan helt bort och hamnade på reservplats till VM-finalen.

Enligt Nordin var orsaken till hans fall den att han i Wroclaw plötsligt befann sig utan sin egen speedwaymaskin. Han tävlar som bekant i sommar i den engelska ligan och flög direkt från England till Polen. Från Sverige skickades i god tid hans topptrimmade maskin med flyg. Av någon, hittills outredd anledning, blev Nordins maskin kvar på flygplatsen i Warszawa och Göte fick därför köra EM-finalen på en lånad maskin. Genom detta berövades han en "given" plats i årets VM-final på Ullevi den 11 september. En final där han, om han fått deltaga, blivit en av favoriterna.

Nu har Göte Nordin överlämnat ärendet med den "försvunna" cykeln till advokat. Han kräver ersättning av det speditionsföretag som hade hand om transporten av hans maskin till Polen. Företaget å sin sida hävdar att felet ligger hos SAS. Den vidare utvecklingen avvaktas med intresse...

Hur mycket Nordin fordrar i ersättning är ännu icke klart, men det rör sig givetvis om ganska stora pengar. Dels de poängpengar han förlorade i Wroclaw och framförallt de pengar han förlorar genom att icke få vara med i VM-finalen. Där vinnaren av VM-titeln dels kan räkna med cirka 7—8.000 kronor i förtjänst själva VM-kvällen, samt efter det avsevärda pengar genom innehavet av VM-titeln!

USA-officer i Berlin örfilades av rysk vakt

BERLIN (TT-Reuter) **En amerikansk officer tilldelades ett slag i ansiktet av en östtysk gränsvakt, när han i söndags gjorde en biltur genom Östberlin, omtalade en amerikansk talesman på tisdagen. En kraftig protest har överlämnats muntligen till ryska ambassaden i Östberlin.**

Intermezzot inträffade på en gata nära övergångsstället vid Friedrichstrasse. Två östtyska gränsvakter på motorcykel hejdade en amerikansk stabsbil och förklarade att den genast måste lämna området. Därpå lutade sig en av östtyskarna in genom den öppna bilfönstret och gav den amerikanske officeren ett slag i ansiktet.

— Officeren slog inte tillbaka utan följde sina instruktioner och fortsatte, sade talesmannen.

— Den amerikanska bilen befann sig inte på förbjudet område och inte heller hade den brutit mot några trafikregler, varför östtyskens handling måste betraktas som helt omotiverad, tillade talesmannen.

14-åring i polisarrest för att hindras stjäla

En 14-årig pojke i Sundbyberg togs på barnavårdsnämndens begäran i polisarrest på måndagskvällen.

Anledningen var att pojken tillsammans med ett gäng ungdomar varit med om flera inbrott och andra förseelser. För att hindra pojken från att belastas med fler brott och för att hindra honom att undanröja bevis, när det gäller att få fast de andra medlemmarna i ligan, var man alltså tvungen att vidta denna åtgärd, som dock inte på något sätt är unik när det gäller minderåriga.

Det är den nya barnavårdslagen som ger möjlighet till ett sådant här ingripande i särskilt brådskande fall, säger man på kriminalpolisen i Sundbyberg. Det tar ju alltid litet längre tid för barnavårdsnämnden att ordna med läkarintyg och placera en minderårig på ett barnhem. Under tiden kan alltså en minderårig tas om hand av polisen för att förhindra att nya brott begås.

— Bara i Sundbyberg har vi haft flera liknande fall sedan den nya lagen trädde i kraft. I regel har det dock bara rört sig om förvaring i polisarrest under högst ett dygn.

I det nu aktuella fallet gjordes också ingripandet med medgivande av pojkens far, som flera gånger besökt sin son på polisstationen. På barnavårdsnämnden i Sundbyberg var man på tisdagsförmiddagen febrilt verksam med att placera pojken på något barnhem under dagens lopp. På eftermiddagen skall han också undersökas av en psykiater.

Monark anslår 7.000 kronor till OS-kandidaters träning

VARBERG (TT)

7.000 kr har Monarks idrottsstiftelse anslagit till specialträning för OS-kandidater. Ett stipendium på 2.000 kr har tidigare tilldelats en simmare för Usa-träning. Ytterligare tre stipendier på 1.000 kr står till stiftelsestyrelsens förfogande vid dess årsmöte den 21 augusti. Man hoppas att med dessa pengar kunna ge ett ekonomiskt stöd till någon eller några av deltagare.

Västerås gymnastikflicka, Marie Lundquist, har fått ett anslag på 2.000 kr specialträning i Ryssland tillsammans med ryska elitgymnaster och kanotflickan Else. Marie Ljungdahl, Stockholm, sitt fjärde stipendium på 500 kr från Monarks idrottsstiftelse.

Kanotisterna Rolf Pettersson, Halmstad, och Gunnar Utterberg, Jönköping, får liksom i fjol för samträning i Tandemkanot 1.000 kr liksom "kanadensaren" Ove Emanuelsson, Tibro 500 kr.

För att möjliggöra ytterligare samträning även i fyrmanskanot, som är en ny olympiagren, har lämnats ett stipendium på 1.000 kr med adress till olympiakandidaterna Kalle von Gerberg, Brunnsviken, Sven-Olof Södelius, samt Åke Nilsson, båda Nyköping och Tord Sahlén, Hofors, som får slåss med Rolf Pettersson och Gunnar Utterberg om de fyra sisarna.

Spjutkastaren Lennart Hedmark, Skellefteå, får 1.000 kr och tungviktsbrottaren Pelle Svensson, Sundsvall samma belopp för OS-förberedelser.

Friisimmaren Mats Svensson, Borås, har tidigare tilldelats ett stipendium på 2.000 kr för USA-träning.

REKORDSNABB SKIDÅKARE

CERVINIA. (TT—AFP)

Itlienaren Luigi di Marco satte världsrekord i hastighetsåkning på skidor (störtlopp) då han med flygande start nådde en hastighet av 173,493 km/tim vid tävlingar i Cervinia i norra Italien på onsdagen.

Amerikanarna Charles Vaughan o. Richard Dorwarth höll det gamla rekordet med 171,428 km/tim.

Värjor ...

(Forts. fr. sid. 2)

Misshälligheterna mellan de båda familjerna, som är släkt, har pågått länge men aldrig tagit sig så dramatiska uttryck som på måndagskvällen.

Familjerna har endast bott 14 dagar på platsen. Det var när den ena köpte ett hus och den andra kom inflyttande som oroligheterna utbröt.

INGEN FARA

— Men det är väl risk att er fästman blir väldigt svartsjuk, om han får veta att jag följt er hem?

— Inte om jag talar om att det var ni.

TAG SKRÄPET MED HEM VID WEEKENDUTFLYKTEN



Hon har vunnit

i trivsel och utseende med en modern frisyr.
Vi hjälper gärna Er också till en lika värdefull vinst.

SALONG CHRIS
Stortorget. Tel. 10302 Laholm

Högsta vinsten till Stockholm

STOCKHOLM (TT)

Mellersta Sverige, västkusten och Jämtland gynnades mest vid onsdagens dragning i Penninglotteriet. Högsta vinsten på 200.000 kr gick till Stockholm och de två näst högsta vinsterna på 100.000 kr till Göteborg och Järpen i Jämtland. Dragningen omfattade 1,6 milj lotter. Antalet vinster var 193.971 och vinstsumman 13,7 milj kr.

Lottsedeln med nr 761083, som gav högsta vinsten, hade sålts av Carl H Bengtssons tobakshandel vid Sveavägen 105, Stockholm, medan näst högsta vinsterna på 100.000 kr förmedlats av Nyberg & Co vid Kungsgatan 44 i Göteborg och Fritz Söderbergs Herrekipering i Järpen, vilka sålt lottsedlarna nr 233381 respektive 584649.

Vinsterna utföll på följande nr (med reservation för ev fel):

200.000 kr:

761083

Premier på 1.000 kr

761078 761079 761080 [illegible] 761082
761084 761085 761086 761087 761088

100.000 kr:

233381 584649

Premier på 1.000 kr:

233376 233377 233378 233379 233380
233382 233383 233384 233385 233386
584644 584645 584646 584647 584648
584650 584651 584652 584653 584654

50.000 kr:

24159 64416 184928 682257 866295
910497 1081016 1573125

20.000 kr:

81728 148050 229242 352225 495487
535475 574316 825632 1073102 1548548

10.000 kr:

14850 25487 41351 66277 87012
[illegible] 133050 133157 172457 190858
234073 241882 243594 312459 334636
345327 400242 404490 416855 420495
420644 426932 432009 457990 464797
472664 477355 481583 527656 561462
586292 629838 636064 722030 736177
741968 768001 784887 822508 852962
861854 889135 924631 930910 942416
951142 976509 1002168 1022641 1023492
1043546 1066681 1073489 1087700 1120092
1120365 1122763 1127844 1165264 1169259
1170868 1176867 1191018 1193181 1206765
1215722 1239893 1245942 1252883 1297554
1298555 1313349 1327374 1347435 1362038
1387225 1465223 1491131 1521628 1535430

5.000 kr:

27130 31411 66529 78582 89482
92638 103746 113723 116879 141964
144475 159839 172106 176014 186305
186947 189062 194483 195785 196073
201236 221263 237062 241735 249581
258040 261030 262026 270550 279565
286398 292924 301990 303117 309777
310942 316194 318412 323837 335151
338691 341194 346588 356064 363848
386311 391290 392392 397803 399921
402367 403102 412340 413457 416118
416656 421041 431929 433348 437865
443573 468934 473166 477600 478364
488983 495049 495447 514784 518410
525576 537135 560704 562901 563749
568591 580687 582232 588431 588659
614584 616907 624427 630950 661139
675124 677097 678920 683671 684117
692629 701570 702865 717236 730683
757729 758543 760822 766652 776615
789290 799859 800729 849422 857020
875364 878302 [illegible]885948 890183 900044
912428 917117 918694 938857 957908
962452 962696 982277 995876 1052958
1078444 1085217 1090692 1093506 1099028
1103102 1114492 1128774 1161546 1162008
1172933 1202084 1209001 1214292 1222463
1250090 1250611 1254148 1254856 1261886
1265405 1280569 1284159 1290889 1295459
1311099 1313470 1317204 1320395 1323334
1327250 1334380 1341985 1342368 1343643
1346310 1349038 1349459 1351538 1356668
1356717 1358555 1361502 1377183 1411774
1433219 1435015 1438118 1444821 1454368
1475905 1489764 1500817 1508744 1511260
1511998 1521422 1524285 1532959 1547763
1548296 1548533 1552561 1555461 1561449
1561887 1589621 1595674 1597130 1599332

1.000 kr:

3377 5780 6019 6639 7133
7442 9269 11809 12046 12205
13683 14279 14795 15010 16101
16444 19037 20061 20201 20980
21014 21078 21228 22335 22921
23930 25338 26795 28232 28704
28822 29853 29998 32130 33276
33509 34009 35419 37683 38012
38864 38907 38929 40504 40578
40936 41238 41773 41996 45893
45878 46343 46375 47659 49729
50218 50372 51856 52257 52814
53114 53187 54659 57939 58492
59194 59624 60060 60709 60969
60971 61166 62903 64351 64770
66313 66322 66343 68209 68337
69077 72825 73293 73414 74895
75106 76440 78151 78566 78606
79003 79197 79237 79523 80502
82312 82437 84279 84512 85469
85877 86946 88533 89327 89860
90457 91188 92552 96111 97058
98529 98747 100178 100459 101434
102357 104914 105076 105093 106452
108868 109760 110624 111189 112301
113242 116439 116523 116808 117519
118974 119043 119344 119870 121467
125559 126130 128179 130365 131156
131373 133206 133282 133292 133505
133939 134106 135746 137142 139324
140055 140272 140819 141013 141466
143031 143888 145165 145521 145794
145919 146917 147332 148845 149865
150853 151342 153024 154970 154976
155868 156384 156647 157175 158702
159149 160870 161932 162236 163484
163826 164294 167029 167503 167841
168154 169411 169575 169748 169888
170559 174319 175640 177383 177665
177780 178430 178506 180470 181514
183173 186087 187054 189085 189122
189126 189973 191164 193864 195521
195767 196202 197008 197936 198203
198426 198855 199865 200142 201746
206134 206319 207362 207455 207826
208621 209030 209474 210655 212506
213885 216260 218993 219584 219752
220209 223129 223475 224730 226798
229725 229935 230199 232798 232917
233253 233449 233803 233808 234244
234645 234907 236614 237190 237204
237887 238402 238430 240420 240660
240890 243173 244236 244641 245433
245476 245998 246487 247312 247922
249558 251722 252301 252839 254665
254717 245273 255342 255987 256294
257818 257976 258907 260213 260488
260752 261543 262618 263429 263867
264641 264764 264773 268685 268750
268993 269824 272351 273825 274488
275468 275716 276581 276994 278540
280290 281780 282469 283654 283872
285244 286880 287055 288022 288372
288655 288682 289306 290115 291453
294958 295767 296810 297898 298576
298882 301360 301829 303057 304742
305366 305768 306001 306299 310201
310982 311119 311129 311983 312071
314046 314472 314807 316979 317242
317681 317843 320790 321865 322467
323519 324132 325979 328200 328558
328984 329322 329412 330732 330883
331386 333545 334468 335079 338973
340360 341136 341315 341490 342877
343238 345617 346188 346239 348599
349418 350404 350502 351241 352554
352632 353865 354874 356317 357427
358097 358449 358506 358577 359133
359483 361776 362696 365919 367745
368512 369569 371282 372917 372972
375395 375403 377356 378079 378233
379059 381379 381625 381760 382738
384771 386284 389809 390474 392864
393823 394414 394744 395799 396190
398305 398869 399117 401300 401381
401847 401994 403235 403984 404037
406279 409740 409898 410478 413811
415757 416978 417743 419326 419451
421189 422805 425625 430179 431000
432499 432547 432887 433320 433360
434286 437528 438797 439182 439534
439937 442121 443283 443622 444188
447310 447379 449269 450146 450357
450960 452826 453573 454402 457528
462238 462689 463700 463889 465800
466081 466419 467083 467368 468420
468724 470128 472870 473829 474949
476743 477211 477883 477934 478453
478547 479707 480503 482161 482302
483181 483632 484959 484967 485374
485409 490045 490375 491781 492272
493511 494474 495097 501467 501533
501987 503536 503770 505440 506484
506800 508071 508513 509523 510304
511888 512874 513130 513250 513706
513941 514359 514424 515032 515299
515690 518004 519381 521516 522559
525131 525209 525847 526589 526675
527196 528015 528629 530523 530616
531109 531815 532478 533064 533599
535335 536083 536118 539467 540069
540371 540562 542198 543692 543710
546501 548566 549159 549825 550362
552310 552572 553266 553560 553734
554675 558198 558438 559651 559696
561298 563403 563541 565002 565189
565580 566340 567332 567775 568092
568384 569094 569331 571108 571407
571965 573317 575414 575762 575992
577355 578061 580095 582774 582978
584206 584452 584499 586412 586837
589020 589660 590575 591930 592611
592747 594253 596371 599746 601243
601472 602388 603942 604060 604463
605000 606205 608240 608258 611351
611437 612734 613481 613565 613624
613723 614240 614649 616247 616943
619881 620835 621332 621981 622090
622253 622975 623498 624244 626664
627487 629648 632215 632521 632614
635755 635862 636525 639354 640563
640699 641882 642059 642512 643269
643196 643284 643291 643372 643966
646081 647260 648209 649021 650534
650992 651162 651522 654130 654292
655377 655681 656050 656225 657879
658215 658499 658627 659501 660311
662351 662455 662738 663001 664092
664215 665064 666580 666675 667028
667284 667320 667656 669327 669885
670894 670933 671901 672527 673795
675380 675389 676011 677731 678081
678389
681359 681807 682318 682548 683227
683273 684352 685071 688696 688732
690237 692194 693421 695154 695634
695985 697250 699985 700393 700594
709760 702216 702972 703018 703495
703984 704444 706595 708652 708770
709162 709213 709346 711296 713125
714229 714250 715575 718834 720169
720176 720906 721098 721782 722020
722643 726119 727932 728003 732662
734526 735813 737071 737218 738200
740603 740605 740926 741499 742185
742978 743512 744140 744698 746838
746918 747627 747843 749489 750050
750898 751961 753119 753311 754789
754807 755669 756888 757237 762996
764101 764770 764822 765849 767788
768925 769165 770599 772707 773002
773142 773358 775952 776315 777910
777959 778949 783851 785477 785632
779081 783104 787941 788479 789383
789606 790489 791394 792130 792710
793070 793502 794476 794946 795203
796525 796976 798254 799129
801801 801859 802001 804300 810340
810742 810845 814268 815500 816852
817230 818384 818482 820273 821126
822771 823279 823918 824090 826328
826374 827434 829832 829956 830449
830748 832354 832482 833942 834348
837955 938829 839741 839983 840195
841295 843046 845121 845858 846353
848167 849006 849452 850663 851688
852201 852661 854851 855941 856342
859623 860351 860686 861467 863320
863717 865037 868353 868857 869069
869856 871168 873703 875217 875339
875721 877073 877831 879727 880313
880635 882246 882559 885619 886405
889496 892321 893968 895163 896264
897090 898332 898405 898882 900213
901887 902154 903811 904390 904603
905516 907162 907982 908569 909041
909585 909652 909740 910321 910774
912722 912782 913335 915233 916830
917076 919165 920317 921045 921179
921475 922210 922770 923500 923663
924463 924680 925379 926382 926474
927574 928581 930164 930168 930742
930898 933246 934098 936606 936929
938461 939730 940238 941037 942594
943271 943501 944721 944964 946176
946901 947812 953759 953795 955035
956658 956823 957425 957592 957782
957430 958825 959713 959830 960812
961434 961984 968267 969323 969756
969958 970372 970530 972310 972413
972772 972886 973082 973175 973254
973400 973819 974628 975471 976184
976501 977292 978171 978212 979657
980226 983242 984348 984680 984736
988215 988217 988424 988982 990352
990865 992726 993436 993902 996959
1000977 1000996 1001070 1002122 1002301
1002804 1004150 1005189 1005642 1007754
1009341 1009356 1009534 1010672 1012874
1013897 1015674 1017025 1020192 1020199
1021160 1023930 1026359 1026443 1027978
1028197 1028573 1029377 1030107 1030449
1030998 1033138 1033164 1033452 1033960
1035935 1036492 1037001 1037376 1038168
1038643 1039101 1039107 1039354 1039428
1039729 1040045 1040820 1040866 1042672
1043362 1045045 1045354 1045408 1046406
1046451 1046825 1048492 1049922 1060423
1051721 1053161 1053446 1053726 1054364
1056139 1056460 1057206 1057554 1058517
1059315 1059801 1060606 1061544 1061554
1062459 1064417 1064654 1066643 1067468
1067966 1068511 1069924 1070030 1071647
1072822 1076721 1078481 1079030 1079713
1082571 1086414 1087408 1087415 1088412
1089304 1089869 1092245 1093562 1095096
1097673 1098651 1098802 1099342 1100123
1100226 1100982 1101337 1104786 1105668
1106175 1109931 1110131 1110240 1112271
1113191 1116286 1116752 1116917 1117399
1117686 1119741 1123000 1123470 1124756
1125745 1126982 1130476 1131349 1133278
1133562 1134201 1134938 1139494 1142301
1142567 1143940 1144062 1144087 1144254
1145020 1145180 1145794 1146260 1146648
1147134 1147722 1148895 1151867 1152081
1152464 1152875 1153668 1158349 1160063
1160083 1160962 1162650 1164627 1164836
1166001 1167856 1168027 1168143 1168674
1169537 1169979 1170665 1170730 1171585
1171944 1172449 1172755 1173614 1174931
1175222 1175507 1176659 1177812 1178196
1178327 1179236 1179331 1181199 1181306
1182269 1182401 1183838 1185952 1186422
1187211 1187446 1188448 1189154 1189387
1190063 1190690 1190863 1192525 1193635
1193806 1194372 1196338 1196420 1196848
1197520 1197763 1199659 1200419 1200952
1201945 1202208 1203678 1203977 1205310
1205797 1206563 1208907 1208971 1210876
1210941 1214483 1216001 1216700 1217236
1218492 1219571 1220769 1222348 1223312
1223741 1224741 1227[illegible]6 1225332 1228118
1228629 1229431 1229[illegible]53 1233141 1237680
1238530 1238784 1240651 1244136 1247975
1248529 1248339 1248736 1251165 1251418
1251656 1252168 1255054 1257713 1258625
1261097 1262005 1262215 1263954 1264452
1265337 1267045 1267536 1271361 1272522
1273310 1274193 1280299 1280640 1281680
1282780 1283313 1284414 1286604 1286607
1286704
1286704 1288114 1289243 1291821 1292769
1293075 1295616 1295900 1296163 1297264
1298558 1299268 1300680 1301250 1302582
1303089 1307287 1307264 1307476 1307802
1309003
1309912 1311390 1312238 1312362 1312734
1313148 1313164 1317037 1317102 1317137
1321811 1323260 1323961 1325015 1325672
1327445 1327821 1329385 1330506 1330947
1331202 1331913 1335967 1336100 1339175
1339490 1340023 1340320 1340459 1340531
1343632 1346401 1347776 1348931 1350093
1352480 1352496 1352529 1353380 1354236
1355542 1356105 1358013 1360092 1360883
1362595 1364523 1364671 1365631 1366741
1367692 1368314 1368561 1371428 1372010
1372290 1372607 1373854 1376220 1377503
1377899 1378160 1378351 1378673 1379364
1379571 1381587 1383045 1383171 1384200
1384526 1385065 1386025 1387236 1387783
1388140 1388395 1389547 1390488 1391048
1392360 1392630 1396072 1398505 1398772
1400093 1403483 1403532 1404486 1404731
1404960 1405353 1405395 1405770 1407889
1407959 1408557 1409591 1410523 1412111
1412805 1414169 1415953 1416728 1417429
1419616 1420377 1420877 1426043 1426343
1426376 1426790 1428146 1429675 1430183
1430630 1432601 1432752 1433043 1433092
1435575 1435812 1438531 1438555 1438812
1438890 1440038 1440275 1441674 1443089
1443133 1443395 1445506 1445612 1446923
1447133 1448537 1449232 1450785 1452331
1452962 1453066 1454513 1454652 1457837
1460527 1460899 1461511 1463182 1465179
1465228 1466109 1466373 1466911 1467122
1467424 1469808 1470660 1471271 1471506
1471740 1472483 1474686 1475007 1475204
1475494 1475521 1477745 1480165 1480183
1481777 1481976 1482730 1483193 1483933
1484247 1484384 1485615 1485993 1486316
1487023 1487226 1487371 1487692 1489919
1490139 1490542 1490789 1491936 1492309
1493647 1494815 1495436 1495935 1496143
1496336 1497099 1497750 1501050 1501385
1503330 1504778 1505350 1505627 1506686
1506791 1508263 1508497 1509389 1510130
1510460 1511293 1511319 1511361 1512086
1512207 1513846 1514072 1514228 1514478
1515830 1517062 1517153 1517674 1520378
1521418 1521913 1522094 1522493 1522646
1523379 1523978 1524331 1524560 1524821
1525922 1526493 1529428 1529571 1532890
1533675 1534908 1536956 1537152 1538535
1539647 1540723 1542897 1543236 1543383
1544450 1544975 1545051 1546762 1547057
1547793 1548493 1549718 1549962 1550869
1551198 1551281 1551555 1551719 1552450
1552516 1552696 1553283 1553277 1554411
1555916 1555973 1555978 1556414 1557950
1558102 1561071 1563998 1564485 1564861
1565281 1565396 1566362 1568110 1568205
1568368 1568374 1569391 1569775 1570386
1570532 1570737 1571356 1571492 1471589
1571922 1572568 1572603 1572777 1575347
1576212 1577098 1577139 1577528 1577848
1579190 1581825 1582130 1582481 1582865
1582875 1584742 1586513 1586610 1586771
1587442 1587723 1587784 1589690 1590359
1591142 1591531 1592844 1594625 1594750
1594786 1597420 1597755 1599918

500 kr

Alla nummer som slutar på: 792

200 kr

Alla nummer som slutar på: 238 310 573 751.

100 kr

Alla nummer som slutar på: 142 490 631 662 697 834 860 873 881 882

50 kr

Alla nummer som slutar på: 021 115 127 204 237 336 362 363 377 394 451 456 459 480 503 510 530 580 589 653 753 769 779 786 788 823 870 879 889 896 903 904 906 966 976

25 kr

Alla nummer som slutar på: 050 056 057 064 069 074 075 126 178 180 184 220 224 232 240 241 248 256 257 280 282 292 306 308 315 337 348 366 397 415 416 455 473 500 525 551 558 559 575 587 590 599 613 635 641 668 671 680 684 691 693 701 704 706 719 778 787 798 802 809 853 857 869 874 895 900 911 918 935 945

BLAU PUNKT



MALAGA 23"
Nätt och stilren TV med synnerligen högklassigt möbelarbete. Försedd med fullständig utrustning för P 2 och BLAUPUNKTs tillförlitliga, lättskötta manöversystem. Två framåtriktade högtalare. Teak eller ljus ek.
65×84×26,5 cm.

se den hos

LAHOLMS RADIOAFFÄR
Östertullsgatan 4
LAHOLM, Tel. 105 55

5-SITSIGA SAAB



den barnvänliga familjebilen

MOTORKOMPANIET
i Halmstad A-B
Filial i Laholm: Östertullsgatan 24
Tel. 11011, Laholm.



Vid köp av

PIANO

vänd Eder med förtroende till oss. Vi har stort urval av marknadens förnämsta pianofabrikat såsom

Schimmel, Malmsjö, Östlind & Almquist Ekström, Rippen m. fl.

Prislägen 3.100—5.800 kronor

Avbetalning — Byte

Uthyrning

Ständigt begagnade piano på lager.

ARWIDSSONS PIANO
Hallandsvägen 17, Örkelljunga
Tel. 0435/801 83

Storgatan 19, Laholm
Tel. 0430/100 65

"De stora" säljer mer och blir allt större

Stockholm (TT)

Antalet butiker i Sverige väntas komma att stabiliseras vid cirka 55 000 i början av 1970-talet framgår av en artikel i Sveriges Bageriidkareförenings tidskrift Bröd. Artikeln redogör för några av de resultat, som en arbetsgrupp inom Sveriges Industriförbunds distributionskommitté kommit fram till angående detaljhandelns framtid.

Antalet butiker sjönk från 80 000 till 56 000 under 50-talet. Inom dagligvarusektorn räknar man med att butiksbortfallet var 20 procent mot 12 procent för detaljhandeln som helhet.

I dag räknar man med en minimiomsättning på 1—1,5 milj. kr. för att en livsmedelsbutik skall ge godtagbar lönsamhet. 1970 beräknas gränsen vid 2—3 miljoner.

Ett antal större firmakedjor behärskar för närvarande cirka 70 procent av de s. k. högfrekventa varuområdena, främst livsmedel. Vid utgången av 60-talet har man bedömt att 80—85 procent av dagligvarusektorn kommer att koncentreras på cirka dussintalet firmakedjor.

NJUTNING

— Min fru ligger i Falsterbo och njuter av tillvaron.

— Men du själv då?

— Jag är hemma och njuter av frånvaron.

SAGT

När jag gift mej ska jag få en sån pli på min hustru att shejkerna kommer hit i gruppresor och ber om tips.

(Lasse Lönndahl)

Stöd Rädda Barnens kampanj mot trakom
POSTGIRO 900100

GOLV-arbeten av alla slag

Ek- och bokparkett
Linoleummattor
Plastmattor
Plastplattor
Heltäckande mjuka mattor
Ytbehandling av golv

ALLT TILL LÄGA PRISER

SYDSVENSKA GOLV A. B.
Tel. 216 82 Brogatan 33
Halmstad

RADIO och TV

TORSDAG

den 16 juli

TELEVISION

14.00 Då går vi till Maxim. Stumfilm. Journal. Det svartsjuka hembiträdet (1925). I vildaste Afrika (1923).
14.30 Ögon på skaft och andra ögon. Nils Linnman kommenterar.
15.00 Tempeltjänaren. TV-spel av Joe Madison. Richard Booneensemblen.
15.50—16.05 En vandringsman. "Luffaren' Gustaf Hermannson i Nykil intervjuas.
19.00 Sommarcupen. Frågeturnering mellan skolungdomar.
19.30 Aktuellt.
19.55 Väderlek.
20.00 Paris dansar (14 juillet). Fransk långfilm från 1933.
21.30 Samtal i sommarmiljö. Kustbygden i semestertider.
22.00 Rapport från nyhetsredaktionen.
22.15—22.25 Kvällsnytt.

DANSK TV

19.30 Sportsorientering.
20.00 Aktuelt.
20.30 Mennesker omkring en fabrik.
20.55 Kryds og bolle.
21.20 "De tapre år", 8.
22.20 Radioavis.

Program 1

1.00—5.40 Nattradion.
5.00 Nyheter.
5.55 Vardagsmorgon.
6.00 Nyheter. Svenska sångerskor.
6.20 Morgonandakt av kyrkoherde Bengt Söderberg.
6.30 Nyheter och väderlek. Ludwig van Beethoven. Bagateller op. 33: 1—7.
6.55 Inför utlandsresan. Docent Bo Bille om sjukdomsfall utomlands.
7.00 Nyheter. Folkmusik.
7.15 Moderna sångensembler.
7.30 Nyheter. Helig och Välsignad vare Han.
7.40 Morgonandakt av komminister Helmer Fält.
8.00 Nyheter och väderlek.
8.15 Småbarnskvarten: Den olydiga ballongen går i lekskola.
8.30 Calling All Tourists.
8.40 Treffpunkt Schweden.
8.50 Zoltán Kodály. Statliga ungerska manskören. Dir.: Lajos Vass.
9.00 Sommarbilagan. Ett och annat för sommarledig ungdom.
9.30 Salongsorkestern. Dir.: Stig Rybrant.
10.00 Avresan. Georg Funkquist läser.
10.20 Ture Rangström. Göteborgs symfoniorkester.
11.00 Nyheter och programläsning Musik under arbetet.
11.50—12.00 Lokalt Göteborg: Göteborgsnytt med fiskhamnsrapport.
12.00 Klockspelet i Stadshustornet Dagens dikt. Wolfgang Amadeus Mozart.
12.25 Väderlek.
12.30 Nyheter. Luncheko.
12.45 Sjörapport. Lätt på grammofon.
12.58 Tidssignal.
13.00 Börsnoteringar.
13.10 Sommar.
13.30 Dagens väder.
15.00 Riksronden.
15.10 Unga människor och gamla seder. Sven Jerring bläddrar i sin grekiska dagbok.
15.40 I Schuberts rike. Gerda Bächli nynnar och berättar.
16.15 Trettioen skriktranor och hundratusen gäss. Sven Wahlberg berättar från USA.
16.30 Sankt Olai flickkör. Ledare: Sven Dahlberg.
16.40 Från bönens värld. 2. Att bedja i Jesu namn. Andakt av missionsföreståndare Nils Dahlberg. Psalmer: 336:2; 337:4.
17.00 Nyheter. Sjörapport.
17.10 För flickor och pojkar: När ångbåten kom till klippön.
17.40 Grammofonmusik. 1. Trollkarlens lärling. (Dukas) 2. Videvisan ur "Othello" (Verdi). 3. Arabesk (Schumann). 4. Polonäs ur Törnrosa (Tjajkovskij. 5. Och här är dungen där göken gol. Widéen—Fröding). 6. Où sont elles passées (Lai—Barouh). 7. Plåster på såren (Edling—Green). 8. Den komiske jonglören (Lejdestad).
18.20 Löpsedeln.
18.25 Meddelanden.
18.30 Nyheter. Dagens eko.
19.00 Nyheter och väderlek.
19.05 Idag för 50 år sen.
19.15 Mikrofonjakten. Radiotävling landet runt.
20.15 Om jag hade vingar... Resa i fantasin med Staffan Tjerneld.
20.45 Drömmen. Deltagare i vårens pristävling berättar.
21.00 Journalen och Sport idag.
21.30 Önskedikten. Kristina Adolphson, Gösta Cederlund och Bengt Ekerot läser dikter.
21.50 Väderlek.
22.00 Nyheter.
22.05 Odetta och hennes sånger.
22.35 Melodiradion.
23.00 Torsdagens nyheter.
23.05 Melodiradion.
0.00—5.40 Nattradion.

Program 2

5.40 Melodiradion.
5.59 Senaste nytt.
6.00 Melodiradion.
7.15 Matbörsen.
7.20 Melodiradion.
9.00 Har Ni hört den förut? av Gert Landin.
9.30 Melodiradion.
11.05 Matbörsen.
11.10 Melodiradion.
12.00 Inför utlandsresan. Docent Bo Bille om sjukdomsfall utomlands.
12.05 Det ska vi fira!
13.00 Regionalradion: I dag.
13.05 Melodiradion.
13.10 Sommar.
14.00 Sommarlov med Klas Burling.
15.00 Semesterrapporten. Programvärd: Carl-Uno Sjöblom.
16.00 Melodiradion.
18.15 Regionalradion.
18.30 Nyheter. Dagens eko.
19.00 Nyheter och väderlek.
19.05 Kvällssaga på sommarverandan.
19.15 En musikvecka med Boris Christoff. I kväll: Två operarior. 1. Verdi: Attilas dröm ur "Attila" akt 1. 2. Borodin: Kontjaks aria ur "Furst Igor" akt 2
19.30 Japans politiska liv. Lars Hansegård.
19.45 Liten konsert. 1. Hilding Hallnäs: Sonat för viola och piano op. 19. 2. Samuel Barber: Sommarmusik för blåskvintett op. 31.
20.15 Grönsö. På slottsvandring.
20.45 Margareta Sjöstedt sjunger Robert Schumann. Vid flygeln: Erik Werba.
21.00 Politik och porslin. Jägarbataljonen 27. Från finska befrielsekriget.
21.30 Mellan barock och klassicism. 1. Johan Helmich Roman: Symfonia D-dur. 2. Carl Stamitz: Violoncellkonsert A-dur.
22.05 Vid dagens slut. Kvällsandakt.
22.10—23.00 Musikalisk nattstudio: Nordisk konsert. 1. Axel Borup-Jørgensen: Kretaufoni. 2. Fartein Valen: Preludium och fuga för orgel op. 33. 3. Gunnar Berg: Galicisk triptyk.

Program 3

18.15 Pop nonstop.
19.00 Nyheter och väderlek.
19.05 Grammofonhörnan.
19.59 Senaste nytt.
20.00 Grammofonhörnan.
20.15 Melodiradion.
20.59 Senaste nytt.
21.00 Stjärnalbumet. I kväll: Harry Belafonte.
21.15 Melodiradion.
21.45—22.00 Latinamerikanskt.

Fredagen den 17 juli

TELEVISION

14.00—17.30 ca Davis Cup i Båstad.
18.00—18.20 Stoltåget går.
19.00 Familjen Jetson.
19.30 Aktuellt.
19.55 Väderlek.
20.00 Tim Frazer. En spionthriller. Fjortonde avsnittet.
20.30 Pusslet. Problematik med Hatte Furuhagen.
21.30 Storstadens framtid. Det sjätte programmet.
21.30 Bröderna Cartwright.
22.20—22.30 Kvällsnytt.

DANSK TV

20.00 Aktuelt.
20.30 Historien om en testpilot.
20.55 Filmorientering.
21.25 Bevægelse i musikken.
22.05 Radioavis.

Program 1

0.00—5.40 Nattradion.
5.00 Nyheter.
5.55 Vardagsmorgon.
6.00 Nyheter. Gammaldans.
6.20 Morgonandakt av kyrkoherde Bengt Söderberg.
6.30 Nyheter och väderlek. Sergej Prokofiev. Leningrads filh. ork.
7.00 Nyheter. Visor.
7.20 Landskapsblommor. Dalarnas ängsklocka.
7.30 Nyheter. Guds lamm. Agnus Dei av Palestrina. Les chanteurs de Saint Eustache.
7.40 Morgonandakt av komminister Helmer Fält.
8.00 Nyheter och väderlek.
8.15 Småbarnskvärten: Den olydiga ballongen går i lekskola.
8.30 Calling All Tourists.
8.40 Treffpunkt Schweden.
8.50 Bra mat på lätt sätt.
9.00 Toner från Wien med Hälsingborgs radioorkester. Dir.: Grethe Kolbe.
9.30 Danmarksresan. 1. Konst och varor.
10.00 Grammofonkonsert. 1. Chopin: Ballad g-moll. 2. Berlioz: Les nuits d'eté, sångcykel för sopran och orkester. 3. Ravel: Valses nobles et sentimentales.
11.00 Nyheter och programläsning. Musik under arbetet.
11.50—12.00 Lokalt Göteborg: Göteborgsnytt och fiskhamnsrapport.
12.00 Klockspelet i Stadshustornet. Dagens dikt.
12.15 Högsommar i trädgården.
12.25 Väderlek.
12.30 Nyheter. Luncheko.
12.45 Sjörapport. Lätt på grammofon.
12.58 Tidssignal.
13.00 Börsnoteringar.
13.10 Sommar.
13.30 Dagens väder.
15.00 Riksronden.
15.10 Radioföljetongen: Tollman närmar sig framtiden.
15.40 Besökstid.
16.20 Glada och vänliga barn. Ett program om mongolism.
16.40 Sånger av Gustav Mahler. Maj Nyblad, mezzosopran. Birgit Sommer, piano.
17.00 Nyheter. Sjörapport.
17.10 Juliföljetong för flickor och pojkar: Jenny.
17.30 Grammofonmusik. 1. Nudistpolka (Taube). 2. Finns det flickor ja då finns det kyssar (Sylvain—Stevens). 3. Lövat och livat (Öst). 4. Sommarpolska (Björklund—Urnefeldt). 5. Oh promise me (De Koven). 6. Liebeslieder (Strauss). 7. Alles endet, was entstehet (Wolf—Michelangelo). 8. Intermezzo ess-moll op. 118:6 (Brahms). 9. Adelaide (Beethoven—Matthisson). 10. Uvertyr till "Oberon" (Weber).
18.20 Löpsedeln.
18.25 Meddelanden.
18.30 Nyheter. Dagens eko.
19.00 Nyheter och väderlek.
19.05 I dag för 50 år sen.
19.15 Hur skulle ni döma? Dagens fall: Dödsattesten.
19.45 Topparnas topp.
20.00 Önskedansen. Gnesta-Kalles och Jaconellis orkester.
20.45 Språklådan. I ogjort väder.
21.00 Journalen och Sport i dag.
21.30 "Vårsonaten". Ludwig van Beethovens Sonat nr 5 F-dur för violin och piano.
21.50 Väderlek.
22.00 Nyheter.
22.05 Turistnytt.
22.15 Stjärnglimtar från skyskrapan.
22.45 Melodiradion.
23.00 Fredagens nyheter.
23.05 Melodiradion.
1.00—5.40 Nattradion.

Program 2

5.40 Melodiradion.
5.59 Senaste nytt.
6.00 Melodiradion.
7.15 Matbörsen.
7.20 Melodiradion.
11.05 Matbörsen.
11.10 Melodiradion.
12.00 Det tänker jag höra. Moltas Eriksson väljer bland kommande program.
12.05 Det ska vi fira!
13.00 Regionalradion: I dag.
13.05 Sommarlov.
14.00 Davis Cup i tennis.
18.40 Comer a la española.
19.05 Kvällssaga på sommarverandan.
19.15 En musikvecka med Boris Christoff. I kväll: Peter Tjajkovskij.
19.35 Minnen av Strindberg och Fröding. Märta Fröding-von Philp berättar.
20.00 Radioteater: Ett original. Pjäs av Dannie Abse.
20.40 Operans värld. Benjamin Britten: Peter Grimes. Akt 2.
21.35 Att segla är nödvändigt. En presentation av några nyutkomna böcker om båtar och sjöliv.
22.05 Vid dagens slut. Kvällsandakt.
22.10 Blå i kväll.
22.40—23.25 Operans värld. Benjamin Britten: Peter Grimes. Akt 3.

Program 3

18.15 Pop nonstop.
19.00 Nyheter och väderlek.
19.05 Melodiradion.
19.15 Gamla skivbekanta.
19.30 Melodiradion.
19.59 Senaste nytt.
20.00 Jazz 64.
20.30 Melodiradion.
20.59 Senaste nytt.
21.00 Melodiradion.
21.15—22.00 Svensktoppen.

ANNONSER
är
NYHETER
och dem finner Ni i
LAHOLMS TIDNING

LAHOLMS TIDNING

TORSDAGEN DEN 16 JULI 1964

SKROT
av alla slag samt metall och lump
uppköpes till högsta dagspris.
Begagnat järn, balk, räls, plåt
m. m. säljes.
OLLE PÅLSSONS SKROTAFFÄR
Lilla Tjärby. Tel. Laholm 10990

Goldwater hårt kritiserad men gick ändå lugnt vidare

SAN FRANCISCO (TT—Reuter) **Senator Barry Goldwater marscherar lugnt och säkert vidare mot posten som republikansk presidentkandidat i höstens presidentval i USA. Under onsdagsdygnet noterade han en serie framgångar mot sin rival guvernör Scranton på partikonventet i San Francisco och hans seger i nomineringskampen syntes vara ställd utom allt tvivel. Onsdagens session med partikonventet började klockan 22.30, svensk tid, men själva omröstningen om presidentkandidaterna väntades inte bli påbörjad förrän klockan 04.30 svensk tid på torsdagsmorgonen.**

De delegater vid konventet, som envist hållit på Scranton de senaste veckorna, höll på onsdagen med om — om än motvilligt — att läget syntes hopplöst för guvernören. Det förekom också spekulationer om att Scranton skulle dra sig ur leken liksom envisa rykten om att han skulle förmås att acceptera nomineringen som vicepresidentkandidat.

Scranton led på tisdagskvällen nederlag också i en annan viktig omröstning. Den gällde ett ändringsförslag till partiprogrammet, enligt vilket kommunismen och ytterlighetsorganisationerna som John Birch Society och Ku Klux Klan skulle fördömas. Ett kompromissförslag av samma innebörd men med vagare formulering avvisades också. Resultatet av voteringarna visade med all önskvärd tydlighet att senator Goldwaters styrkor har konventet under absolut kontroll.

Utanför KO-palatset, där konventet hålls, marscherade demonstranter för rasjämlikhet fram och tillbaka. En bit därifrån samlades Goldwater-anhängare till en motdemonstration. Dessutom viftade en grupp Scranton-supporters med stora plakat, och de fick stöd av fackliga representanter, som också demonstrerade mot Goldwater.

NEGER-PROTEST MOT GOLDWATER

En del av de fjorton negerdelegater, som deltar i konventet, meddelade på onsdagen att de skulle lämna mötet som protest mot Goldwaters negativa inställning till medborgarrättslagen. De sade sig inte kunna ha något förtroende för Arizona-senatorn som president.

PRAVDA RASAR

MOSKVA. (TT—Reuter)

Republikanska partiets valmanifest är i själva verket ingenting annat än en uppmaning till krig mot Sovjetunionen, skriver ryska regeringsorganet Pravda på onsdagen.

I valprogrammet kräver man öppen intervention på Kuba, intensivare krigsföring i Sydvietnam och rätt för NATO-cheferna att på egen hand besluta om kärnvapnens användning, tillägger tidningen.

Det är därför inte underligt att valmanifestet skrämt dem, som tidigare betraktade Goldwater som en skränare men på det hela taget



Populär sångargäst *Den unga italienska sångerskan Gigliola Cinquetti, som i vintras utgick som segrare i Eurovisionens schlagertävling, kom på onsdagen med flyg till Torslanda för framträdande i Sverige. På onsdagen var hon gäst på Liseberg.*

Stockholmspar utan barn får stå tio år i bostadskö

STOCKHOLM (TT)

En normalt fungerande hyresmarknad i Stockholm kan inte nås förrän hyresregleringen avskaffats, anser direktör Bengt Johnson, sedan den 1 juni chef för Stockholms stads bostadsförmedling. Idag [illegible], därav 60.000 utan bostad, och väntetiden för gift par utan barn är tio år.

Siffran 135.000 kående nämner Johnson med reservation. För närvarande har man ingen säker uppfattning om det exakta antalet bostadssökande, därför att hela anmälningsregistret läggs om på datamaskiner. Siffran 135.000 är för den skull inte tripen ur luften: Vid årsskiftet var antalet 122.000, och det är realistiskt att räkna med att siffran vuxit med 13.000 anmälningar sedan dess.

Trots att Stockholm sedan lång tid har Sveriges längsta bostadskö har på sistone en viss ljusning inträtt, omtalar hr Johnson.

Årets nytillskott av bostäder i Stockholms stad uppskattas till 5.000. Om man räknar bort de bostäder som förmedlingen inte har anvisningsrätt till, återstår 3.000 nyproducerade lägenheter att fördela till de väntande i kön. Det är 1.000 lägenheter mera än i fjol. Siffran 3.000 borde i det närmaste tredubblas om man till detta lägger de bostäder, som förmedlas äldre fastigheter och genom byten.

HYRESREGLERING GER HÖGRE HYROR

Om hyresregleringen upphörde i Stockholm skulle de sakligt sett oberättigade skillnaderna i hyresnivån elimineras, fortsätter hr Johnson. Idag finns kraftiga hyresskillnader mellan likvärdiga bostäder, beroende på att de byggts vid olika tidpunkter. Denna hyressplittring låser hyresmarknaden, därför att man vid byte riskerar få betala mera för en likvärdig bostad. Förrän hyresregleringen avskaffats får vi inget normalt fungerande hyresmarknad i Stockholm.

Regleringens försvinnande skulle [illegible] av höjda hyror men ingenting bidrar att man genom lämpliga bidrag skaffar garantier för att t ex pensionärer och barnfamiljer av ekonomiska skäl inte skall behöva avstå från en god bostad, påpekar hr Johnson.

När man nu genom hyresregleringen skyddar dessa grupper mot hyreshöjningar, förlänger man samtidigt tiden för de nybildade hushållen att erhålla bostad.

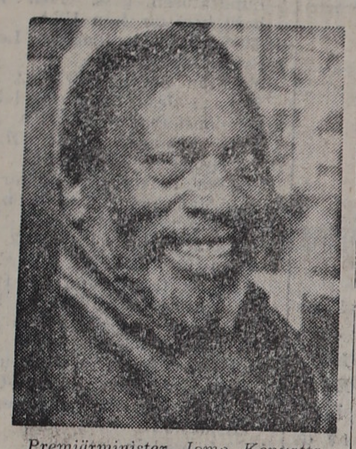
Väntetiderna på bostad i Stockholm är tio år för ett gift par utan barn. Med ett barn sjunker tiden ett år. Familjer med två barn har idag en väntetid på åtta år.

Överfall mot Kenyatta på öppen gata i London

LONDON. (TT—AFP)

Kenyas premiärminister Jomo Kenyatta överfölls på onsdagsmorgonen utanför sitt hotell av en medlem i organisationen League of Empire Loyalists (imperielojalisterna), uppges det på välunderrättat håll i London.

Kenyatta, som var på väg till samväldeskonferensen, träffades av flera slag och fick lätta ansiktsskador. Våldsmannan greps av polisen, tilläggs det.



Premiärminister Jomo Kenyatta.

Nyheten om överfallet på Kenyatta väckte bestörtning i Malborough house där samväldeskonferensen hålls. Brittiske samväldesministern Duncan Sandys uppsökte omedelbart Kenyatta och återvände tio minuter senare tillsammans med den kenyanske premiärministern.

En talesman för Kenyatta omtalade vid en hastigt sammankallad presskonferens att premiärministern inte skadats och tagit mycket lätt på intermezzot.

— En representant för de brittiska fascistgrupperna överföll Kenyatta. Våldsverkaren greps dock snabbt av polisen, sade han.

SIR ALEC BEKLAGAR

Brittiske premiärministern sir Alec Douglas-Home gav på onsdagsförmiddagen uttryck för sitt djupa beklagande över överfallet på Kenyas premiärminister Jomo Kenyatta tidigare på morgonen.

— Jag är mycket glad över att han är oskadad och också i fortsättningen kan delta i samväldeskonferensen, sade han.

Falska sedlar snart på väg?

Ännu på onsdagsmorgonen hade man inga spår av den svensktalande man som för drygt en månad sedan beställde klichéer till svenska sedlar på en klichéanstalt i Köpenhamn. Han kallade sig konsulent Andersson från Stockholm och efterspanas nu av polisen i både Sverige och Danmark.

Spaningsledaren i utredningen om den omfattande falskmyntaffären med danska hundrakonorssedlar kriminalkommissarie Knud Hornslet återkom på onsdagsmorgonen till Köpenhamn från Stockholm där han dryftat ärendet med sina svenska kolleger.

På Mallorca fortsätter kriminalassistent Harry Frost sina undersökningar och sände natten till onsdagen ett telegram till polisen i Köpenhamn, vilket omedelbart föranledde vissa åtgärder. Man vill dock f n inte uttala sig om vilka spaningar det gällt.

Även apbarn behöver vakt

ALBORG (TT — RB).

En 18-årig gymnasist från Horsens tillbringar en del av sina skolferier i aphuset i Alborgs djurpark.

— Aporna påminner på många sätt om människor, säger Sven Aagaard som sedan den 1 juli har en säng stående i gorillaungen Jeppes bur. Sven kryper tidigt ner i sin sovsäck, eftersom Peppe liksom de flesta spädbarn vaknar mycket tidigt på morgonen.

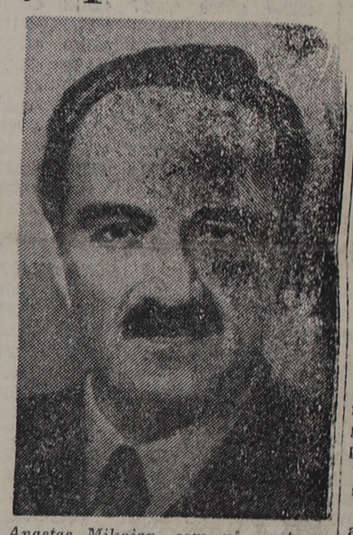
Sven Aagaard ämnar studera zoologi efter studentexamen och har därför tagit arbete i djurparken. Då han frågade om han kunde få ett arbete, som förde honom "i nära kontakt med djuren" svarade djurparkens chef, veterinär Stenlid att han kunde sova i Jeppes bur.

Stenlid anser att det är nödvändigt med en djurskötare hos en gorillaunge i fångenskap. Den kräver mera passning och vård än ett människobarn. Jeppe, som nu är åtta månader gammal, bodde hos Stenlid tills Sven Aagaard flyttade in med sin säng i buren.

Men om någon tid skall Jeppe kunna lära sig att sova ensam om natten.

Ledarskifte i Sovjetunionen Anastas Mikojan ny president

MOSKVA. (TT) **Sovjetunionens parlament (Högsta Sovjet) valde på onsdagen med acklamation första vice regeringschefen Anastas Mikojan till ordförande i Högsta Sovjets presidium (statschef) efter Leonid Bresjnev. Förslaget därom framfördes av regeringschefen Chrusjtjov, som framhöll att personskiftet är nödvändigt för att Bresjnev skall få möjlighet att helt ägna sig åt sina plikter som sekreterare i kommunistpartiets centralkommitté. Bresjnev, 57 år gammal, fick denna post i juni 1963. Med presidentvalet avslutades Högsta Sovjets session som började i måndags. Mikojan, 69 år gammal, betecknades av Chrusjtjov, då denne lanserade hans kandidatur, som en sann leninist och en aktiv kämpe för kommunismens sak.**



Anastas Mikojan, som på onsdagen valdes till Sovjetunionens president.

Under sitt blott tio minuter långa tal förde Chrusjtjov åter på tal framtidsutsikterna med högre löner och höjd levnadsstandard. "Ryska folket har det i dag betydligt bättre än i går, och morgondagen ter sig än ljusare", sade han.

Före valet av Mikojan antog parlamentet lagförslagen om lönehöjning för cirka 18 miljoner arbetare med i genomsnitt 21 procent 1964–65 och om pension åt personal på kollektivjordbruk. De båda nya lagarna träder i kraft den 1 januari.

Då Mikojan tog till orda reste sig alla parlamentsledamöterna och hyllade honom med hurrarop och kraftiga applåder. Mikojan framförde sitt varma tack till högsta sovjet för det förtroende som visats honom och förklarade att han skall göra allt i sin förmåga för att visa sig värdig detta förtroende. "Jag skall helhjärtat arbeta för att trygga kommunismens seger", sade han.

PRESIDENTSKIFTET NÄRA FÖRESTÅENDE

President Leonid Bresjnev kommer kanske redan på onsdagen att avgå från posten som Sovjetunionens formella statschef till följd av en ommöblering i regeringstoppen som kan stärka hans utsikter att efterträda Nikita Chrusjtjov. Det uppges i Moskva att den 58-årige Bresjnev i stället skall koncentrera sig på sin politiskt viktigare roll som sekreterare i kommunistpartiets centralkommitté.

STALIN-OFFER REHABILITERAS

Den ryska rehabiliteringen av gamla Stalin-offer fortsätter och på onsdagen var det förre biträdande försvarsministern Ivan Fjodorovitj Fedkos tur att bli rentvådd från diktatorns anklagelser.

En kväll 1938, skriver försvarsdepartementets organ Röda Stjärnan, kom inte Fedko tillbaka hem från sitt arbete. Anledningen till hans försvinnande var att han i ett brev kritiserat mot Stalins metoder och vissa gamla stridskamraters död.

Tidningen konstaterar att Fedko under revolutionen stod i spetsen för det regemente som besegrade de vita styrkorna i Orechkov-området och även f ö var en oförvitlig människa.

Alvesta-fästmön får inte arvet efter den mördade?

STOCKHOLM. (TT)

Det synes ej uteslutet att det kan bli process om kvarlåtenskapen efter den mördade Emilia Andersson från Alvesta. Enligt testamentet skulle ju behållningen i boet tillfalla den kvinna som varit mördarens fästmö. Emellertid har kammaradvokatfiskalsämbetet, som har att bevaka arvsfondens intressen, funnit sig böra närmare granska testamentet och omständigheterna vid dess tillkomst.

Under erinran att Emilia Andersson enligt uppgifter i dagspressen lär efterlämna några arvsberättigade anförvanter men den 15 april i år upprättat testamente till förmån för den nämnda kvinnan, har ämbetet hos Västra Värends domsagas häradsrätt begärt vissa upplysningar. Det synes nämligen kunna bli fråga om, huruvida inte kvinnan jämlikt 15 kap 3 par ärvdabalken förverkat sin rätt att ta testamente efter Emilia Andersson.

Ämbetet begär därför att häradsrätten skall förordna att egendomen i dödsboet skall avträdas till förvaltning av boutredningsman och att lämplig person skall utses att i sådan egenskap handha förvaltningen.

Idag sjuder det åter av liv vid guldfälten i närheten av Ochotska sjön, vilka har legat övergivna i flera decennier. De upptäcktes 1911 i samband med telefonledningsbygget Ochotisk—Jarkutsk och orsakade då en veritabel guldrush. Under senare år har geologiska expeditioner konstaterat att det finns outnyttjade guldreserver där och det är dessa [illegible] har börjat bearbeta.

(TT APN)

"Eviga tvåan" nu president

Den 69-årige Anastas Mikojan som nu har utnämnts till Sovjetunionens president har bakom sig en karriär som ekonom, diplomat och regeringsmedlem sedan 1935. Han har varit medlem av kommunistpartiet sedan 1915. Mikojan som är född i Armenien är i observatörskretsar i Moskva känd som "den evige tvåan" och regeringschefen Chrusjtjovs "Alter ego". Han var en av tre lämpliga kandidater till posten som president för högsta sovjets presidium efter Leonid Bresjnev.

Bresjnev beslöt att dra sig tillbaka, man ansåg det alltför betungande att samtidigt arbeta mycket aktivt inom partisekretariatet och upprätthålla posten som statsöverhuvud i Sovjetunionen.

Mikojan har i stor utsträckning satt sin prägel på den ekonomiska utvecklingen i Sovjetunionen.

Under de senaste 25 åren har han varit en av Kremls mest anlitade ambassadörer och har sänts ut på en mängd resor över hela jorden som representant för Sovjetunionen. Huvudstäderna i världens kommunistländer har han besökt ett flertal gånger. I juni 1955 var han med på den "försoningsresa" som Chrusjtjov och Bulganin gjorde till Jugoslavien.

I november 1962 var han med om att avblåsa Kuba-krisen genom att tillsammans med Fidel Castro förhandla fram den överenskommelse som kom att ligga till grund för en fredlig lösning av konflikten.

Mordanhållne i Kalmar fri

T f landsfogde Dan Hemlin beslöt på onsdagen släppa den 28-årige kalmarbo, som på lördagskvällen anhölls som misstänkt för mordet på fröken Ellen Norrman på fredagen. En ny tidsuppgift från ett tidigare vittne har nämligen förskjutit den antagna mordtiden från kl 16 till kl 18. Detta talar så mycket till den anhållnes fördel att det inte längre finns hållbara motiv för att kvarhålla honom.

Landsfogde Hemlin överväger nu att hos rikspolisstyrelsen begära förstärkning för den fortsatta utredningen.

Väderbiten



Högtrycket, som täcker de östra delarna av Götaland och Svealand samt Finland och norra Ryssland, försvagas något. En kallfront sträckte sig på onsdagskvällen från Sydnorge längs västkusten ned till Västtyskland. Den rör sig åt nordost och efterföljes av något svalare luft från Nordsjön. Det varma och torra vädret väntas dock i stort sett bestå i landets östra delar.

Utsikter: Svag till måttlig vind omkring sydväst. Först någon åskskur men efterhand delvis uppklarnande. Något svalare.

Kattegatt: Omslag till god, lokalt frisk bris mellan syd och sydväst. Måttlig tikt, till en början något regn.

För fredagen: I allmänhet vackert väder.



Stekta ägg *Den go'a värmen har kommit och den kan vi använda till mycket. Bl a för äggstekning på asfalt. Det är västgötaungdomarna Gunvor Johansson och Hans Kaspersson som tyckte att asfalten på Klittervägen kändes het nog under fotsulorna för att lösa dagens lunchproblem. Och det gick nog bra, fastän vi glömde fråga när vi återsåg dem en halvtimma senare i kön till en av stans matserveringar.*