Sammanhållning och solidaritet — den bärande idén i jordbrukets ekonomiska föreningsrörelse

Laholms Tidning

Annonsera effektivt
Annonsera i
LAHOLMS TIDNING

N:R. 255. ÅRG. 36 | Ansvarig utgivare: Richard Bengtsson | TORSDAGEN DEN 2 NOVEMBER 1967 | Laholms Tidnings Tryckeri, Laholm | Lösnummer 40 öre

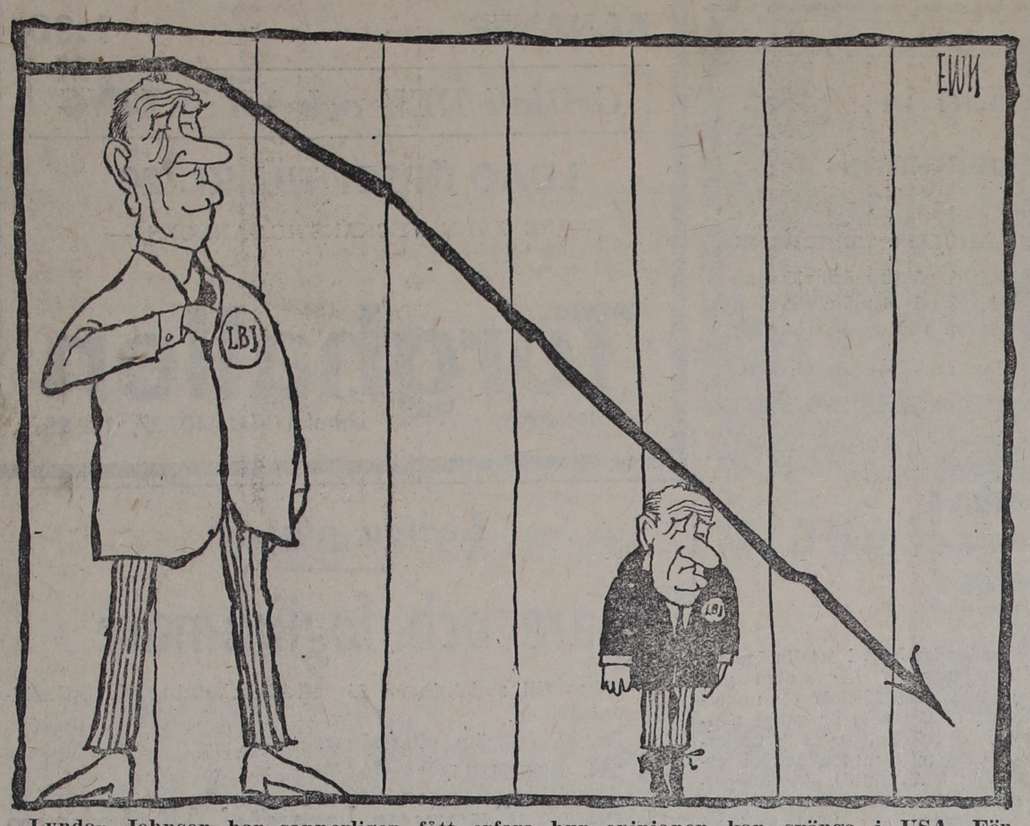

Lyndon Johnson har sannerligen fått erfara hur opinionen kan svänga i USA. För några år sedan vann han den största valseger en amerikansk president någonsin kunnat inhösta, men förutsättningarna inför nästa presidentval är allt annat än ljusa.

KBS delägare i Tre Kök AB

Kristianstad—Blekinge slakteriförening (KBS) har beslutat att från årsskiftet gå in som delägare i Tre Kök AB, Stockholm. Detta företag är redan försäljningsorganisation för köttkonserver tillverkade av Scan, Kalmar läns slakterier och Kronobergs läns slakteriförening. Uppgörelsen medför att produktionen delas upp på större serier mellan tillverkarna. Om bakgrunden till beslutet meddelar KBS att köttkonservproduktionen i vårt land under senare år visat försämrad lönsamhet, inte minst på grund av att Jugoslavien, Polen och Ungern främst av valutaskäl subventionerar vissa typer av köttkonserver. Samtidigt har handeln under flera år framfört önskemål om att de två största köttkonservförsäljarna i landet, Tre Kök AB och KBS skulle gå tillsammans för att butikerna skulle slippa lagerföra två svenska varumärken.

Fr. v. länsingenjör Olof Mårtensson i samspråk med huvudentreprenör Oskar Svensson och VA-styrelsens ordförande J. Jonasson. I bakgrunden dammarna.

Föreläsning i Lagagården omorganisation på debatt

Hallands läns kontrollförenings medlemmar inom Laholms Hushållningsgille mötte på onsdagskvällen upp till kretsmöte på Lagagården.

Till ombud för kontrollkretsen valdes lantbrukarna Ivar Ivarsson, Trulstorp och Ingemar Andersson, Ösarp.

Dessutom hade Hushållningsgillet årsmöte och till revisorer valdes lantbrukarna Gunnar Jönsson, Lia Tjärby och Artur Andreasson, Kungsgården. Hushållningsgillets räkenskaper föredrogs och ansvarsfrihet beviljades. Vid båda förhandlingarna fungerade lantbrukare Birger Svensson, Ahla, som ordförande. Herr Svensson redogjorde för den av statsmakterna beslutade omorganisationen av lantbruksnämnder och hushållningssällskap som trädde i funktion den 1 juli i år.

Att den tidigare statsunderstödda verksamhet som sällskapet bedrivit för jordbrukets och dess binäringars rationalisering överförts på lantbruksnämnderna;

Att hushållningssällskapet i fortsättningen icke erhåller statsbidrag till sin verksamhet;

Att större delen av den tidigare anställda personalen erhållit anställning i lantbruksnämnden;

Att det ankommer på säll-

(Forts. å sid. 7)

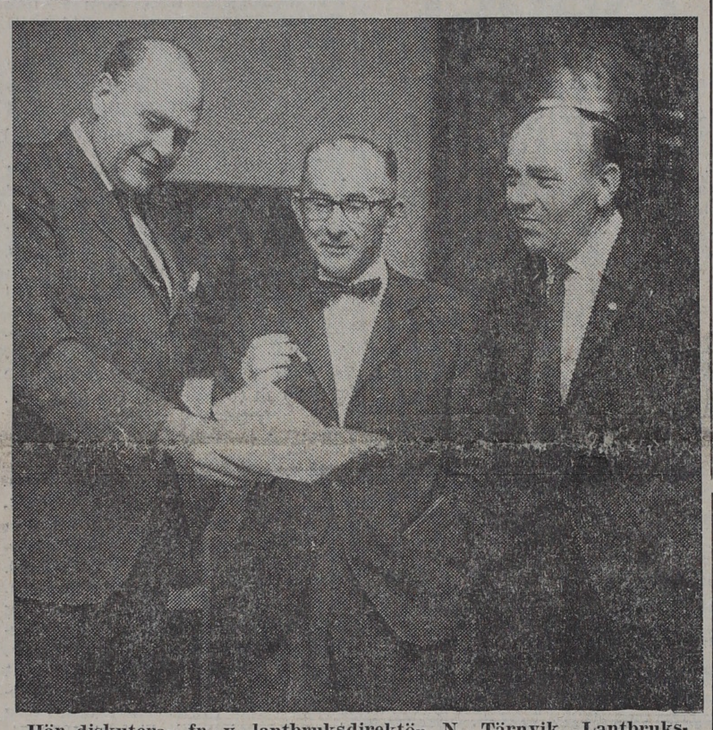

Här diskuterar fr. v. lantbruksdirektör N. Tärnvik, Lantbruksnämnden, Halmstad, överassistent Ivar Pettersson, Falkenberg och ordföranden, lantbrukare Birger Svensson, Ahla, jordbrukspolitik och omorganisation.

Reningsverket i Genevad nu insynat och godkänt

Ytterligare en etapp i Veinge kommuns stora projekt med vatten- och avlopp inom kommunen är nu klar i det att länsingenjör Olof Mårtensson på onsdagen besiktigade och avsynade reningsverket i Genevad. Han kunde också "på stående fot" godkänna detsamma som är ett höggradigt reningsverk och som nu betjänar större delen av Genevads befolkning eller omkring 600 personer. Verket är emellertid avsett för 800 personer, det är nämligen att härtill skall inkompplas så småningom också Tjärby.

Etappen som nu står klar beslöts av fullmäktige för omkring ett år sedan. Arbetet påbörjades i april månad i år och var färdigt i oktober.

Kostnaden belöper sig på 139.000 kronor. Med diverse anslutningar beräknas kostnaden uppgå till uppemot 200.000 kronor.

Det som återstår att bygga ut inom Genevad är ett område öster om järnvägen eller nordost därom. Detta kommer emellertid att påbörjas till våren nästa år. Dessutom återstår ett område i Öringe och senare blir det aktuellt med ombyggnad i Veinge.

Det nya reningsverket i Genevad ligger i en f. d. märghåla intill Vessingeån sydost om Tegelbruket.

På samma gång avsynades diverse anslutningar på den s. k. Daggarpsraden i Genevad.

(Forts. å sid. 3)

Plasthallen höll på att säcka ihop

Ett tillfälligt strömavbrott på onsdagsförmiddagen i Laholm vållade en del olägenheter. Bl. a. höll plasthallen i Stadsparken på att säcka ihop men tack vare det korta avbrottet klarade den sig.

Brandkåren fick larm och ryckte ut med sin jeep. Det visade sig att brandlarmet utlösts från Parkgården på grund av kortslutning varför ingen fara var å färde. Det korta avbrottet torde inte ha vållat några större olägenheter.

Handikappvården föga utbyggd i kommunerna

Handikapputredningen, vars ordförande är riksdagsman Ingemund Bengtsson i Varberg, överlämnade på onsdagen till socialministern ett betänkande Kommunerna och den sociala omvårdnaden. Utredningen redovisar i detta resultatet av en riksomfattande undersökning — 1966 års handikappundersökning — om kommunernas och landstingens aktivitet när det gäller den sociala omvårdnaden av handikappade.

I betänkandet konstateras att handikappvården är föga utbyggd i kommunerna. Förhållandena är dock bättre nu än när socialpolitiska kommittén 1962 gjorde sin undersökning. Förbättringarna avser emellertid i stort sett kommuner som redan då redovisade mer aktivitet än ge-

(Forts. å sid. 3)

Stilfullt högtidstal i Laholms kyrka med anledning av Lutherminnet

Till åminnelse av reformationens begynnelse genom Luthers uppspikande av de 95 teserna på dörren till slottskyrkan i Wittenberg, den 31 oktober 1517, talade läroverksadjunkt Lars Trone över ämnet: "Kristus allena, Skriften allena, Tron allena, Nåden allena".

Talaren uppehöll sig huvudsakligen vid den serie av religiösa kriser, som Luther genomgick, innan han i samband med studier av och föreläsningar över Psaltaren och Romarbrevet når fram till en fullständigt förändrad bild av Gud och av Kristus. Luther hade länge vandrat "Gärningarnas väg" utan att få frid med Gud. Nu beträdde han "Trons väg", där han fann vissheten om syndernas förlåtelse genom Guds obetingade och spontana nåd, möjliggjord genom Kristus, som på korset förlikade vreden och barmhärtigheten, förjagade helvetets härskaror, besegrade synd och död och genom sin uppståndelse uppenbarade den kraft, som gör det möj-

(Forts. å sid. 3)

Norrländska skogsarbetare till Österlen

Ett 100-tal skogsarbetare från Norrland skall sättas in för att röja undan i skogarna på Österlen efter oktoberstormen. De skall stanna hela avverkningssäsongen eller fram till maj nästa år.

Ca 30 man förläggs till S:t Olof medan resten inkvarteras på olika håll i det skånska ostkustområdet. De norrländska arbetarna har med sig maskiner och manskapsbodar och det blir främst barrvirket de skall inrikta sig på. De österlenska skogsarbetarna skall själva svara för lövvirket.

Personbefordran på landsbygden kan bli smidigare

Stockholm (TT).

Givetvis bör det ses till att de allmänna kommunikationerna får erforderligt skydd men så snart ett område ej har tillfredsställande transportförsörjning med dessa kommunikationsmedel bör er-

(Forts. å sid. 3)

Industribyggnad i vardande

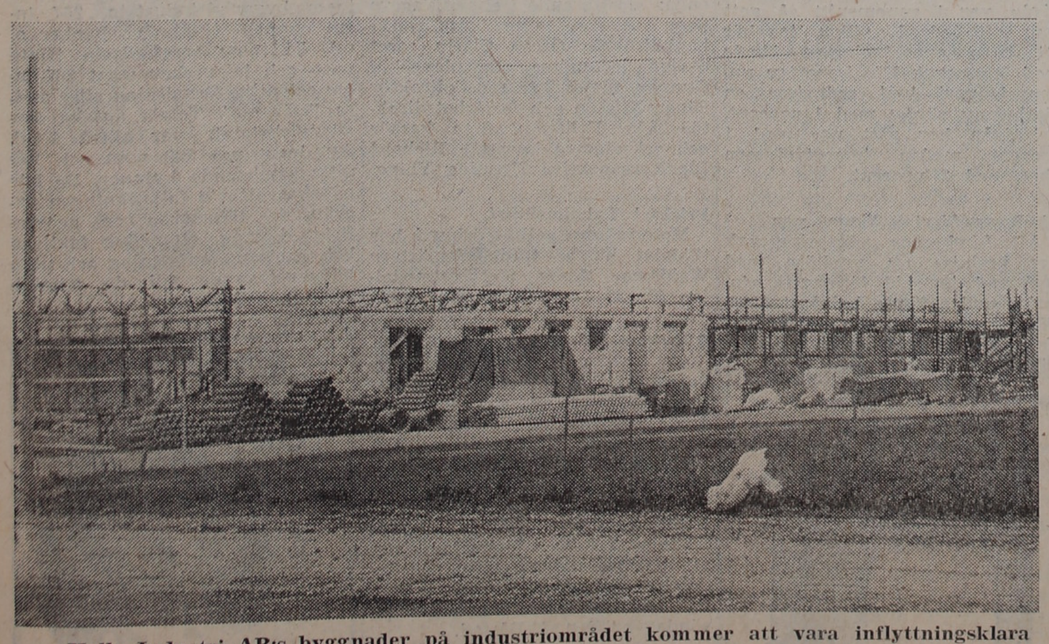

Halle Industri AB:s byggnader på industriområdet kommer att vara inflyttningsklara mellan jul och nyår. Något datum är ej ännu bestämt. Ett 10-tal man är sysselsatta då byggets arbetsledare är inräknade. Byggnationen påbörjades i mitten av september. För Laholms Gummifabriks AB, Bil-Månsson i Laholm AB, Rejmes Transportfordon AB samt för Halle Industri AB kommer att byggas ett gemensamt utrymme för skyddsrum i den sistnämnda firmans byggnad. Byggnaden utföres i siporex och den totala produktionskostnaden är beräknad till 1 halv miljon. Huvudentreprenör är Albert Bengtssons Byggnads AB i Laholm. Den totala golvytan blir 1.500 kvm.

SACO yrkar lönegradslyft för sex tusen

Lönegradslyft för 6.000 tjänster till en sammanlagd kostnad av 39 milj kr innehåller de yrkanden Sveriges akademikers centralorganisation (SACO) på tisdagen inlämnade till Staten avtalsverk inför 1968 års fördelningsförhandlingar. Yrkandena omfattar 2,3 procent på SACO:s lönesumma och drygt 0,4 procent på hela statstjänstemannakollektivets.

Det totala belopp man förhandlar om är i år 5,5 procent av lönesumman. Härifrån avgår alltså cirka en procent till B- och C-listor. Det övriga utgår i princip som generellt lönetillägg.

SACO framhåller att avtalsverkets behandling av de s. k. kontrollstationsförhandlingarna vid 1967 års förhandlingar var djupt otillfredsställande — som bekant kunde ingen uppgörelse träffas. Vid 1968 års

(Forts. å sid. 3)

Nedblåst uthuslänga

Den här längan stod emot påfrestningarna då det svåra ovädret för någon vecka sedan drog över våra nejder och först för några dagar sedan föll den ihop med ett brak. Längan tillhör en äldre fastighet på Altona, f. ö. en av de få gamla som finns kvar på det alltmer expanderande området.

Dödsfall

†

Min älskade Make,
vår käre Far,
Farfar och Morfar

Enok Johansson

* 7 augusti 1902

har i dag lämnat oss, syskon, släkt och vänner i djupaste sorg och saknad.

Pershult 31 oktober 1967.

ADELIE JOHANSSON
Elvy — Agne
Ture — Irene
Hans — Britta
Evert — Lisbeth
Göte — Evy
Barnbarnen.

Make, Fader vi dig sakna
Du som alltid var så god
Tårar rinna när vi vakna
Sorgen prövar hårt vårt mod.

Sv. ps. 581:5.

För dem, som önskar följa min käre Make till hans sista vilorum meddelas att jordfästningen äger rum torsdagen den 9 november kl. 13.30 i Växtorps kyrka. Efter akten inbjudes till kaffe på Johanssons Café.

Valfri klädsel.

Meddelas endast på detta sätt.

†

Vår käre Far,
Farfar och Morfar

Hilmer Bengtsson

* den 31 oktober 1890

har i dag lämnat oss, syskon, släkt och vänner i djupaste sorg och saknad.

Växtorp den 30 oktober 1967

Gunnar och Ruth
Karin och Tyko
Erik och Lisa
Sonja och Nils
Arne och Inger
Barnbarn
Barnbarnsbarn

Mor har räckt ut handen,
Far har fattat den.
På den andra stranden
Mötas de igen.

För dem, som önskar följa vår käre Far till hans sista vilorum, meddelas, att jordfästningen äger rum tisdagen den 7 november kl. 13.30 i Växtorps kyrka. Efter akten inbjudes till kaffe på Johanssons café.

Valfri klädsel.

Meddelas endast på detta sätt.

Ett varmt tack för hedersbevisningen samt för alla vackra blommor vid vår kära

Magnhilds

bår. Ett särskilt tack till föreståndarinna, personal och kamrater vid Öringe vårdhem för god och kärleksfull vård.

Släktingarna

BRÖD. SVENSSONS
Begravningsbyrå
Laholm
allt för begravningar och eldbegängelser ombesörjes. Egen likbil tillhandahålles.
Gamlebytorg 5
Tel. 10703 Laholm och 230 68 Vallberga

Sigfr. Carlssons Begravningsbyrå
KISTOR MED TILLBEHÖR
Ombesörjer allt.
LIKBIL
Tel. 500 36 - Knäred

Barn i nöd — hjälp i dag!
RÄDDA BARNEN
pgnr 900100, Sthlm 5

†

Min älskade Son
vår Broder

JAN

* 14 september 1941

har i dag lämnat oss, släkt och vänner i djupaste sorg och saknad.

Laholm den 31 oktober 1967.

MAJA STAFFANSSON
Eva o. Bertil
Ingalill, Ann-Marie, Ullabritt
Helge
Gunilla

Vi hann ej säga Dig farväl
Ty döden kom så fort
Men nu vi säga Dig vårt tack
Vid evighetens port.

Jordfästningen äger rum i Laholms gravkapell onsdagen den 8 november kl. 13.30. Efter akten inbjudes till kaffe på Lagagården.

Klädsel: kavaj.

All uppvaktning

på min årsdag undanbedes.

Levin Johansson,
Bastena.

VINNARE

i Laholmbs Sparbanks och och Laholms-korpens

poängpromenad

I:a pris, Olle Larsson, Möllaregatan 3. II:a pris, Anna Karin Lundh, Åkervägen. III:e pris, Rolf Lundh, Åkervägen. IV:e pris, Evald Gunnarsson, Kvartettgatan. V:e pris, Lars Harrysson, Repslagaregatan 9. VI:e pris, Stig Larsson, Gamlebygränd 4. VII:e pris, Anneli Gunnarsson, Kvartettgatan 7.

Laholms Sparbank.

Rädda Barnens lotterier

Vid dragning denna dag i ovannämnda lotterier ha vinsterna utfallit å följande nummer: Ryamatta nr. 278 J. Lundin, Laholm, Ryakudde nr 523 tröstpris Margareta Johansson, Mellby, Laholm, Norsk olle nr 73 Bertil Söderström, Laholm, Keramikfat nr 6 Sonja Edén, Laholm, Tabletter nr 48 G. Hellberg, Laholm, Virkad duk nr 84 Ivar Karlsson, Veinge, Pläd nr 106 Benkt Gunbro, Laholm.

Vinsterna torde avhämtas hos f:a J. Lundin, Laholm, senast den 15 november 1967.

Laholm den 31 oktober 1967.

Kontrollanten.

Månadsmöte och tävlingsafton

den 2 november kl. 19.30 i Växtorps bygdegård.

Växtorps CUF.

Önskas hyra

2- eller 3-rumslägenhet

önskas hyra i Laholm. Alla svar beaktas.

Tel. 620 41.

Bortsprungen

Schillerstövare

tik, bortsprungen vid jakt i Skogsgård, Hishult.

Tel. 0430/421 70.

CUF

Ränneslövs avdelning

hade på söndagen möte med tävlingar och resultaten av dessa blev: Musiktävlingen: Seniorer: 1) Birgitta Olofsson 7 poäng, 2) Ingrid Henrikson, Per-Olof Kronkvist, Ingemar Nilsson, Carl Gunnar Folkesson samtliga 6 poäng. Juniorer: 1) Carl-Gustav Åkesson, Christina Henrikson 8 poäng, 2) Eva-Stina Stigsson, 7 poäng.

Svenska städer: Sen.: 1) Birgitta Olofsson 44 poäng, 2) Ingrid Henrikson 39, poäng, 3) Elver Åkesson 36 poäng. Jun.: 1) Anders Olofsson 45 poäng, 2) Eva-Stina Stigsson 43, 3) Christina Henrikson 28.

Analfabet Sen.: 1) Ingrid Henrikson 26 poäng, 2) Elver Åkesson 25, 3) Carl-Gunnar Folkesson 24. Jun.: 1) Christina Henrikson 26, 2) Eva-Stina Stigsson 22, 3) Lars Johansson och Uno Åkesson 20.

Aktuellt Sen.: 1) Ingrid Henrikson 10 poäng, 2) Elver Åkesson och Jan Olof Stigsson 9. Jun.: 1) Christina Henrikson 11 poäng, 2) Anders Olofsson 10, 3) Lars Johansson 9.

Förkortningskännedom. Sen.: 1) Ingrid Henrikson 26 poäng, 2) Elver Åkesson 22, 3) Carl-Gunnar Folkesson 17, Birgitta Olofsson 17. Jun.: 1) Christina Henrikson 23, 2) Lars Johansson 21, 3) Eva-Stina Stigsson 14 poäng.

OPEL 1968

Nu med 5-års Vagnskadegaranti

Kom in till oss för närmare upplysningar gärna i samband med en provtur.

Våra försäljare står till Er tjänst.

BIL AB STEN JACOBSSON, LAHOLM. Tel. 113 25

Hasslövs IS-Toppbingo

FREDAG kl. 19.30 i restaurang Riviera, Båstad.

FULL BRICKA: presentkort 200:—, 4 st. 1/4 grisar, specerikorgar, gäss + traktörbrickor, lakan + örngott, grytset m. m.

2 RADER: gäss, kalkoner, specerikartonger m. m.

1 RAD: kotlettbrickor, ankor, specerikassar m. m.

10 tårtor utdelas.

EXTRASPEL — STÄDBINGO — SIDOVINSTER

Förlorare på storbingo erhåller presentkort 50:—

Entré 10:—, Pensionärer 5:—, Brickor 1:—.

Underhållning — Välkomna.

Buss avgår från Laholm torget kl. 18.20.

Familjefest

anordnas i Växtorps bygdegård fredagen den 3 november kl. 19.30.

Musik av Ritas orkester

Kaffeservering. Alla anslutna till centerorganisationerna hälsas välkomna.

Styrelserna.

VI HAR ÖPPET

till kl. 13.00 fredagen den 3 november

LAHOLMS JORDBRUKSKASSA
LAHOLMS SPARBANK
SKANDINAVISKA BANKEN
SKÅNSKA BANKEN

VID BEHOV AV

GRAVVÅRDAR

anlita stenhuggeriet i Laholm — utan fördyrande mellanhänder — 32 års yrkeserfarenhet borgar för ett fullgott arbete

OLLE LARSSON

Tel. 105 40 Möllaregatan 3 Tel. 105 40

Till salu

Beg. traktorplogar

1 st ÖVERUMS SEFYR JUNIOR 2x12
2 st ÖVERUMS SEFYR JUNIOR 3x14
5 st HARVESTER 2-SKÄRIGA
2 st HARVESTER 3-SKÄRIGA
2 st KVARNELAND 3-SKÄRIGA
1 st HELAUTOMATISK ARVIKA STEN

Plogarna i gott skick

Till salu eller event. byte

Hallands Lantmäns Centralförening

MASKINAVDELNINGEN

Vallberga Tel. 0430/232 70

Beg. traktorer

1 st VOLVO T-24 med lastapparat
1 st VOLVO T-23 bensin
1 st VOLVO T-25 bensin
1 st VOLVO T-230 diesel
1 st BM/VOLVO 320 BUSTER med 11x32" bakdäck
1 st BM/VOLVO 400 BUSTER med 11x36" bakdäck
1 st BM/VOLVO 350 BOXER 1964-års modell
1 st FERGUSON fotogen
1 st FERGUSON bensin
1 st MASSEY-FERGUSON 30 körd 1000 tim.
1 st MASSEY-FERGUSON 130 körd 800 tim.
1 st MASSEY-FERGUSON 35 special
1 st MASSEY-FERGUSON 65

Traktorerna i prima skick

Till salu eller event. byte

Hallands Lantmäns Centralförening

MASKINAVDELNINGEN

Vallberga Tel. 0430/232 70

Begagnad transportmoped

till salu.

MESTOCKA CYKEL- & RADIOAFFÄR
Tel. 910 25.

Gynna LT:s annonsörer

VOLVO 144 -67
3.600 mil, vit

BIL-Månsson I LAHOLM —A—B—
Tel. 0430/120 52

TÄL SANNINGEN

En till oigenkännlighet bandagerad man får besök av läkaren under ronden och säger:

— Säj mej nu det värsta, doktorn, jag tål att höra det... blev min bil svårt skadad?

Sätt in pengarna i LAHOLMS SPARBANK

5¾ % på 12mån. räkning
5¼ % på 6mån. räkning
4¾ på vanlig sparräkning

Bankfack — Servicebox.

LAHOLM

Miljardunderskott i totalbudgeten.

Totalbudgeten för staten gav för budgetåret 1966/67 ett underskott på 1.631 milj kr enligt riksrevisionsverket. Utgifterna utgjorde 33.378 milj medan inkomsterna blev 31.747 milj. Av budgetunderskottet kom 311 milj på driftbudgeten och 1.256 milj på kapitalbudgeten, medan 64 milj förklaras av ökad disposition av rörliga krediter.

Budgetutjämningsfonden har påförts 623 milj, varav 311 milj motsvaras av underskottet på driftbudgeten och 312 milj utgör en ökning av anslagsbehållningar. För kapitalbudgeten redovisas en ökning av anslagsbehållningar med 120 milj.

Driftbudgetens inkomster, som i riksstaten upptagits till 30.392 milj kr, uppgick till 30.440 milj. En del stora inkomsttitlar gav mindre än beräknat, framför allt omsättningsskatt på motorfordon (—216 milj) och tullmedel (—146 milj).

Däremot redovisas högre inkomster än beräknat på inkomst- och förmögenhetsskatt (+ 269 milj) och tobaksskatt (+ 89 milj).

Sö önskar uppskov med skolreformen.

Under arbetet med grundskolans läroplanerevision har skolöverstyrelsen utgått från att den rullande skolreformen skall börja tillämpas från läsåret 1969/70.

Det anses emellertid numera, att man behöver mer tid på sig för att förbereda vad som består av nyheter i grundskolan. Sö har därför i princip beslutat föreslå uppskov med läroplanerevisionens allmänna tillämpning i grundskolan till läsåret 1970/71. Sö:s styrelse tar slutlig ställning till den nya tidsplanen vid sammanträde på onsdagen.

Utrikeshandelns exportvärde steg 12 procent.

Den svenska utrikeshandelns exportvärde under andra kvartalet i år uppgick till 6.377 milj kr, en ökning med 12 procent i förhållande till andra kvartalet 1966. Den genomsnittliga prisnivån för exporten låg 1 procent högre än under samma period 1966 och obetydligt lägre än under första kvartalet 1967. Exportvolymen har stigit med 11 procent jämfört med andra kvartalet 1966.

Importvärdet uppgick under andra kvartalet 1967 till 5.904 milj kr och översteg värdet för samma tid 1966 med 1 procent. Prisnivån för importen var 2 procent lägre än under samma kvartal 1966 och 1 procent lägre än under första kvartalet i år. Importvolymen ökade med 3 procent förhållande till andra kvartalet 1966.

Exportvärdet för januari—juni i år var 9 procent högre än under samma tid förra året. Prisnivån var i genomsnitt så gott som oförändrad, vilket innebär att även exportvolymen ökade med 9 procent. För importen under januari—juni redovisas en ökning av värdet med 1 procent. Prisnivån har gått ner med 1 procent medan importvolymen ökat med 2 procent.

Limhamnsföretag lägger ner.

AB Limhamns aduceringsverk har beslutat att upphöra med verksamheten vid företagets gjuterier under första halvåret 1968. Härigenom avskedas successivt cirka 170 arbetare samt cirka 45 tjänstemän och arbetsledare, d. v. s. mer än hälften av personalen.

Se det i Philips

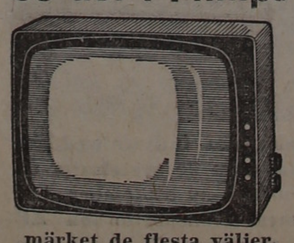

märket de flesta väljer.

GUSTAV NILSSON RADIO
Tel. 101 67 Laholm

FLÄSKKOTLETT	14:70	10:90
KASSLERKOTLETT	25:70	12:90
FALUKORV	10:30	7:70
ÖRNOS LINGON	4 kg	15:75
KALASKAFFE	1/2 kg	3:95
BANANER prima	kg	1:80

Grillad REV och KYCKLING

I DAG ÖPPET TILL KL. 20

— SE ÄVEN VECKANS ICA-ANNONS —

Torghallen

Stortorget Laholm Tel. 100 37, 102 95

Lediga platser

Slipare och foglimmare

sökes till avdelningen för efterbearbetning vid Spånskivefabriken.

Ing. Bergström efterfrågas.

Tel. 0430/113 15.

Skogsägarnas Industri AB, Laholm

Ni trivs i GLASÖGON
från
LINDSTRÖMS EFTR.
Sven Carlsson
Stjärnoptiker
Stortorget Laholm

Tio vill bli pastor primarius.

10 söker långtidsvikariat som pastor primarius och domprost i Storkyrkoförsamlingen. Vid ansökningstidens utgång den 9 oktober hade följande sökt långtidsvikariat i Storkyrkoförsamlingen: kyrkoherden teol d:r Kjell Barnekow, Ystad, lektorn, teol d:r Åke V. Ström, Handen, kyrkoherden, teol. d:r Sten Alsne, Skutskär, komministern Arne Forsberg, Stockholm, kyrkoadjunkt Olle Gnospelius, Stockholm, pastor Ludvig Jönsson, Stockholm, komministern, docenten Ivar Poëll, Vallentuna, knotraktsprost, teol. d:r Ove Hassler, Linköping, samt 2 sökande, som ej önskar få sina namn publicerade.

Fackläraréförbundet

kommer att höja ansvarighetsförsäkringen för sina medlemmar från 200.000 kr till en kvarts miljon. Bakgrunden är att Göta hovrätt dömt Vislanda kommun till skadestånd på en halv milj kr sedan en elev skadat handen på en bandsåg under en lektion.

Drunkningsstatistik.

Enligt svenska livräddningssällskapets preliminära statistik drunknade under oktober i år 18 personer mot 24 förra året. Sammanlagt har under tiden januari—oktober i år 282 personer omkommit genom drunkning mot 251 i fjol. Antalet drunknade småbarn är 40 mot 35 och antalet blev offer vid båtolyckor 123 mot 88.

Nordvästra Skånes Orkesterförening

har haft årsmöte i Hälsingborgs konserthus. Man beslöt att bibehålla samma antal styrelsemedlemmar och omvalde styrelsen på samtliga poster. Det betyder att den har följande utseende: ordförande chefsåklagare Sven Anker, vice ordförande bankdirektör Oscar Clarin samt övriga ledamöter stadsplanechef Gunnar Sundbärg, musikdirektör Einar Nilsson och fastighetsdirektör Åke Eriksson. Som kassör och sekreterare kvarstår Richard Blank respektive Henning Ybing.

Prickfri Laholmsbilist.

Motormännens Riksförbund har tilldelat bl. a. trädgårdsmästare Waldemar Josse förtjänstmedaljen för 35 års prickfri körning.

Allhelgonahelgen

går i alliansens tecken i frikyrkorna i Laholmsbygden. Tre pastorskandidater sjunger och vittnar i Tabernaklet, Veinge, lördag kl. 15. Intressant nog kommer två i gruppen från Svenska Missionsförbundets teologiska skola, Lidingö, och en från Baptisternas Betelseminarium.

Pingstkyrkans i Halmstad sångare besöker Salemkyrkan på söndag och salvationister och baptister förenas i en sångstund på söndagskvällen i Båstad.

Laholms lokalförening av Sveriges lärarförbund

har haft årsmöte under ordförandeskap av Kurt Olsson, Veinge. Till ny ordförande valdes Ove Klittby, Laholm, och övriga styrelseledamöter är Sven Fröberg, Köpinge, Stina Lindqvist, Skottorp, Rune Mauritzon, Laholm och Siv Carlsson, Ysby. Revisorer: Ulla Jönsson, Laholm, och Sven-Göran Svensson, Knäred. Rektor Lennart Svensson, Knäred, visade färgbilder och kåserade om reseminnen.

Laholms lottakår

har haft årsmöte under ordförandeskap av Eva Klinker. En tyst minut ägnades minnet av Tyra Wadner — laholmskårens grundare. Laholms lottakår har tillsammans med Knäreds lottagrupp 67 medlemmar och redovisar 3.841 arbetstimmar. Eva Klinker omvaldes till kårchef, och övriga i styrelsen är: vice ordförande och kassör Karin Berndtsson, sekreterare och arbetsledare Inga-Britta Persson, vice sekreterare Ingrid Andersson, vice kassör Ella Engman, moblotta Gunborg Maxe och vice moblotta Lillie Carlsson. Förplägnadschef Birgit Johansson, värdinna Ulla Bengtsson. Representant från Knäredsgruppen Lizzie Andréasson. Revisorer Svea Möller och Ingrid Pålsson. Ombud till förbundsmötet Signe Danner och till riksstämman kårchefen jämte Inga-Britta Persson.

20-årsstjärnan utdelades till Ulla Bengtsson och 15-årsstjärnan till Kerstin Ejwertz, Ulla Engman, Inga-Britta Persson, Martha Wahlgren och Helen Larsson.

Ella Rasmusson, Båstad, visade ljusbilder och berättade om en Rysslandsresa.

Inbrott i östra Karups kyrka

Natten till onsdagen hemsöktes Östra Karups kyrka av tjuvar. Man hade slagit sönder fönster och försökt sig på att öppna en kista innehållande vin. Det lyckades man dock inte med. Tjuvarna tog inte något med sig vid besöket.

I Båstads kyrka

hålls på söndag skördegudstjänst, varvid kyrkan blir vackert klädd med skördealster.

Yrkesfördelningen i örkelljunga.

Av i Statistiska Meddelanden framlagda preliminära siffror från den senaste folkräkningen framgår att i tätorten Örkelljunga som vid räkningstillfället hade 3.235 invånare var 30 personer sysselsatta inom jordbruk, skogsbruk o. d., 652 inom gruvor och tillverkningsindustri m. m., 135 inom byggnadsindustrin, 257 inom handeln (inklusive banker o. d.), 74 inom samfärdseln jämte post- och televerken samt 267 inom offentlig förvaltning eller andra "tjänster". Totala antalet förvärvsarbetande var alltså 1.415. Av dessa var 899 män och 259 gifta samboende kvinnor. De bör påpekas att vid folkräkningen avgränsades tätorterna rent geografiskt, d. v. s. efter den faktiska bebyggelsens omfattning och utan hänsynstagande till de administrativa gränserna.

Av Medicinalstyrelsen legitimerad optiker

LEG. OPTIKER SOR
GLASÖGONHUSET
ADLER PERSSON
Stora Torg, Hstd - Tel. 11 29 93

MARKARYDS-BYGDEN
Platsredaktör: Sven B. Jönsson, Villagatan, tel. 101 50 Markaryd

När det gäller
Herr och juniorkläder
kom in och se det nyaste och mest aktuella
Södra Smålands Största Sortering.
AB Yngve Olson
MARKARYD
Tel. 0433/104 78 herravdelningen.

Sunnerbokollekterna.

Tredje kvartalets kollekter inom Sunnerbo kontrakt utgjorde 46.840 kr varav 22.262 kr utgjorde missionsdagens kollekt.

Riks- och stiftskollekterna uppgick till 22.182 kr och församlingskollekterna till 2.396 kr. Till kollektsumman bidrog Markaryd med 3.153 kr, Traryd 2.855, Hinneryd 1.594, Hallaryd 894, Göteryd 1.202 och Pjätteryd 800 kr.

Missionsauktion i Markaryd.

Missionsauktion i Markaryds Missionskapell var välbesökt och tillsammans med lotterierna inbringade den 3.000 kr. Pastor Lennart Petersson predikade och skötte klubban i samband med auktionen.

Framtida yrkesutbildningen diskuterad i Markaryd

Konsulent Clay Svensson diskuterar utbildning tillsammans med rektor Thure Lindström, Markaryd och utbildningsingenjör Filip Westlund vid Svenska Cellulosa AB.

Lärare inom pappers- och pappersmasseindustrin har varit samlade till centrala studiedagar vid Rikspappersskolan i Markaryd. Kursledare var konsulent Clay Svensson, Markaryd.

Vid kursen har man diskuterat den framtida yrkesutbildningen och som utgångspunkt har man haft det nya läroplansförslag som finns med i yrkesutbildningsberedningens betänkande nr. 1. Särskilt förslaget till en processteknisk linje inom naturvetenskaplig — teknisk sektor blev föremål för en ingående annalys. Det framhölls att allteftersom grundskolan genomföres måste yrkesutbildningen anpassas efter de kunskaper som eleverna har. I betänkandet önskar man en bredare och mera teoretisk utbildning.

För att kunna klara detta måste man överväga organisationsfrågorna som t. ex. regionsskolor eller en riksskola där man har speciell utrustning för att kunna klara denna utbildning. Kursen har haft 33 elever.

Markaryd länstrea.

Markaryd ligger på tredje plats i länet med att utnyttja de förbättrings- och ombyggnadslån som länsbostadsnämnden beviljat. Moheda kommun har tagit en betryggande ledning med 219 sådana lån medan Göteryd ligger på andra plats med 157 och Markaryd är lika klar trea med 153. I detta sammanhang kan också meddelas att Traryds köping fått 85 och Älmhults köping 31 lån för förbättringar och ombyggnader. Under tiden den 1 januari 1962 och fram till 30 juni 1967 har länsstyrelsen meddelat beslut om byggande av sammanlagt 9.926 lägenheter. Huvudparten av dessa tillstånd kommer på Växjöblocket som fått 4.850 lägenheter. På andra plats kommer Ljungby-blocket med 1.382, Alvesta 897, Markaryd-Strömsnäsblocket 713, Tingsrydblocket 556 och Älmhultblocket 535. Småhusbebyggelsen i länet är i relation till det totala lägenhetsbyggandet störst i hela landet. Inom Markaryd-Strömsnäsbruksblocket har under ovan angivet tid byggts 358 småhus varav 257 i Markaryds köping och 101 i Traryds köping. Inom Älmhultblocket har byggts 257 småhus varv i Älmhult 133. Vad förbättrings- och ombyggnadslånen beträffar så hade Markaryds köping många sådana lån under 1965 och 1966 men är nu inne i en vikande tendens. Under de nämnda åren var intresset för dessa lån så stora att man hade svårigheter att skaffa arbetskraft för att utföra förbättringarna medan man nu har stora möjligheter att få sådana arbeten utförda relativt snabbt.

SACO yrkar . . .

(Forts. fr. sid. 1)

kontrollstationsförhandlingar kommer man därför att ta hänsyn till det bristande utfallet för år 1967.

På B-listan har SACO endast ett generellt yrkande, ett lyft av samtliga ca 2.000 befattningshavare i lönegrad B 5 till B 6. Bland de gruppvisa yrkandena märks uppflyttning av 420 komministrar från A 23 till A 25 och från U 14 till U 15 för ämneslärare och ämneslärarinnor vid bl. a. grundskolor och yrkesskolor.

Handikapp . . .

(Forts. fr. sid. 1)

nomsnittet. Det är i allmänhet också dessa kommuner som nu redovisar planer på ökad verksamhet. Den enskildes möjlighet till god omvårdnad är därför i hög grad beroende av var han bor.

Genom undersökningen har inte framkommit något som tyder på att anordningarna för social omvårdnad någonstans är tillräckligt utbyggda. Möjligheterna till god social omvårdnad är på de flesta håll små — där de inte saknas nästan helt. Kommunerna har inte heller skaffat sig den kännedom om de enskilda handikappades situation och behov som måste utgöra grunden för den kommunala omsorgen. En bidragande orsak till den generellt sett ringa aktiviteten är den tveksamhet som synes råda på kommunhåll om kommunernas rätt och skyldighet att engagera sig mera aktivt i handikappvården.

Utredningen anser att en grundläggande förutsättning för en bättre åldrings- och handikappvård är att frågan om kommunernas ansvar klarläggs. Utredningen föreslår därför sådana ändringar i socialhjälpslagen att kommunerna skall sörja för den enskildes personliga omvårdnad. Socialnämnderna skall göra sig väl förtrogna med den enskildes behov av omvårdnad samt verka för att detta blir tillgodosett.

Kasslerkotlett ..... kg **12:90**
Anka 9:50 Kyckling 7:20
Gås 11:50 Kalkon 9:80
Clementiner ..... 1/2 kg 1:75
Cirkelkaffe Lila ..... 1/2 kg 3:95
Bilvärmesits 9:75
Matkupa Rund 7:– Avlång 5:85
OBS.! FREDAG ÖPPET TILL 19.
Lätt att parkera. Välkommen till
KONSUM SKOTTEN LAHOLM

Stilfullt . . .

(Forts. fr. sid. 1)

ligt för människan att dö från synden och uppstå till nytt liv.

Högtidligheten i kyrkan hade samlat många åhörare. Förutom herr Trones högtidstal förekom psalmsång, altartjänst av kyrkoherde Arthur Nihlén och musik av musikdirektör Erland Skagerberg.

Programmet upptog: 1) Vetter: "Världens Frälsare kom här". Ps. 58. 2) Buttestedt: "Lov vare dig, o Jesu Krist". Ps. 62. 3) Pachelbel: "I dödens band låg Herren Krist". Ps. 113. 4) Kickstat: "Kom, Helge Ande, Herre Gud". Ps. 134. 5) Psalm: 124; 1—2, sjöngs unisont.

Efter högtidstalet sjöngs unisont psalm: 124: 3—4. 6) J. S. Bach: "Vi tro på en allsm. Gud". Ps. 26. 7) Karlsen: "Var man må nu väl glädja sig". Ps. 37. 8) Pachelbel: "Vår Gud är oss en väldig borg". Ps. 124. 9) Altartjänst: Psalm: 63: 13—15, unisont. Bön med Fader vår, Tackom och lovom, Välsignelsen. Psalm: 608, unisont. 10) Postludium: Runbäck: ps. 608. Vid orgeln: Musikdirektör Erland Skagerberg.

PÅ BIO

Hishults bio
visar i kväll "Spöket fixar allt" den festliga danska filmen i färg för hela familjen med Dirch Passer och Ghita Nörby i huvudrollerna.

Växtorps bio
spelar i kväll "Hawaiian Paradise", en ny Elvis-film i färg, där han sjunger nio topplåtar och vidare på rollistan ser man Suzanna Leigh, James Shigeta och Donna Butterworth.

RENINGSVERKET I GENEVAD

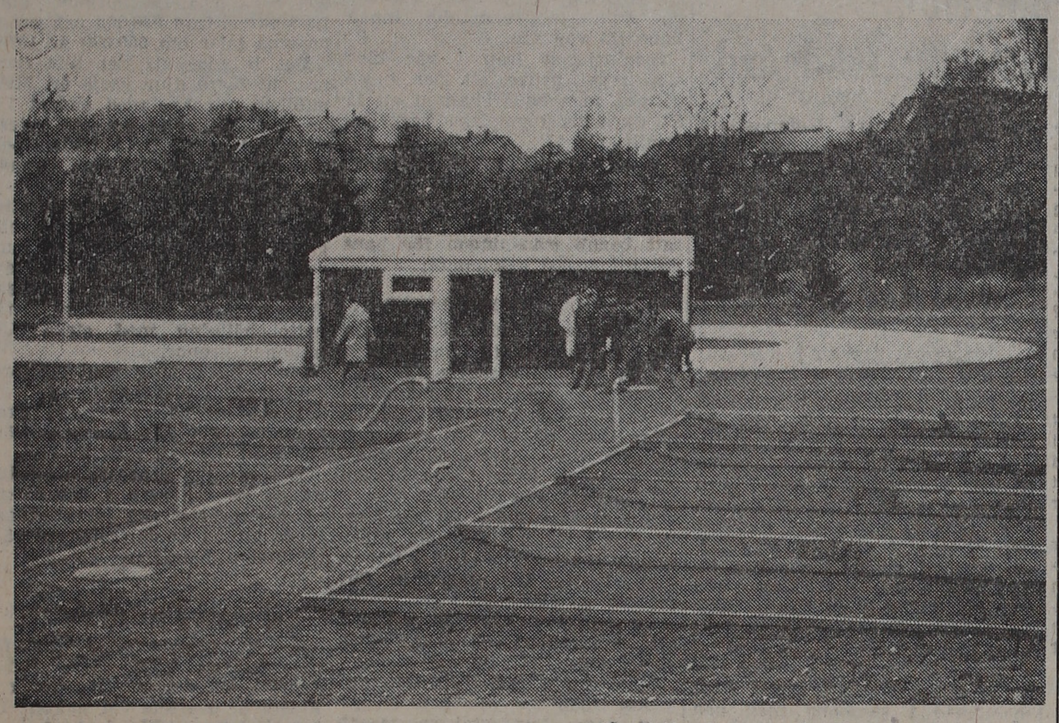

Reningsverket i Genevad har fått plats i en f. d. märgelhåla belägen intill Vessingeån. I förgrunden syns några av slamdammarna.

Veinge kommuns VA-styrelse består av Joakim Jonasson, ordförande, Birger Bojrup, sekreterare samt Arne Jakobsson, Algot Persson och Anders Andersson.

Huvudentreprenör har varit firma Oskar Svensson, Knäred som blivit något av expert på området och som väl vad det lider kommer att utföra ännu fler byggnationer av samma slag. Samarbetet mellan honom, konsultet och kommunen har, kunde VA-ordföranden J. Jonasson understryka, varit det allra bästa. Herr Jonasson framförde vid ett samkväm efter besiktningen på onsdagen ett tack till Oskar Svensson och riktade även ett tack till övriga entreprenörer och till länsingenjör Olof Mårtensson samt ingenjör Albert Larsson.

Övriga entreprenörer: Veinge Grus AB, Hansons Värme & Sanitet, Knäred, Grävmaskinsfirma Arne Karlsson, Knäred, Algot Perssons Elektriska, Veinge.

Personalfodran . . .

(Forts. fr. sid. 1)

forderliga tillstånd lämnas för personbefordran med personbilar.

Det är skogsstyrelsen som gör detta uttalande i sitt yttrande över införande av tredje etappen av reformåtgärderna när det gäller den yrkesmässiga biltrafiken. Ifråga om den vidgade rätten till personbefordran med privatbilar erinras om att verksamheten i första hand ligger i de äldre, billösa människornas intressen. Den kan ej heller få någon större betydelse för bilägarna och det vore därför önskvärt om generella tillstånd kunde lämnas för befordran från och åter till ett område, bestående av en eller flera byar. Ansökan om sådant tillstånd bör kunna lämnas in till länsstyrelsen av envar i orten som har intresse av att sådan verksamhet kan komma till stånd. Reglerna bör utformas på sådant sätt att önskemålen kan tillgodoses på ett enkelt och ändamålsenligt sätt.

I fråga om godstransporter föreslås förordningen bli tillämpbar på all yrkesmässig trafik med bil och traktortåg. Förslaget innebär en utökning av förordningens tillämpningsområde till att gälla bl. a. även sådana traktortransporter som sker i ren skogsterräng, således en återgång till förhålandena före den 1 juli 1964.

Utvecklingen inom skogsbruket har visserligen på senare tid gått mot en ökande andel av företagsägda traktorer .Större delen av virkestransporterna i terräng faller därmed klart utanför förordningens tillämpningsområde, men en hel del traktorer ägs alltjämt av enskilda, maskinstationer o. d. Det skulle enligt skogsstyrelsens mening vara klart olämpligt om brukandet av dessa senare traktorer — som genom mekaniseringsutvecklingen kommit att ersätta de av skogskörarna tidigare använda hästarna — skulle klassas som åkeri.

Erfarenheter från tiden före reformen 1964 tyder också på att flertalet innehavare av traktorer delar denna uppfattning och torde anse att en återgång till tidigare förhållanden måste innebära onödig pappersexersis och byråkratisering.

I detta sammanhang påpekas att i gällande kollektivavtal för skogsarbeten skogskörare, som utför körningsarbete med egen traktor, under flertalet i praktiken förekommande fall är att anse som arbetstagare och inte som entreprenör.

Skogsstyrelsen kan således inte tillstyrka att förordningens tillämpningsområde utvidgas beträffande virkestransporter med traktortåg.

Huvudentreprenör
för reningsverket jämte VA i Veinge kommun
har varit
Oskar Svensson
KNÄRED Tel. 501 56
BEGÄR OFFERT

Hansons Värme & Sanitet
THORSTEN HANSON
KNÄRED Tel. 501 01
Vi har utfört de sanitära anlägnigngarna
vid reningsverket i Genevad

Grävningsarbetena
vid reningsverket i Genevad har utförts av
Grävmaskinist ARNE KARLSSON
Vångavägen KNÄRED Tel. 502 93
Vi utför all slags grävningsarbeten

Elektriska anläggningarna
vid reningsverket i Genevad
har utförts av
ALGOT PERSSON
VEINGE Tel. 181 01

VI HAR LEVERERAT
BETONG
till Reningsverket i Genevad
VEINGE GRUS AB
Tel. 0430/182 90 Tel. 0430/182 90
Föreståndare J. Jonasson

Scan -när det gäller god mat

Tänk så mycket gott ni kan göra med

lamm

Kokt lamm med dillsås, stekt eller grillat lamm, stuvat eller som gryta. Eller anrättat till soppa. Lammkött ger rika variationsmöjligheter, är lättsmält och har en utsökt smak. Och lämpar sig väl för smaksättning med en mängd olika kryddor — curry, saffran, timjan, rosmarin, körvel. Förresten — varför inte prova dagens recept?

Världens godaste lammstek
Välj ut en bit bringa eller sadel med slag. Skär portionsbitar om ca 2 hg. Blanda en marinad bestående av 1 dl rödvin, 1/2 dl japansk soya, ett lagerblad, en skivad gul lök, en msk rosmarin och 1 à 2 vitlöksklyftor, helst krossade. Häll marinaden över köttbitarna och låt dem ligga över natten eller ännu hellre ett dygn. Stek så köttbitarna på galler i ugn i 175 graders värme. Det går också att grilla dem. Ös med marinaden och vänd köttbitarna en gång. Efter 20-30 min., när de är lagom genomstekta och fått fin färg, serveras de rykande heta med den silade skyn, pommes frites och en sallad av skivade tomater, strödda med hackad gul lök. Smaklig måltid!

Scan

Lammkött från Scan finns bl. a. i följande butiker:

HALMSTAD
Bingo Livs, Mickedala
Bingo Livs, Gymnasiegatan
Bingohallen, Österängsgatan 50
Bröd. Larsson, Saluhallen
Helge Carlsson, Ö. Lyckan
Johan Eklås, Snöstorpsvägen 22
Epa Livs, Brogatan
Hallbergs Eftr., Saluhallen
Halmstads Chark.fabrik (H.C.F.)
ICA-Allköp, Söndrum
Arthur Ihlström, Saluhallen
Oskar Ihlström, Saluhallen
Ernst Johansson, Saluhallen
J. M. Johansson
O. W. Jönsson, Saluhallen
Valde Jönsson, Hemmansvägen 20
J. Aug. Larsson, Saltsjövägen 4
Lineheds Direktköp, Ättingsstigen 41
Mårtenshus Chark.
Norra Vägens Chark.
Axel Petersson, Saluhallen
Risbergs Chark.
Snöstorps Livs, Snöstorp
Stjärnköp, Hemmansväg. 3
Torsten Svensson, Sysslomansgatan 13
Tempo Livs, Brogatan
Tempo Livs, Laholmsväg.
Köpcentrum Livs, Laholmsvägen
Vägens Allköp, Rundan 1
Everts Livs, Snöstorp
LAHOLM
Alméns Chark.
Erlandssons Chark.
Ingvarsons Chark.
Janssons Livs
Torghallen
Veinge Livs, Veinge
Dalhovs Chark., Genevad
Trönninge Livs, Trönninge
Gunnar Johansson, Oskarström
Tages Livs, Oskarström
Lagerkvist Livs, Oskarström
Bengts Livs, Getinge
F. Heningson Chark., Slöinge
Harplinge Chark., Harplinge
Robert Nilssons Eftr., Harplinge
Fingal Johanssons Eftr., Bredaryd
John Gustavsson, Broaryd
J. H. Johanssons Eftr. (JH:s), Sm. Burseryd
C. M. Wallentin, Sm. Burseryd
Denis Erikssons Eftr., Hyltebruk
Yngves Livs, Hyltebruk
Månssons Livs, Unnaryd
Gunnar Eliasson, Lidhult
Lidhults Livs, Lidhult
C. Bengtson, Rydöbruk
G. Gabrielsson, Hyltebruk

Folkopinion och samhällssystem

Låt oss anta att det inom Sovjetunionen finns en opinion bland dess medborgare mot regimens ställningstagande för araberna och mot Israel i konflikten i Mellersta Östern. Denna opinion ser med både oro och avsmak på de sovjetryska vapenleveranserna till Egypten, den vill protestera mot dessa och förmå landets regering att ändra sin politik i Mellersta Östern. Tillåter det sovjetryska samhällssystemet att sådana protester får framföras och kan folkrepresentationen, d v s Högsta Sovjet, fritt diskutera mellanöstern-politiken. Svaret på dessa frågor blir naturligtvis nej. Någon rätt att anordna protestdemonstrationer existerar inte i praktiken, skulle en sådan ändå försökas skulle den snabbt slås ned av polisen. Högsta Sovjet kan överhuvudtaget inte diskutera politiska frågor, dess uppgift är att registrera och ge ett sken av legalitet åt beslut fattade av Högsta Sovjets presidium eller av kommunistpartiets centralkommitté. Endast inom dessa instanser på hög nivå förekommer verkliga diskussioner och meningsbrytningar.

Förenta Staternas politik i Sydöstasien utsättes för en ständigt ökad kritik från de flesta länder världen över. Kritiken kommer både från politiskt ansvariga instanser, från intellektuella och från medborgare i gemen. Den riktas mot USA:s regering och militärledning, men på många håll slår den också över i en antiamerikanism, blir till predikningar av hat mot hela det amerikanska folket. Opinionen mot USA:s krig i Vietnam är emellertid ingalunda begränsad till omvärlden, den växer sig dag för dag starkare inom USA självt. Den har sina starkaste fästen vid universiteten, vissa religiösa organisationer samt några av landets största tidningar. Den äger också, vilket är väsentligt i sammanhanget, en betydande styrka inom den amerikanska kongressen, särskilt i senaten, vars utrikesutskott blivit en katalysator för den politiskt medvetna oppositionen mot sydöstasienpolitiken.

Folkopinionens möjligheter att göra sig gällande i respektive Sovjetunionen och Förenta Staterna säger mycket om samhällssystemet i dessa länder. Sovjetunionen är ett slutet samhälle, där medborgarna tillåtes diskutera lokala angelägenheter, vad vi skulle kalla kommunalpolitik, men inte vare sig allmänpolitiska eller än mindre ideologiska frågor. De styrande vill själva bestämma hur folkopinionen i dessa avseenden skall utformas. Förenta Staterna är ett öppet samhälle, där alla frågor kan ställas under debatt. Förenta Staternas belackare säger, att dess samhällssystem är en skendemokrati, de vanliga människorna har ingenting att säga till om, makten ligger i händerna på storföretagare, militärer, polischefer och höga civila ämbetsmän. Något ligger det i denna karakteristik, den som vill kandidera till presidentposten måste förfoga över en kassa, ur vilken han kan ösa miljoner och åter miljoner dollar. Detsamma gäller, om än i något blygsammare skala, kandidater till poster som guvernörer, samt senatorer och medlemmar av representanthuset. Trots detta fungerar dock demokratien någorlunda effektivt, det är i varje fall möjligt att genom allmänna val kasta en president och hans ministrar ur sadeln och välja andra män att leda landet.

politik. Den inhemska amerikanska opinionen mot Vietnamkriget har chansen att nästa år låta Lyndon Johnson vederfaras detta öde. Men kan en rysk folkopinion tvinga Alexej Kosygin att avgå och ersätta denne med någon annan. Naturligtvis inte.

Den svenska regeringen har bestämt och skarpt tagit avstånd från USA:s Vietnampolitik av olika skäl, där dock de av moralisk art väger tyngst. Den överväldigande delen av svensk folkopinion ställer sig bakom regeringen i detta fall, vi svenskar fördömer Vietnampolitiken men besväras inte för den skull av några antiamerikanska hatkänslor. Sedan har vi förstås en svans av Vietnam-demonstranter, mest omogna ungdomar, som cyniskt utnyttjas av den s k nya vänstern för att ställa till med osmakliga uppträdanden och bråk. Arrangörerna av sådana demonstrationer ledes sannerligen inte av någon äkta medkänsla för Vietnams olyckliga folk, deras intresse är att kommunismen skall segra i Vietnam, oavsett vilket pris som vietnameserna får betala härför. De försummar heller aldrig ett tillfälle att här på hemmaplan propagera för införande av ett samhällssystem som, om det blev verklighet, skulle sätta ett effektivt stopp för demonstrationsuppståg av den typ dessa agitatorer gillar så högt.

HERR GEIJERS UTSPEL

LO-chefen Arne Geijer har startat en irriterande debatt med sina lönepolitiska uttalanden på socialdemokratins extra partikongress påpekar TCO-tidningen:

Han riktade där kritik mot bland andra TCO som han beskyllde för kompensationstänkande, vilket i praktiken skulle motverka inkomstutjämningen. Hr Geijer gick längre än så. Han påstod att såväl TCO som SACO inte godkänner att "de lågavlönade lyfts upp". Det är ett märkligt uttalande och vi skulle faktiskt vilja veta när TCO gjorde sig skyldig till något dylikt. Lyfter vi upp de lågavlönade så höjs samtidigt genomsnittslönen inom svensk industri, fortsatte hr Geijer. Då skall alla andra grupper ha kompensation. Hur skall man på det sättet kunna klara inkomstutjämningen?

I ett slutinlägg förklarade hr Geijer att hans anförande inte skulle betraktas som ett angrepp mot tjänstemännen. Även inom tjänstemannaleden finns det ju lågavlönade grupper, påminde LO-chefen.

Det är riktigt låt oss också acceptera hr Geijers förklaring att han inte avsåg att rikta ett angrepp mot tjänstemännen. Men nog är det i så fall egendomligt att han bara nämner TCO och SACO vid namn. Hade det inte varit befogat att också räkna upp några höglönegrupper inom LO-området, vars handlande också kan förmodas motverka inkomstutjämningen?

Detta hade varit så mycket mer befogat som hr Geijer i sitt tal nödgades konstatera, att den solidariska lönepolitiken inte löst problemet inkomstfördelningen i samhället. Den har hittills bara förmått hindra en vidgning av löneklyftorna inom LO-området.

För övrigt är många faktorer oklara i den problematik hr Geijer tar upp. Vad menas exempelvis med inkomstutjämning? Hur långt skall den gå? Vilka inkomstskillnader kan man tolerera och på vilka grunder? Själva låglönebegreppet, som utgör fundamentet för LO-chefens hela resonemang, är också ytterligt oklart.

VILKA SKALL FÅ LÅNA

med hjälp av de statliga lånegarantierna till jordbruket: ett stort antal familjejordbrukare eller några få jätteföretag inom lantbruket? Jordbrukarnas Föreningsblad ställer frågan som blivit högaktuell genom ett av jordbruksministern inspirerat majoritetsbeslut av riksdagen:

Det kan inte vara lyckligt om de knappa lånemedlen fördelas på ett fåtal händer med mångmiljonbelopp i varje enskilt fall när, såvitt framgår av de Hjelmska undersökningarna, man når mycket litet i fråga om stegrad effektivitet om man ökar företagsstorleken från företag med 1/2 à 1 milj kr investerat kapital till mångmiljonföretag. Marginaleffekten blir större om man med lån hjälper ett förhållandevis stort antal brukare än om man koncentrerar den till ett fåtal.

Vi har här i landet tiotusentals förhållandevis små familjejordbruk, som har alla möjligheter att klara sig i konkurrensen om de får hjälp till utbyggnad och effektivisering av driften. Det är dessa kategorier som i första hand måste komma i åtanke, inte enstaka personer (eller bolag) som kan bygga sig en framtid det statliga rationaliseringsstödet förutan.

JF hoppas att vid den fortsatta långivningen hänsyn skall tas till marknadssituationen och att inte alltför stora belopp skall lämnas ut på en hand. En sådan lånepolitik innebär en förnuftig hushållning med knappa resurser.

NARKOTIKAHAJARNA

Månadsinkomster på 50.000 kr anses vara normalt för en storlangare, skriver Veckojournalen i ett reportage om narkotikamissbrukets utbredning:

Vem betalar?

Ett räkneexempel utfört av en narkotikaspanare som känner branschen, 1:e polisassistent A. O. Klamm: Antalet missbrukare enbart i Stockholm bedöms till mellan 2.000 och 8.000. Ingen nämner en lägre siffra än 2.000.

En enda "sil" av beskedlig styrka drar 30 tabletter. De tränade och svårt förfallna gör "silar" på hundratals tabletter och förbrukar flera per dygn. Men vi räknar lågt, 2.000 narkomaner x 30 tabletter per dygn blir 60.000 tabletter à 2 kronor styck, normalt pris. Det blir 120.000 kronor per dygn eller runt räknat 43 miljoner kronor om året!

Somliga narkomaner arbetar tidtals, en del har sjukkassebidrag, en del får socialhjälp. Årsvärdet av den narkotika som betalas med "legala" pengar uppskattas till drygt 10 miljoner kronor. Återstoden betalas med kriminella pengar, stöldgods, förfalskningar etc. Hos en hälare eller knarkförsäljare får tjuven aldrig mer än högst 10 procent av varans marknadsvärde. För 40 miljoner kronor knark måste alltså 300 miljoner kronor stöldgods gå över till langare eller hälare.

I sista hand är det alltså försäkringsbolagen som bjuder.

Bör ansökan om medlemsskap i kyrkan ske vid mogen ålder

STOCKHOLM (TT) **Opinionsmässigt finns det inga förutsättningar för att behålla nuvarande regler om barns inträde i kyrkan vid födseln. Detta konstaterar 1958 års utredning kyrka-stat som på tisdagen lämnade sina två sista delbetänkanden — nummer nio och tio — till ecklesiastikministern. Det ena handlar om kyrklig organisation och förvaltning och är på drygt 560 sidor och det andra om kyrklig egendom, skattefrågor och prästerskapets privilegier och omfattar 375 sidor. Utredningens huvudbetänkande beräknas bli klart omkring 1 februari nästa år.**

Liksom i de tidigare betänkandena har utredningen ställt upp fyra tänkbara lösningar av förhållandet kyrka—stat. I A-läget förutsätts relationerna vara i väsentliga delar oförändrade. För de övriga tre lägena förutsätts att det organisatoriska sambandet mellan kyrkan och staten är upplöst. I B-läget har kyrkan beskattningsrätt eller likartad förmån och tillgång till den kyrkliga egendomen. I C-läget saknar kyrkan beskattningsrätt och dylikt men behåller rätten till den kyrkliga egendomen. Ingen av de angivna rättigheterna skulle tillkomma kyrkan i D-läget frånsett kyrkobyggnader med tomter som fortfarande skulle vara kyrkans.

En fråga som från organisationssynpunkt har central betydelse i alla de nämnda hypotetiska lägena är hur reglerna om tillhörigheten till Svenska kyrkan bör utformas. Den är dessutom kontroversiell. De alternativ som främst är tänkbara är: ansökan vid mogen ålder, ansökan utan bestämd minimiålder, dop och — beträffande barn — föräldrarnas förhållande då det gäller medlemskap i kyrkan. Utredningen bedömer läget så att det inte längre finns opinionsmässiga förutsättningar att behålla nuvarande regler om barns inträde i kyrkan vid födseln.

Om det organisatoriska sambandet mellan Svenska kyrkan och staten skulle upplösas aktualiseras bl a frågan om medlemmarna i den tidigare statskyrkan utan vidare skall anses vara medlemmar i den fria kyrkan. Olika uppfattningar råder i den frågan. Man kan tänka sig att en upplysningsskrift sändes ut till alla invånare i landet om de ändrade relationerna mellan kyrkan och staten. Vid skriften skulle fogas blanketter för såväl anmälan om utträde ur kyrkan som ansökan om inträde (för icke-medlemmar).

I betänkandet om kyrklig egendom etc tecknas inledningsvis i stora drag en bild av den kyrkliga verksamhetens ekonomi. Siffrorna grundar sig på uppgifter som avser till en del kalenderåret 1964 eller budgetåret 1964/65 och till en del kalenderåret 1959. Svenska kyrkans totala inkomster uppskattas på detta sätt till 652 milj kr, varav 390,8 milj är församlingsskatt (under 1964). Utgifterna beräknas till 594 milj. Den största utgiftsposten är löner och arvoden på tillhopa 216,7 milj till präster, kyrkomusiker m fl.

De kyrkliga och församlingskommunala tillgångarna på lokalplanet kan beräknas till sammanlagt 3 612,6 milj kr. Skulderna upptas till 236,8 milj. Som jämförelse kan nämnas att de borgerliga primärkommunernas tillgångar och skulder 1964 uppgick till 27 954 resp 12 352 milj.

Förvaltningsförmögenheten (kyrkor och kyrkogårdar m m) representerade enligt utredningens sammanställning ett värde av 2 041,4 milj. Den kyrkliga finansförmögenheten — dvs den egendom som ger avkastning — värderas till 1 079 milj. Nettointäkterna av finansförmögenheten anges uppskattningsvis till 25 milj.

Utredningen består av justitierådet Erik Tammelin, ordförande, sekreterare Bertil Bolin i LO, rektor Olle Engström, ärkebiskop Ruben Josefson och riksdagsman Gunnar Gustafsson i Uddevalla (ersättare för pastor primarius Åke Zetterberg som är sjuk). Hr Bolin har avgett ett särskilt yttrande i frågan om medlemskap i kyrkan.

I detta framhåller hr Bolin bl a att medlemskapet i kyrkan bör, så länge de traditionella banden mellan staten och kyrkan finns kvar, bestämmas utifrån allmänrättsliga och demokratiska utgångspunkter, dvs individen själv skall avgöra. Vid en skilsmässa mellan stat och kyrka bör de som önskar vara medlemmar genom en anmälan inträda i kyrkan.

Torv vid höstgrävningen ger en lättskött trädgård

Redan nu kan Ni själv bestämma hur pass lättskött Er trädgård skall bli nästa år. Genom att förbättra jorden med trädgårdstorv i samband med den nu aktuella höstgrävningen förbereder Ni den på bästa tänkbara sätt för nästa växtperiod. På tal om höstgrävning: Ni gräver väl inte lika djupt överallt? I köksväxtland och rabatter är det normalt att gräva 25—30 cm djupt. Bland bärbuskarna väsentligt grundare.

Det hänger samman med att bäsbuskarna har ett betydligt grundare rotsystem än andra växter. För hallon räcker det med 5—10 cm och för krusbär och vinbär 10—15 cm djup.

En annan viktig regel lyder så här: Slå aldrig sönder "spadtagen", utan låt i stället jorden ligga grov och ojämn över vintern! Då har frosten nämligen större möjlighet att tränga ner och luckra på större djup.

LUCKRAR OCH MULLBERIKAR

Förr i tiden var det självklart att man skulle strö ut stallgödsel på jorden och gräva ner så här års. Det borde man förstås göra fortfarande — men tyvärr har detta utmärkta jordförbättringsmedel blivit allt mera sällsynt med åren. Som väl är finns det utmärkta ersättare. Kompostjord är en. Torven en annan. Just torven har blivit ett omtyckt och ett värdefullt medel att få en bättre jordstruktur i våra villaträdgårdar. Trädgårdstorven luckrar den styva lerjorden och mullberikar den lätta sandjorden. Samtidigt sänker den pH-värdet i alltför kalkrik jord.

LÄTTARBETAT

Den säckförpackade trädgårdstorven är synnerligen bekväm att hånskas med. Den är lätt att transportera och lätt att flytta omkring i trädgården. Torven är hårt komprimerad, varför den räcker att sprida över ett ganska stort område sedan den luckrats upp ordentligt. Så här års behöver den däremot inte blötas innan den grävs ner. Man strör bara ut ett ca 5 cm tjockt lager av solmulltorven på den jord som skall grävas.

Den här jordförbättringen innebär alltså praktiskt taget inget merarbete i samband med den höstgrävning som ändå måste göras. Ändå betyder den så mycket för jordens tillstånd i vår.

REFLEXER och REFLEXIONER

"Morgonrodnan mig skall väcka
till den helga sångens ljud.
Tidigt vill jag händren sträcka
upp till Herren Gud, min Gud,
och med hjärta och med tunga
den Allsväldige lovsjunga,
vilken ej det lov försmår,
som av fromma läppar går".

Ofta träder denna sköna psalmvers fram i mitt inre, då jag på morgonen vaknar frisk och sund. Att vakna pigg och utvilad, att kunna sträcka händerna uppåt och känna kraft och välbehag strömma genom kroppen, det är sannerligen något att tacka Herren för. Med djup medkänsla går min tanke till alla jag känner vilka ligger fjättrade vid sjukbädden. Gud, min Fader, lys i dag upp alla dessas levnad, vilkas liv är en vandring på smärtornas och sorgens stig. Min bön mynnar ut i ett tack, tolkat i Siri Dahlquists fina barnsång:

"Tack att ingen ensam går,
som din fadersarm ej når.
Tack att dina milda händer
sträckas över folk och länder.
Tack för att du hjälper visst.
Tack, vår Gud, för Jesus Krist"!

☆

Var kommer alla tankar ifrån? Som höstens fallande löv far de omkring, som flyttfåglarnas bevingade skaror, flyger de åstad. Medan jag går och sysslar med morgonens arbete, dyker en skildring från Östturkestan upp i mitt minne. I Östturkestan — en del av Kinas västligaste provins i Sinkiang i Centralasien — finns en vidsträkt öde saltöken. Det enda som växer i denna öken är ett slags törne i vars spetsiga taggar hänger små droppar saltvatten. Den som råkar såra sig på en sådan tagg får en svår varbildning.

Marken i denna öde öken är fruktbar. Varför växer där då ingenting? öknen saknar sötvatten. Törnena tränger med sina rötter ned till det salta grundvattnet och drar ur detta till sig saltet och vidarebefordrar det till marken och så dör all vegetation.

Människor har alltid varit på vandring på vår jord för att söka nya utkomstmöjligheter. Ibland har de jagats på flykt av främmande krigshärar, andra gånger har de tyckt att de inte fick tillräcklig bärgning, där de bodde, och begivit sig iväg. En skara flyktingar kom en gång till östturkestans saltöken. De undersökte marken. Den var av god beskaffenhet och kunde mycket väl duga till åker. Men hur skulle detta ske? Att utrota törnenas långa rötter ända ner till grundvattnet var en omöjlighet. Den lilla skaran kolonister fann på råd. Uppifrån bergshöjderna grävde de milslånga diken och ledde sötvatten in i öknen. Törnrötterna dog och ödemarken började blomstra. Den gav rika skördar. Öknen blev en Guds örtagård, men saltöknen ger skördar endast så länge det friska vattnet från berkshöjderna strömmar ner. Så snart vattnet uppifrån bergen sinar, börjar törnenas rötter, som slumrar under jordens yta, att återigen växa.

Denna underbara skildring om hur en öde öken förvandlades till blomstrande fält och fruktbärande åkrar för mina tankar till den gamla välkända psalmen:

"När världens hopp förtvinat stod
likt blomman uti sanden,
rann upp så klar en hälsoflod,
gav kraft och mod
åt kvalda mänskoandan.

Det Jesus var, som huld och god
blev oss en livets källa.
Vi funno i hans dyra blod
den hälsoflod,
som gör oss evigt sälla".

Så länge vår inre människa hämtar sin näring ur självviskhetens, maktbegärets, materialismens och njutningarnas källor, blir såväl vårt eget liv som gemenskapen enskilda och folk emellan en torr och steril öken. Det levande vattnet från Guds eviga höjder — Golgata källa, Lammets blod — renar våra hjärtan från all bitterhet och ondska och förvandlar våra hjärtan till ett Guds åkerfält där kärlek och godhet blommar.

Kolonisterna, som kom till saltöknen, grävde diken uppifrån bergshöjderna. Dessa kanaler måste rensas och underhållas — om så ej skedde, tog törnena åter makten. Kanalerna, som leder det levande vattnet från Golgata höjder, heter ORDET och BÖNEN.

Försummar vi Ordet och Bönen, blir vårt inre åter en öken där inga evighetsfrukter växer.

Några rader ur en barnsång står i eldskrift i mitt inre:

"Läs i Bibeln kära,
sjung till Jesu ära,
bed din barnabön,
så blir dagen skön!"

Hs.

Unikt svenskt avelsarbete ger oss hälsosammare kött och mjölk

— Statens Institut för Folkhälsan har i sitt kostförslag för svenska folket bland annat rekommenderat att fetthalten i födan skärs ned och att vi dricker mera mjölk, säger agronomie licentiat Bengt Lindhé, Hållsta. Det är vår uppgift att få fram djur som producerar de produkter konsumenterna vill ha.

Vid Hållsta utanför Eskilstuna bedriver Svensk Husdjursskötsel sin verksamhet som är världsunik i sitt slag. Man har där ett utvecklingsarbete på gång för att få fram

- kor som mjölkar mera och samtidigt lämnar en mer proteinrik mjölk,
- slaktdjur som växer snabbare och ger tyngre slaktkroppar utan fettbelastning.

Till hjälp i forsknings- och avelsarbetet har man datamaskiner som "säljer kärlek" mellan tjur och ko, en konstgjord älskarinna som avelstjurarna besöker för att lämna sin sperma och en djupfrysningsanläggning för befruktningsdoser.

Värst på området är gamle 53 Ogestad, 16 år, hittills pappa till cirka 50.000 kalvar.

Den gamla bytjuren som jobbade mot språngavgift före semineran skaffade sig under 3—4 års tjänstgöring bland byns kor något hundratal avkommor, innan hans tid var ute.

Semintjuren från i går blev som regel pappa ett par tusen gånger, men hade chansen att få 53 Ogestads olympiska barnrikefamilj.

Dagens avelstjur får sin sperma djupfryst till —195 grader, som kan förvaras strängt taget hur länge som helst. Man har satt barnbegränsningen för hans del till 30.000 avkommor.

10 SMÅ NEGERPOJKAR...

Avelstjurens fadersväg genom livet är full av tävlingsmoment.

Som nyfödd tjurkalv får han ostörd växa upp till 12 månaders ålder. Han och hans tävlingskompisar sätts på samma kost, och de som visar största tillväxthastigheten blir kvar. Cirka hälften gallras bort, går till slakt.

Vid ett års ålder får de återstående i tävlingsleken sin fruktsamhet undersökt — under mikroskop. I den här omgången försvinner en fjärdedel.

De som blir kvar får stå och äta, motionera och leva livets glada dagar.

Med hjälp av "älskarinnan" lockar man av var och en av dem något hundratal spermasatser, nog för att ge liv åt 30.000 kalvar via djupfrysta befruktningsdoser.

Vid tre års ålder har avelstjuren gjort sitt. Han slaktas och äts upp, men finns kvar som djupfryst Don Juan för kommande generationer.

Efter hans död börjar den sista tävlingsomgången. Visar det sig att döttrarna mjölkar bra och sönerna ger mycket kött, plockas sperma fram ur frysboxen och han får bli pappa tusentals gånger om.

Lyckas han mindre väl slås han ut ur sin burk och får lämna plats för andra mera framgångsrika rivaler i datamaskinens urvalsprincip av käresta.

Endast tre tjurar av 400 i varje omgång når den högsta utmärkelsen, som är förmånen att få bli far till nästa generations avelstjurar.

Risken för inavel är liten. Det sörjer datamaskinerna Emil och Emilia på Hållsta för.

I dem matar man in uppgifter om alla kärleksakter, vem som är mamma och pappa, födslar eller dödsfall, ofruktsamhet och livslängd.

I Sverige är korna bättre bokförda än människorna.

110 PROCENT I UTDELNING.

I början av 1950-talet fanns det hos oss cirka 1,6 miljoner kor. 1966 var siffran 946.000 och prognoserna talar om 600.000 år 1975.

Det betyder att det blir fyra procent färre djur varje år. Men mjölken minskar med endast 1,5 procent. En följd av att vetenskapen kommit in i bilden och ger oss kvalitetsdjur som lämnar mera mjölk och kött.

Det är för att höja effektiviteten inom jordbruket som avelsarbetet tagits till hjälp. Om man genom avelsurval höjer mjölkavkastningsförmågan med 1 procent ökar man årligen jordbrukarnas nettobehållning med cirka 3,36 miljoner kronor.

En årlig ökning med 1,5 procent ingår i planerna.

1 procent bättre tillväxt ökar årsnettot för AB Sveriges Bönder med 1,7 miljoner kronor.

Det ger 110 procents utdelning på de pengar man i dag satsar på avelsarbetet. Få investeringar torde kunna konkurrera vad räntabiliteten beträffar.

SKÖNHET PÅ BURK.

— Vi producerar i dag för mycket fett kött, säger Bengt Lindhé. En del av våra kor och kvigor är överfeta vid slakten. De ger ett fett som bland annat slumpas bort för 1:80 kilot till kosmetika industrin och återkommer som skönhetsmedel på burk till hundra gånger högre pris. Kan man höja vikten och minska fettansättningen blir det mera betalt för varje djur.

Och det skall vi lyckas åstadkomma, konsumenterna skall få det hälsosammare kött de begär.

Hållstatjuren Ogestad 192 representerar den "gode fadern", vars kärlek säljs via datamaskin. Han ger avkommor med goda egenskaper för både kött och mjölk.

Dyrare skicka utlandstelegram

Taxorna för vissa utlandstelegram höjs 1 november. Det gäller telegram till alla länder i Europa utom de nordiska samt vidare till Turkiet, Algeriet, Libyen, Marocko och Tunisien. Orsaken är internationella överenskommelser, som är en följd av kostnadsutvecklingen på telegramtrafikens område.

Höjningen varierar mellan 1 och 17 öre per ord men ligger oftast omkring 10 öre ordet.

Kan ni se hur lika de här bilarna är?

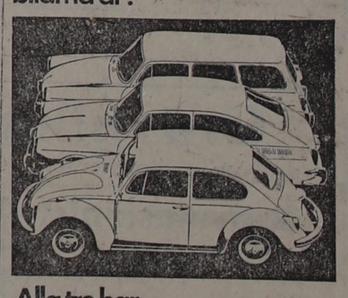

Alla tre har 5-årig Europa-Garanti, rattaxel av säkerhetstyp, eluppvärmd bakruta, varningsblinkers runt om, två-krets bromssystem.

Det är klart att det finns olikheter också. T. ex. priset.
Volkswagen 1300 kostar 11.890:–
Volkswagen 1600 TL kostar 15.750:–
Volkswagen Variant kostar 16.750:–

Volkswagens övriga priser: VW 1500 12.540:–, VW Automatic 13.390:–. Extra kupévärmare standard i VW 1600 och Variant, kostar endast 325:– inkl. oms. i VW 1300/1500/Automatic.

Motor AB Halland
Stationsgatan 74
HALMSTAD Tel 11 86 90
Filial:
LAHOLM Tel. 0430/112 85
Filial:
TORUP Tel. 367

Scan -när det gäller god mat

KILLIAN FOOD SERVICE

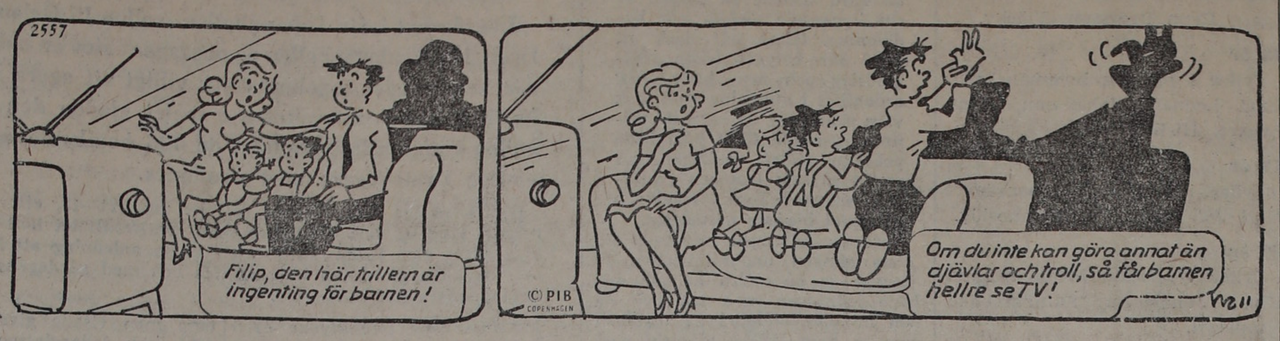

KALLE ANKA

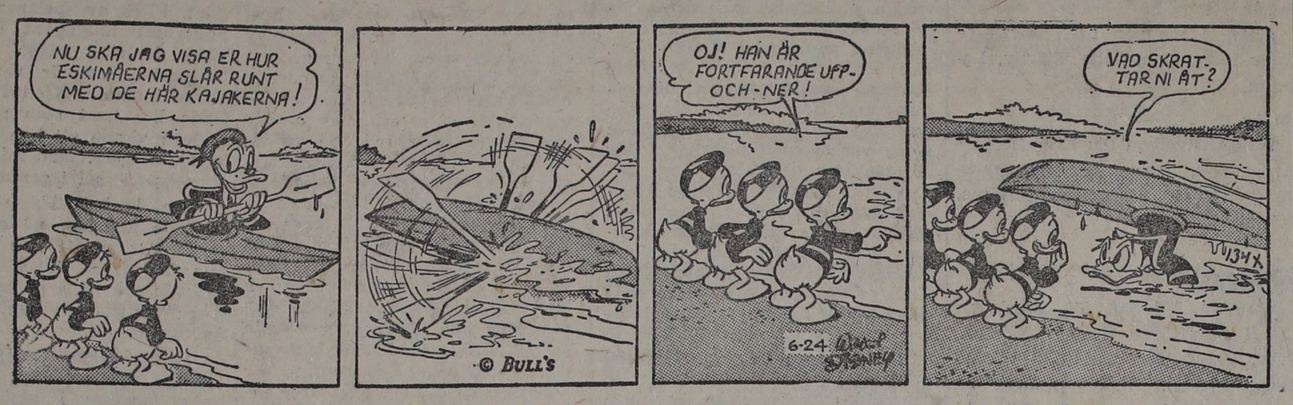

BLIXT GORDON

NALLE PELLE PINGO

FERD'NAND

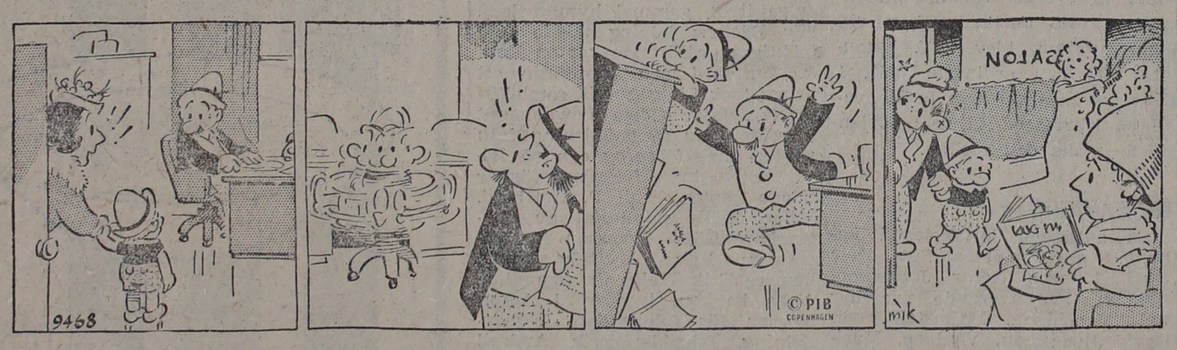

Ferd'nand ger upp.

Doktorn svarar

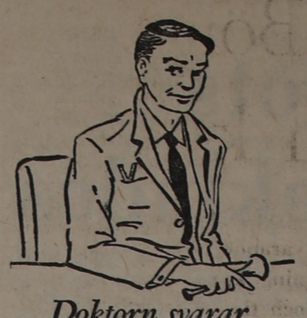

"Nervös och ledsen" Ni bör snarast möjligt komma i kontakt med psykiater för samtal och för annan medicinering än den ni nu känner er bli så trött och omtöcknad av. Psykiatrisk mottagning finns dels i Uddevalla, Halmstad och Göteborg m fl platser och ni kan kontakta kliniken inom det område dit ni hör.

Vad gäller professor Leksells operationer beror dessa skakningar och darrningar av helt annan natur än den ni lider av.

"Undrande Fru". Det är helt normalt att efter amning kunna pressa vätska ur brösten en tid. Många kvinnor visar dessutom denna benägenhet i åratal efter amningen.

"Sven" 1 och 2. Signaturen bör omedelbart uppsöka en läkare — gärna hudläkare — för kontroll av utslagen såväl som av inflammationen å manslemmen. Huruvida något samband mellan de två symptomen föreligger eller ej vet jag inte, men detta måste utredas genom personlig undersökning.

TV-programmet

Torsdagen den 2 november

9.15—9.40 Skol-TV
Människan i teknikens värld.
6. Ljudblandaren. (Repris).
9.40—10.05 Skol-TV:
Naturkunskap II.
29. Människans villkor.
12.30—12.55 Skol-TV:
Människan i teknikens värld.
7. Den läkande världen — och den lekande världen. (Repris).
13.00—13.25 Skol-TV:
Teknologi I.
4. Allmänt om tillverkningsmetoder och egenskapsanpassning. (Repris).
18.20 Svensson.
Glimtar ur en släkts äventyr i trafiken. (Repris).
18.30 Elevprisma.
Johan Segerstedt diskuterar aktuella skolproblem med några unga representanter för elevsidan.
19.00 Nyheter och väderlek.
19.15 Hörru du, farbror Pekka!
Allas vår Pekka (Langer) hållei igång inte bara i radio. Nu är det dags för en ny TV-serie där farbror Pekka ska svara på frågor om ditt och datt från nyfikna ungdomar. Vid sin sida har han Ulla Carle och Gunnar Ahlström som vi minns från TV:s "Modiga mindre män". Mest ska det röra sig kring trafiken och H-bekymren men även andra frågor som blivit över från andra TV- och radioprogram ska kunna få plats. Vi får den närmaste tiden se fyra frågeprogram i serien som kan sägas få karaktären av TV-rondellen i fickformat. Vuxna program som blir barnvänliga, säger Kalle Haskel som är producent.
19.45 Att gå sin egen väg.
Engelsk Love Story ger oss ikväll ett annorlunda svärmorsproblem. Pauline Jameson, Georgina Ward och Michael Goodlife heter skådespelarna i stycket som berättar om det unga paret som inte alltid drar jämt med svärmor..
20.35 På tal om mat.
Nya lärorika matminuter med Tore Wretman.
20.40 Aktuellt.
21.00 Den sluga lilla räven.
Den tjeckiske tonsättaren och dirigenten Leos Janacek som levde på 1800-talet har skrivit kvällens TV-opera, ett tre akter och 1 timme och 45 minuter långt musikdrama om den sluga lilla räven, Slughuvud. Det är Berlins berömda Komische Oper som svarar för uppsättningen i regi av Walter Felsenstein.
22.45 Nyheter och väderlek.
22.50—23.40 Kommissarie Maigret. (Repris).

Fredagen den 3 november

8.30—8.55 Skol-TV:
Teknologi I.
4. Allmänt om tillverkningsmetoder och egenskapsanpassning. (Repris).
9.15—9.40 Skol-TV:
Människan i teknikens värld.
7. Den läkande världen — och den lekande världen. (Repris).
9.40—10.05 Skol-TV:
Barn i andra länder.
1. Giorgio från Grekland. (Repris).
12.30—12.50 Skol-TV:
Vad tycker du?
1. Våld. (Repris).
13.00—13.25 Skol-TV:
Naturkunskap II.
29. Människans villkor. (Repris).
16.30—16.50 Lekstuga.
Gullan Bornemark tar barnen med sig in i sin lilla lekstuga.
18.30 Magnus.
Paret Peterson-Klyvares spännande filmberättelse för barn om Magnus fortsätter med äventyr nr 4. Idag hälsar vi på hos farbror Jönsson.
19.00 Nyheter och väderlek.
19.15 Dick van Dyke show.
Dags för glädjespridarna Dick van Dyke och Mary Tyler Moore som nu för tiden bara gör sporadiska inhopp i TV-rutan.
19.40 Fokus.
Den alerta Fokusredaktionen med Bo Isaksson i spetsen tar upp nya brännande frågor i sitt aktuella magasinsprogram.
20.10 Mona på modet.
Mona Wessman är en av våra senaste stjärnskott i underhållningsbranschen. Hon har en het sommar bakom sig och flera låtar på Svensktoppen. Nu får vi se henne i en musikalisk modeshow, producerad av Kåge Gimtell och manuskriptet av Åke Arenhill. Miljön är modeskaparens och kreationerna är skapade direkt för unga Mona. Malmö unga modeskapare Katarina Wallin, 22 år, har ritat kläderna.
20.40 Aktuellt.
21.00 Du i trafiken.
21.05 20.000 rubel för Tjapajevs huvud?
Rysk klassisk långfilm, gjord 1934 och baserad på händelser efter revolutionsåret 1917. Ett drama om folkhjälten Vasili Tjapajev som stupade efter två års strider mot vitryssarna. Huvudrollen spelas av ryske skådespelaren Boris Babotjkin. Både han och övriga medverkande i filmen är barn av revolutionen och ger historien verklighetsprägel.
22.35 Nyheter och väderlek.
22.40—23.10 Skönt.
Gun Allroth. Det handlar om kärlek. (Repris).

Dansk TV

TORSDAG 2 NOVEMBER

10.15 Fransk språkkurs.
15.15 Barnprogram.
16.00 En söndag under icke-säsongen. Film.
16.50 Kontakt 67 — ett magasin.
19.00 Sportkrönikan.
19.30 Nyheterna.
20.00 Alexander Nevskij, rysk film från 1938.
21.00 Mellan nyheterna.
21.35 Reformationen — om Luther och Calvin.
22.25 Nyheterna.
22.30 Mellan nyheterna, forts.

P1 torsdag

6.00 Morgoneko.
6.15 Fou Ts'ong spelar Chopinmazurkor.
6.20 Andakt, kyrkoadj. Uno Karlsson. Sång av Anna-Kerstin Eriksson. (Malmö.)
6.30 Nyheter, vädret.
6.40 Matbörsen.
6.45 Mendelssohn-musik.
7.00 Nyheter. Rolf Björling och IBRA-kören.
7.15 Andakt, past. G. Hansén. (Katrineholm.)
7.30 Morgoneko.
7.45 Tidningskrönika.
7.52 Musikprogrammet Aurora.
8.00 Nyheter, vädret.
8.15 Småbarnskvarten: Hoaklumpen och Lite-liten — Ulla Sjöblom sjunger och berättar en saga av Borghild Arnér. Repris kl 14.45.
8.30 SJ:s konsumentpolitik — Ragnar Hedlund.
8.45 Angeläget — bisk. B. Giertz (Gbg.)
9.00—11.00 Morgonklang.
9.00 West side story — Symfoniska danser ur Bernsteins musikal. New Yorks filharm. ork. Dir: tonsätt.
9.25 La Manfredina och annan musik från det medeltida Frankrike.
9.30 Juilliard-kvartetten spelar Haydns stråkkvartett i G-dur op. 54:2.
9.50 Boris Godunov modell 1710. Ur Johann Matthesons opera. Theo Adam, Manfred Schmidt och Marlies Siemeling. Günther Arndtkören. Berlins filharm ork. Dir: W. Brückner-Rüggeberg.
10.05 Strauss: En alpsymfoni op. 64, symfonisk dikt. Royal Philharm Orch. Dir: R. Kempe.
11.00 Nyheter.
11.10 Reprisrutan: Operettdags med Bengt Haslum.
11.40 OBS! — kulturkvarten.
11.55 Grammofonmusik.
11.55—12.00 Fiskhamnsrapport. (Lok. Gbg.)
12.00 Klockspelet, dagens dikt, grammofon.
12.17 Tidningskrönika.
12.25 Vädret.
12.30 Nyheter, eko.
12.45 Sjörapport, grammofon.
12.58 Tidssignal. (12.57.55)
13.00 Börsnoteringar.
13.10 Önskedikten — Ernst-Hugo Järegård, Catrin Westerlund och Olof Widgren läser.
13.30 Martin Luthers Wittenberg — Gertrud Brundin rapporterar från 450-årsjubileet. (Gbg.)
14.00 Familjespegeln — S. Tornehed. (Växjö.)
14.30 Föräldrarnas brevlåda — Lillian Gottfarb. Repris fred. kl 19 i P 1.
14.45 Småbarnskvarten; Hoaklumpen och Lite-liten — Ulla Sjöblom sjunger och berättar en saga av Borghild Arnér.
15.00 Riksronden.
15.10—16.00 Musikradion.
15.10 Silhuetten — Tävling för skivhungriga musikdetektiver.
15.15 Gunnar Unger tycker och spelar skivor.
16.00 Nöjesprofilen.
16.15 Soldaten Svejk 3 — serie efter Haseks roman. Dramatisering: K. Larssen. Radiobearbetn.:H. Bergström.
Svejk — Per Sjöstrand; Dr. Bautse — Rune Blomqvist; Auditör Braun — Sigol Mann; Tre simulanter — Per Jonsson, Christer Holmgren, Jan Sjödin, En ordonnans — Gunnar Schyman; Baronessan von Botzenheim — Birgit Eggers; Berättaren — Olof Lundström. Repris söndag kl 16.15.
16.30 Barnens brevlåda.
17.00 Nyheter, sjörapport.
17.15 Grammofonmusik.
1. Paradenmarsch der 18er Husaren (Müller). Heeresmusikkorps 6. 2. Vind för våg (Sowder — Belew — Stevenson — Anderson). Anita Lindblom. Österdahls ork. 3. Dalkarlsglädje (Johnny). Olle Johnnys dragspelskvartett. 4. Kapitalismen (folkmelodi — Patrik). Fred Åkerström. 5. Topolobampo (Hyman). Hymans ork. 6. La tyrolienne (folkmelodi). André, trumpet. Nilsons ork. 7. Ur Grevinnan Mariza (Kålmän). Solist: Grobe. Marconykören. Berliner symph. 8. Nachstück op. 23:2 (Schumann). Veronica Jochum von Moltke, piano. 9. Ur Rosenkavaljeren (R. Strauss). Solister: Lisa Della Casa och Anneliese Rothenberger. Sächsische Staatskapelle. Dir: R. Neuhaus. 10. Ur Lohengrin (Wagner). Wiens filharm ork. Dir: Z. Mehta.
17.55 Svensson i högertrafiken.
18.00 Berättardags: Vägen till Agra 2 — Hans Lindgren läser ur Aimée Sommerfelts bok.
18.15 Löpsedeln.
18.20 Meddelanden.
18.25 Vädret.
18.30 Nyheter, eko.
19.00 Doktorn har ordet — leg läk B. Wistedt. (Umeå.)
19.15 OBS! — kulturkvarten. Repris fred. kl 11.40.
19.30 Biodags — Leif Furhammar.
20.00 Fästmansdrömmen — radiojpäs av L. Petersen. Översättn: N. Runsten. Regi: R. Johansson.
Fru Knudsen — Emy Storm; Arnold — Ove Stefansson; Flickan — Mimmo Wåhlander. (Malmö.) Repris söndag kl 19.
21.15 Porträtt av en polyhistor — Alvar Alsterdal presenterar Edmund Wilson.
21.30 Andakt.
21.35 Sport i dag.
21.50 Vädret.
22.00 Nyheter, eko.
22.20—22.50 Korrespondentträffen. Repris fred. kl 8.30.

P2 torsdag

8.55 Fransk språkträning.
Skolradio:
9.00 Engelska för 4:an.
9.20 Alla Helgons Dag.
9.40 Ettans musik 5.
9.55 Paletten II.
10.15 Catch This!
10.30 Engelska för 5:an.
10.55 Miquel Angel Asturias läser egna dikter på spanska.
11.15 Teknologi för fackskolan.
11.35 Japan i dag.
11.55 Ordlek — Bildlek 2.
12.15—17.40 Sändningsuppehåll.
17.40 Kontakt med Thalia. (Malmö.)
18.00 Regionalradion eller grammofon.
18.15 Fransk språkträning.
18.20 Nyheter på finska.
18.25 Vädret.
18.30 Nyheter.
18.40 Svenska för utlänningar. 19.
19.00 Möte mellan människor — serie om norsk 1900-talslitteratur.
19.30—23.15 Musikradion — värd Arne Ericsson.
19.30 För operavänner. Ur Chovansjtjina av Musorgskij.
1. Förspel till första akten. Bolsjojteaterns orkester. Dir: V. Nebolsin. 2. Scen mellan skrivaren och Moskvas folk (akt 1). Solist: P. Pontriagin. Sovjetunionens statsradiokör. 3. Marfas sång om kärlek och förtvivlan (akt 3). Solist: Zara Dolochanova, mezzo. Sovjetunionens statsradioork. Dir: A Kovalev. 5.Shahklócitijs aria (akt 3). Solist: Alexander Priogov. Stanislavskijteaterns ork. Dir: S. Samosud. 6. Tredje aktens final. Solister: Pavel Pontriragin, Benjamin Sjevtsov, Alexander Tichonov och Boris Dobrin. Sovjetunionens statsradiokör och ork. Dir: A. Kovalev. Repris fred. kl 9 i P 1.
20.30 Intim musik.
1. Mozart: Gesellige Gesänge. Dorrit Kleimert och Britt-Marie Aruhn-Solén, sopran,Christer Solén, tenor och Erland Hagegård, baryton. Vid flygeln: J. Eyron. 2. Schubert: Kvintett A-dur Forellkvintetten. H. Leygraf, m. saulesco, H. Hanson, Å. Olofsson och G Nylén.
21.25 Ny svensk musik.
1. Bucht: Ur operan Tronkrävarna. 2. Sven-Erik Johansson: Fotia. Stockholms filharm. ork. Dir: C. R. Larsson.
21.55 Polsk kvartett.
Szymanovsky: Stråkkvartett C-dur, op. 37. Ericson-kvartetten.
22.15—23.15 Nattstudio — jazz i Europa 1907—1967. P. Gronow och A. Blom. Red: F. Rabe.

P3 torsdag

0.00 Melodiradion.
5.00 Nyheter.
5.59 Senaste nytt.
Därefter varje timme t o m kl 21.59 utom kl 18.59.
6.00 Melodiradion.
6.10 Nyheter på finska.
6.15 Melodiparaden — Sonja Stjernquist.
6.45 Melodiradion.
7.00 Morgonpop med The Turtles.
7.15 Melodiradion.
9.00 Förmiddag med Thord Carlsson och Ebba Beckman.
11.05 Matbörsen.
11.45 Familjen Andersson 24 — serie av R. Moberg.
Jan-Olof Strandberg, Gun Arvidsson, Allan Edwall m fl.
12.00 Det ska vi fira! Maud Husberg.
13.00 Regionalradion: Idag.
13.05 Melodiradion.
14.30 På den tiden — Sven-Olof Sandberg berättar.
15.00 Sextetten: Lill-Magnus, dragspel, Nana Mouskouri, Anders Linder, Svend Asmussens orkester, Sonya Hedenbratt, Östen Warnerbring.
16.00 Melodiradion.
17.00 Barnens melodiradio: Mattias musicerar. Manus: Barbro Lindgren.
17.15 Gamla skivbekanta.
17.30 Pop 67 med Englandslistan — Leif H.
18.00 Löpsedeln.
18.05 Kerstin Dahl på grammofon.
18.15 Regionalradion.
18.30 Top of the Pops — Brian Matthew.
19.15 Spanska kvarten.
19.30 Melodiparaden — Egon Kjerrman. Repris fred. kl 6.15.
20.00 Veckans Ehrenmark. Repris fred. kl 8.15.
20.45 Melodiradion.
21.00 Var då, då? Cilla Ingvar.
21.15 Telefonväktarna — Moltas Erikson, Pekka Langer och Carl-Uno Sjöblom.
21.50 Melodiradion.
21.50—22.00 V. distriktet: Nyheter.
22.00 Telefonväktarna.
23.00 Nyheterna.
23.05—24.00 Telefonväktarna.

P1 fredag

6.00 Morgoneko. 6.15 Fou Ts'on spelar Chopinmazurkor. 6.20 Andakt. 6.30 Nyheter, vädret. 6.40 Matbörsen. 6.45 Vivaldi: Konsert C-dur. 7.00 Nyheter. Koralkör från Vadstena 1961. 7.15 Andakt. 7.30 Morgoneko. 7.45 Tidningskrönika. 7.52 **Musikprogram** met Aurora. 8.00 Nyheter, vädret. 8.15 Småbarnskvarten. 8.30 Korrespondentträffen. 9.00—11.00 Morgonklang: För operavänner; 10.00 Miles Davis med kvintett; 10.10 Bachs Cellosvit nr 4; 1.30 Haydns Symfoni nr 60. 11.00 Nyheter. 11.10 Reprisrutan med melodivinjetten. 11.40 OBS! — kulturkvarten. 11.55 Grammofonmusik. 12.00 Klockspel, dagens dikt. 12.07 Jordbruksprogram. 12.17 Tidninkskrönika. 12.25 Vädret. 12 30 Nyheter, eko. 12.45 Sjörapport, grammofon. 12.58 Tidssignal (12.57.55). 13.00 Börsnoteringar. 13.10 Ål i hav och insjö. 13.30 Radioföljetongen Svalorna flyga högt. 14.00 Familjespegeln. 14.30 Sydafrika — lydafrika. 14.45 Småbarnskvarten. 15.00 Riksronden. 15.10 Musikkaninen. 15.40 Svensk eftermiddagsmusik. 16.00 Vi i 5:an. 16.45 Svaghet och styrka. 17.00 Nyheter, sjörapport. 17.15 Grammofonmusik. 17.45 Berättardags: Vägen till Agra. 18.00 Helgmålsringning. 18.15 Löpsedeln. 18.20 Meddelanden. 18.25 Vädret. 18.30 Nyheter, dagens eko. 19.00 Föräldrarnas brevlåda. 19.15 OBS! — kulturkvarten. 19.30 Kastrup — flyghallen. 20.00 Vi i 5:an. 20.45 Experiment inom psykologin. 21.00 Teaterronden. 21.30 Andakt. 21.35 Sport i dag. 21.50 Vädret. 22.00 Nyheter. 22.05 Bakom rubrikerna. 22.45—23.15 Västerlandets frestelse.

P2 fredag

8.40 Svenska för utlänningar. 19. Skolradio: 9.00 Morgonsamling. 9.10 Lätt från P 3. 9.20—9.40 Regional skolradio eller lätt från P 3. Skolradio: 9.40 Stoppsignalen 5; 9.45 I blickpunkten; 9.55 Vill du vaere med så heng på! 10.15 Lätt från P 3. Skolradio: 10.30 Engelska för 6:an; 10.55 Företag 67; 11.15 Tyska för 8:an; 11.30 Franska för 8:an; 11.45 Ordlek — bildlek 3. 12.05 Sändningsuppehåll. 13.00 Svenska för utlänningar. 19. 13.20—18.15 Sändningsuppehåll. 18.15 Fransk språkträning. 18.20 Nyheter på finska. 18.25 Vädret. 18.30 Ryska nybörjarkursen. 19.00 Fransk nybörjarkurs. 14. 19.30—24.00 Musikradion — värd Lennart Hedwall: Körklang; 20.00 Tysk-österrikiskt 1700-tal; 20.45 Jan Carlstedt: Kvartett; 21.00 Mixturen; 21.25 Kvartettvinkeln; 22.00—24.00 Hemmakväll med musik av Stenhammar, Poulenc, Chopin m fl.

P3 fredag

0.00 Melodiradion. 5.00 Nyheter. 5.59 Senaste nytt. Därefter varje timme t o m kl 21.59 utom kl 18.59. 6.00 Melodiradion. 6.10 Nyheter på finska. 6.15 Melodiparaden. 6.45 Melodiradion. 7.00 Morgonpop. 7.15 Melodiradion. 8.15 Veckans Ehrenmark. 9.00 Förmiddag med Mona Krantz och Magnus Banck: 9.10 Det hände i veckan; 10.00 Sport i helgen; 10.10 Inför en weekend; 11.05 Matbörsen; 11.30 Veckans parodi; 11.45 Familjen Andersson. 12.00 Det ska vi fira! 13.00 Regionalradion: I dag. 13.05 Melodiradion. 14.00 Önskeskivor för sjukskrivna. 15.00 Sextetten. 16.00 Sveriges bilradio. 17.00 Barnens melodiradio. 17.15 Sveriges bilradio. 18.00 Löpsedeln. 18.05 Jan Malmsjö på grammofon. 18.15 Regionalradion. 18.30 Grammofonhörnan. 19.15 Turkiska kvarten. 19.30 Melodiparaden. 20.15 Melodiradion. 20.30 Jazzglimtar från USA. 21.00 Var då, då? 21.15 Svängen. 21.00 Melodiradion. 22.00 Thores trekvart. 22.45 Melodiradion. 23.00 Nyheterna. 23.05—1.00 Midnight hour: Diskodans med gästjockey; 23.30 Flipp eller Flopp? 24.00 Diskodans.

Handboll

Div II Västra

Aranäs—Hallby	**15—18**
Borås—Jönköp. sö.	**20—19**
Halmstad—Tord	**19—18**
Jönköp. BK—Kfum Borås	**11—18**
Orion—Drott	**15—21**

Drott	8	7	1	0	168—123	15
Halmstad	7	6	0	1	143—116	12
Borås	8	4	2	2	140—124	10
Hallby	7	4	1	2	106—104	9
Kfum Borås	7	3	1	3	118—110	7
Växjö	7	3	1	3	137—131	7
Jönk. Sö.	7	3	0	4	119—124	6
Tord	7	2	1	4	121—118	5
Orion	7	2	1	4	110—143	5
Aranäs	8	1	0	7	139—165	2
Jönk. BK	7	1	0	6	88—131	2

Klienten la fram saken med alla detaljer för advokaten.

— Ni kan inte förlora, sade advokaten. Vilken domstol som helst skulle frikänna er inom tio minuter. Jag åtager mig gärna fallet.

— Nej, tack, svarade klienten med en suck. Jag bryr mig inte om att stämma honom. Det var motpartens sak jag lade fram.

Tänk, vad ett osnyggt djur en gammal och dygdelös man är.

Georg Stiernhielm

Riksdagen:

Ny patentlag beslöts
Motioner masslaktades

STOCKHOLM (TT)

Vid kamrarnas rätt långa arbetsplena på onsdagen var det viktigaste beslutet antagandet av en ny patentlag från årsskiftet. En omfattande proposition bifölls och justitieminister Kling och andra talare uttryckte sin tillfredsställelse över att en gemensam nordisk lagstiftning på området nu kommer till stånd. Hr Kling påtalade dock att från dansk sida anmälts vissa reservationer beträffande patenterbarheten på livsmedelsområdet. Regeringen ämnar kalla till nya förhandlingar nästa år.

I övrigt förekom masslakt på motioner. Motionerna (fp, cp, s och h) om utredning angående bättre möjligheter till skäliga avdrag för kostnader för bilresor mellan bostad och arbetsplats bifölls dock.

Åtta socialdemokrater i bevillningsutskottet hade i reservation tyckt att uppräkning av avdragen lämpligen borde göras av riksskattenämnden utan utredning. Utskottet segrade i båda kamrarna med 65 röster mot 63 resp 100 mot 92.

Debatter blev det omfångars poströstning, skärpta åtgärder mot pornografisk litteratur och tobaksrökning, auktorisation av låssmeder och ett statligt grundbelopp i det kommunala bostadstillägget. I samtliga fall avslogs dock de väckta motionerna.

Konstitutionsutskottet hade uttalat sympati för fp-partimotionen om rätt för fångar att poströsta vid nästa års andrakammarval men det ville inte ha något initiativ från riksdagens sida utan hänvisade till pågående utredningar.

Folkpartisterna i utskottet hade märkligt nog inte reserverat sig men bifall till motionen yrkades av bl a hrr Ahlmark, Sjöholm och Ullsten (fp) samt Carlshamre (h).

De hänvisade till att samtliga partiledare i fjol uttalat sig för en sådan poströstning och ansåg att frågan borde kunna lösas snabbt om bara viljan fanns.

Utskottsordföranden hr Pettersson i Visby (s) framhöll att det avgörande var postverkets resurser men betonade att utskottet inte sagt att frågan inte kan lösas nästa år. Utskottet segrade med 221 röster mot 89. 16 avstod.

En gemensam borgerlig reservation i första lagutskottet för utredning om det allmännas inverkan avslogs med 161 röster mot 146.

Flera borgerliga talare fann det oroväckande att vem som helst kan etablera sig som låssmed. Vi har haft en nattvaktsliga och kan få en låssmedsliga, sade hr Ernulf (fp). Hr Svedberg i Gnarp (s) invände att auktorisation kan leda till konkurrensbegränsning.

Många allvarsord yttrades om pornografiska tryckalster. Ingen som vill slå vakt om smak och kultur kan känna annat än avsmak för denna storindustri med miljoninkomster, sade hr Hamrin i Jönköping (fp).

Hr Werner i Malmö (h) vände sig också mot hänsynslös kommersialisering av låga motiv. Hr Larsson i Lutra (cp) replikerade att ökat lekmannainflytande i tryckfrihetsmål bara skulle komplicera åtalsfrågan. Båda kamrarna röstade för att justitieministern liksom nu skall få avgöra om åtal.

Ännu livligare blev debatten om tobaksrökningen innan kamrarna avslog motionerna av hr Westberg (fp) m fl om utredning angående begränsning eller förbud mot tobaksreklam samt av hr Gustafsson, Borås (fp) om påskrift på cigarrettpaket om rökningens hälsovådlighet.

Tobaksreklamen är skadlig främst för barn och ungdom, betonade hr Rimmerfors (fp). En äldre etablerad rökare behöver ej reklam. Han sitter redan så fast i rävsaxen att tobaksfirmorna kan lita på hans livslånga stöd. Lungorna är ej gjorda för en daglig impregnering med tjära.

Hr Gustafsson i Borås (fp) efterlyste större insatser mot tobaksbruket av radio och TV, och hr Börjesson i Falköping (cp) menade att ett samhällsingripande mot tobaksreklamen som i Sverige uppgår till 15 milj kr om året skulle markera med vilket allvar samhället ser på frågan.

Hr Schött (h) fann det vara riksdagens oavvisliga uppgift att stävja tobaksreklamen. Den utgör utan tvekan en fara, särskilt för ungdomen.

För andra lagutskottet talade hrr Larsson i Lotorp (s) och Andersson i Sundsvall (fp). Det är lätt att kräva förbud men ett sådant skulle troligen inte få avsedd verkan, sade den förre. Det är bättre att genom information och undervisning driva en positiv kampanj mot rökningen.

Reservationen för en utredning avslogs med sammanlagt 215 röster mot 80. 24 avstod.

Det blev en mycket lång debatt, särskilt i andra kammaren, om cppartimotion om utredning angående ett statligt grundbelopp i det kommunala bostadstillägget för att lätta kommunernas bördor. Kamrarna avvisade motionen med stor majoritet liksom vid tidigare riksdagar.

Två fick böta för porrbilder

ÖREBRO (TT)

Två karlskogabor som åetalats för att de framställt bildserier av pornografisk karaktär i tryckt skrift som de sedan sålt dömdes på onsdagen av rådhusrätten i Örebro till vardera 70 dagsböter. Den speciellt sammansatta juryn fann 15 av de 16 i serien ingående bilderna tukt- och sedlighetssårande.

En av de åtalade hade vid ett besök i Hamburg 1964 köpt en serie på 16 bilder och två år senare tog männen kontakt med ett tryckeri för bildframställning i större skala. De lät trycka ca 800 serier, varpå försäljning via postorder startades efter annonsering i en rikstidning.

När försäljningen stoppades i mars i år hade 500 serier sålts med en förtjänst av omkring 5 000 kr. Eftersom bilderna tryckts i offsetpress ansågs varje serie utgöra tryckt skrift i tryckfrihetsförordningens mening. Vem som är upphovsman till bilderna har inte klarlagts, men karlskogaborna åtalades i egenskap av förläggare.

TVÅ ARABISKA ungdomar dömdes på tisdagen till livstids straffarbete av en militärdomstol i Gaza för att strax efter juni-kriget ha mördat en turistande belgisk jude. En tredje arab dömdes till 15 års fängelse. (TT-Reuter)

Markarydssimmare till Sum-Sim-finalerna.

Markaryds simsällskap får även i år skicka två simmare till Sum-Sim-finalerna i Gävle nämligen Carin Petersson som startar på 100 meter fjärilsim, 200 meter bröstsim och 200 meter ind. medley. Carin har de bästa tiderna från regionsfinalerna både på 200 meter bröstsim och 200 meter medley medan en flicka har bättre tid på 100 meter fjärilsim. Den andre simmaren som deltar blir Bengt Eklöf som ställer upp på 200 meter bröstsim. Det är Eklöfs första Sum-Sim-final, Carin Petersson har tidigare varit med i dessa finaler och hon har noterat flera segrar.

Prenumerera på LT

Familjenyheter

FÖDELSEDAGAR

85 år

fyller i morgon f. jordbruksarbetare Oscar Andersson, Hemmeslövs strand, Östra Karup.

75 år

fyller i morgon f. hemmansägare Oscar Larsson, Lilla Tjärby, Laholm.

75 år

fyller i morgon fru Jenny Brorsson, maka till f. hemmansägare Evan Brorsson, Tjärby.

75 år

fyller i morgon hemmansägare Karl Leonard Johansson, Dansbygget, Hishult.

75 år

fyller i morgon hemmansägare Karl Johansson, By, Ränneslöv.

60 år

fyller i morgon hemmansägare Einar Johansson, Skinnersböke, Hinneryd.

50 år

fyller i morgon måleriarbetare Tore Bengtsson, Lilla Tjärby, Laholm.

50 år

fyller i morgon fru Elin (Ellen) Andersson, maka till hemmansägare Kurt Andersson, Stäme, Ränneslöv.

DÖDSFALL

Gunnar Nilsson. På onsdagen avled chauffören Gunnar Nilsson, Hov, Ysby. Han var född i Växtorp och har under många år haft anställning som chaufför vid Vägkassan i Såghuset, Laholm. Han har lidit av hjärtbesvär och under arbete med lastning på onsdagen segnade han plötsligt ner. Vid framkomsten till sjukstugan i Laholm till vilken han fördes i ambulans kunde konstateras att livet flytt.

Nilsson var vid sin bortgång 59 år gammal. Närmast sörjande är makan, Annie, född Hansson, dottern Asta, anställd vid folktandvården i Laholm samt syskon och övrig släkt.

Enok Johansson. I en ålder av 65 år avled i tisdags hemmansägare Enok Johansson, Pershult, Växtorp. Han var född på den gård som han intill sin död innehade och som han vid sitt giftermål 1929 övertog efter sin fader. Närmast sörjande är makan, fem barn och deras familjer, syskon, samt övrig släkt och vänner. Han var en idog och skötsam man som helt ägnade sig åt gårdens skötsel.

Peter Wästgerd. Sjökapten Peter Wästgerd, Göteborg, har avlidit. Han var född i Falkenberg 1910. Styrmansexamen avlade han 1934 och sjökaptensexamen följande år, varefter han var anställd som befäl i Broströmkoncernen. 1945 anställdes han vid hamnstyrelsen, blev t. f. hamnlots 1954 och ordinarie 1961. I flera perioder var han befälhavare på isbrytare. Närmast sörjande är maka och syskon.

BEGRAVNING

På onsdagen jordfästes i Laholms gravkapell stoftet efter textilarbetaren Artur Jacobsson, Laholm. Prestaverande var hrr Erik Jacobsson, Halmstad och David Bengtsson, Växtorp. Musiken utfördes av musikdirektör Erland Skagerberg. Akten inleddes med ps. 355 varefter kyrkoherde Arthur Nihlén höll griftetal och förrättade jordfästningen. Efter ps. 331 utfördes begravningsmässan och akten slöt med ps. 297: 3. Vid graven tog de närmast sörjande ett sista avsked av den bortgångne. Officianten förrättade bön och tackade för hedersbetygelsen. Som avslutning sjöngs ps. 66: 4. Mycket blommor prydde griften.

— I Båstads kyrka har jordfästs kamrer Philip Hjorth. Vid bären prestaverade ingenjör Torsten Tengvall, Ängelholm, och yrkeslärare Kurt Arne Larsson, Laholm. Båstads fabriks- och hantverksförenings florbehängda fana paraderade, och fanvakt var damfrisörmästare Ernst Frick, Båstad. Under tiden de närmast sörjande tog plats spelade musikdirektör Leif Ahlberg, Båstad, Adagio i a-moll av J. S. Bach, varpå akten inleddes med att kyrkosångare Gunnar Rosenlund, Båstad, sjöng, Herre lär oss betänka av A. Runbäck. Efter ps. 21: 2 förrättades jordfästningen av kyrkoherde Samuel Adrian, Båstad. Efter de tre skovlarna mull, valda bibelord, Fader vår och ps. 324, följde begravningsmässan med officianten som sjungande liturg. Efter ps. 572: 4, och sedan hr Rosenlund sjungit, Min del evinnerligen av A. Runbäck, följde minnestal i kyrkan. Sedan de närmast sörjande tagit ett sista farväl talade köpman Nils O. Carlsson, Hallandsås, för AB Malens Nya Havsbad. Systerbarn till den avlidne sjöng, Nu börjar det eviga livet, gammal hymnmelodi. För Båstads köping talade fullmäktiges ordförande kapten Emil P. Hoffbard och framförde ett varmt tack för gagnerik samhällsinsats. Major Gösta Lewenhaupt framförde en sista hälsning från Båstad turistförening och på Båstadsortens kreditförenings vägnar talade kapten Emil P. Hoffbard. Vidare hölls minnestal av boktryckare Gösta Svensson för föreningen Bjäre kraftförvaltning, kamrer Erik Walin för Skandinaviska banken, kyrkovärd Anton Nilsson för folkpartiets lokalavdelning, fabrikör Erik Andrell för Båstads fabriks- och hantverksförening, direktör Olof Nobel för de Nobelska företagen i Båstad. Sedan tempelriddarbröder samlats kring bären framförde stationsmästare Gösta Håkansson, Örkelljunga, ett sista broderligt tack från R. T. Molay och från Templets Utpost i Båstad. Bröderna nedlade som en sista hälsning var sin vit blomma på kistan. Källarmästare Axel Lundell, Båstad, överbringade en sista varm hälsning från IOGT-logen Båstads Vapen och de anhörigas tack för hedersbevisningen vid bären framfördes av en systerson, skomakaremästare Arthur Marcusson. Kistan fördes senare till Heliga Korsets kapell i Ängelholm för eldbegängelse. I blomstergården märktes följande kransar: Båstads köping, Båstadsortens kreditförening, Föreningen Bjäre kraftförvaltning, Folkpartiets lokalavdelning, Båstad, IOGT-logen Båstads Vapen, AB Malens Nya Havsbad, Skandinaviska banken, R. T. Molay, Båstads sparbank, Nobelföretagen i Båstad, Båstads fabriks- och hantverksförening, Båstads musikkår, Svenssons Boktryckeri, Henry Petersons AB, AB Skånebryggerier, Båstads Plåt, Rörbolaget Alfred Ekelund, Jönssons Bageri och Båstads El-affär.

Prenumerera på LT

LT Sport

HBP var illa ute

Det såg illa ut för HBP på onsdagskvällen då hela laget spelade flera klasser under sin normala standard men huruvida Tord spelade på toppen av sitt kunnande undgår vår bedömning. Klart står dock att Tord får betyget bästa smålandslag och man hade HBP ordentligt i gungning men tack vare skärpning de sista tio minuterna rodde HBP hem båda poängen vilket onekligen var starkt så som matchen gestaltade sig med Tord i ledningen då slutet började närma sig.

Tord tog nämligen ledningen för första gången under matchen 10 minuter in på andra halvlek och hade ledningen med två mål då fem minuter återstod av matchen men så kom HBP:s offensiv med vinstmålet inspelat sekunderna före slutsignalen och klarade därmed hem segern med 19—18 (9—9). Hos HBP var i försvaret Arne Karlsson med sina sju mål tillsammans med Sven Lennart Svensson fyra mål de bästa medan anfallet i dag var ovanligt blekt med Stig Jönsson som den bäste. Tord hade en bra målvakt i Christer Alexandersson där vidare i försvaret märktes högerbacken Deidar Karlsson och centerhalven Ingemar Kroon samt i kedjan kanonskytten Hasse Johansson som tillverkade nio mål och alltså svarade för hälften av Tords målskörd.

Arne Karlsson inledde målskyttet genom att ge HBP ledningen med 1—0 vilket ökades på till 3—0 men sedan var det stopp och Tord kunde utjämna till 3—3. Två mål av Stig Jönsson gav 5—3 men sedan följdes man åt och smålänningarna kunde fyra gånger utjämna en ettmålsledning för HBP fram till pausvilan då ställningen stod 9—9. I andra halvlek gjorde HBP 10—9 tämligen omgående för att följas åt till 12—12 då Tord för första gången kunde gå upp i ledningen med 12—13 vilket emellertid A Karlsson omgående kunde kvittera och de rödvita kunde även gå upp till ledningen med 15—13. Fyra mål i följd förde emellertid på nytt upp Tord i ledningen med 15—17. Nisse Karlsson knappade in till 16—17 på kontring varefter Hasse Johansson på straff slog in 16—18.

Härefter följde 17—18 av Bengt Hjerp och Jan Andersson gjorde åter ställningen jämn genom en vacker lobb när bara minuten återstod varefter HBP misslyckades med ett frikast och Tord fick chansen men Stig Fagerberg kunde med en dubbelräddning avvärja och det blev istället Arne Karlsson som efter frispelning av J Andersson kunde slå in segermålet.

Utmärkt domare var Åke Karlsson, Göteborg. Publiken uppgick till 787 personer.

Bengt

LEDARLAGET FÖR SNABBT FÖR IS ORION

Länsderbyt i div II-handbollen mellan IS Orion och HK Drott i falkenbergshallen på onsdagen blev en laddad fight där hemmalaget ingalunda var villigt att agera strykpojke. Tempot och intensiteten i spelet gladde den fullsatta hallen även om inte samtliga de 733 betalande åskådarna mottog Drott-segern med ovationer.

Div II-ledarna vann förvisso rättvist med 21—15, efter att spelmässigt visat sig vara det bättre laget. Slutresultatet helt i sin ordning alltså. Men Orions spelare har ingen anledning att hänga läpp — vittröjorna gjorde en kämpamatch och med gårdagens takter är det ingen fara med kontraktet.

Matchen hade publiktycke även om Drott inte kom upp i paritet med sitt bästa. Det såg länge ljust ut för Orion, som t o m kom upp i ledningen lagom till pausen, 9—8. Under hand tröttnade emellertid hemmalaget — det hårda tempot tog sin tribut — och man orkade inte längre hålla reda på farlige backen Tore Olsson och kontringsspecialisten Bengt-Ove Bengtsson, "den levande torpeden" kallad.

Den fina täckningen så länge orken höll var Orions styrka denna gång. Drotts storskyttar hade länge svårt att hitta några luckor och Tore Olssons första mål från distans kom inte förrän efter 40 min spel. Dessförinnan hade han endast lyckats näta på en straff.

Defensivspelet signerades Arne Johansson med fin assistans av Tore Westerhult och Jan-Erik Nilsson. Även Leif Johansson skötte sig bra i täckningen av den egna buren, där Hans Inge Sjögren gjorde en stormatch och överglänste Drotts Mats Thomasson.

Orions anfallsspel saknade som vanligt inspelningar på linjen, en klar svaghet som man tyvärr börjar bli van vid. Lennart Bengtsson var fruktad av Drott-försvaret men han drog sig i skymundan efter en bra inledning. Månne ett par misslyckade skott satte ner spelhumöret?

—o—

Drott var som nämnts inte på topp men visade givna spelkvaliteter och ledarplatsen är välförtjänt. Flera av spelarna visade en underbart intelligent speluppfattning, då inte minst Bengt Ove Bengtsson, som är verkligt rolig att se i aktion. Kjell Kjellson inledde lite tamt men spelade upp sig och visade att han inte missar öppna chanser. Man minns ett par hoppskott i mål i gammal god stil.

Unge backen Hasse Johansson öppnade matchen på ett imponerande sätt men täckte inte riktig som lagledaren Ingemar Petersson önskade och hölls på sparlåga till saken var klar då han åter släpptes in på banan.

Centerbacken Canét Norman täckte upp bra men var ganska långsam i aktionen och markerade sina skott för tydligt. Han fick också nöja sig med två mål.

—o—

Skillnaden i stort mellan de båda lagen: Drott var betydligt snabbare i uppspelen. Orion fick nöja sig med ett rejält kontringsmål mot tiotalet för Drott.

Domare var Jan-Erik Ohlsson, Göteborg. Han var inte perfekt men det var publiken och inte rättskiparen som hade fel när de ansåg Engrenius eleganta bollplockningar från fria Orion-spelare för regelvidriga.

R-e

Grip Esso chansen

Utnyttja förmånskupongerna:

Nu också vintertillbehör BILLIGARE!

Samla ESSO-kuponger och köp vinterdäck, batterier, skidhållare, värmesitsar, bogserlinor, bilöverdrag, motor- och kupévärmare. Och många andra viktiga vinterartiklar och trevliga julklappar med upp till 20 % rabatt.

OBS!

30 november 1967 är sista dagen vi delar ut ESSO förmånskuponger.
De upphör att gälla 31 december 1967.

Allt för motoristen hos Esso

Scan -när det gäller god mat

LMC

rätta sortens morgonmål

— naturell eller med flingor eller brutna pepparkakor. Dessutom en fin grundstomme till många delikata, ytterst lättlagade rätter.

Pröva det här receptet:

FILMJÖLKS-DRESSING

1 1/2 dl filmjölk
1 msk senap
eller
2 msk tomatpuré

Blanda med jämnt skurna tärningar av 8 kokta potatisar
eller med
1 1/2 dl strimlad vitkål
eller med
1 strimlat salladshuvud med
2 finhackade tomater och
1 bit finskuren färsk gurka

Er egen matfantasi hjälper Er säkert att finna åtskilliga andra ingredienser, sedan Ni väl upptäckt vilken fin grundstomme filmjölken är till såser av detta slag. Användningsmöjligheterna är många: smörgåsbordet, entrérätten, kött- och fiskrätter med mycket mera.

Receptbroschyr gratis, sänd in kupongen

Till LMC, Fack, Göteborg 5
Sänd receptbroschyren "Rätta sortens morgonmål" till

Namn ----------
Bostad ----------
Postadress ----------

Föreläsning . . .

(Forts. fr. sid. 1)

skapet självt att draga upp riktlinjer för sin framtida verksamhet och välja organisationsform.

Sällskapet har förelagts förvaltningsutskottets förslag till organisationsform och till nya stadgar, som om dessa förslag antas, innebär att sällskapet även fortsättningsvis får offentligrättslig karaktär och enligt stadgarnas första paragrafer har att främja jordbruket och angränsande näringar, handha eller medverka i arbetsuppgifter för upplysnings- och utvecklingsarbeten. Sällskapet kan ta upp arbetsuppgifter som berör nämndens verksamhet, men måste i så fall överenskommelse ske med lantbruksstyrelsen eller nämnden. Sådana arbetsuppgifter kommer alltså att bli en komplettering till nämndens verksamhet. Aktiviteter på affärsmässig basis kan sällskapet dock ta upp och bedriva.

Den verksamhet som sällskapet efter omorganisationen fortfarande bedriver består bl. a. av:

1. Praktisk jordbruksdrift på sällskapets gårdar, dit även försöksverksamheten i stor utsträckning förlagts. Gårdarna utgör även demonstrationsobjekt för byggnader och annat på det jordbrukstekniska området.
2. Veterinärbakteriologiskt laboratorium med fältveterinär verksamhet.
3. Potatisupplysning och potatisbesiktning med däri ingående upplysning och rådgivning på det marknadsmässiga området.
4. Byggnadsrådgivning i samarbete med L.B.F.
5. Det praktiska genomförandet av riks- och lokalförsök och firmaförsök på växtodlingsområdet.
6. Viss rådgivning på växtodlingssidan och ekonomisidan som komplement till lantbruksnämndens mera rationaliseringsbetonade rådgivningsverksamhet.
7. Ungdomsverksamhet genom ungdomsnämnden. I denna deltager c:a 2.000 ungdomar i den s. k. klubbverksamheten.
8. Publikationstjänst och verksamhet som kontaktorgan.
9. Förvaltningen av sällskapets egendomar och tillgångar samt handhavande av administrationen för Prytz' donationsfond.

Vid nyårsskiftet kommer, om stadgarna antagas, ett nytt förvaltningsutskott att börja fungera. Det är väl därför rätt naturligt att det nuvarande förvaltningsutskottet inte har vidtagit eller vidtager åtgärder som alltför hårt skulle komma att binda den kommande styrelsen. Utskottet har också ansett det mest angeläget att tillse att organisationen fungerar under övergångsskedet och att sällskapets tillgångar i form av gårdar m. m. hållas intakta och förvaltas. Kansliorganisationen har därför ansetts nödvändig, men denna bör inte vara större och dyrare än oundgängligen nödvändigt. På kansliet har därför som kamrer och verkställande anställts förutvarande kamreraren Sven G. Gyllensvärd. Till hjälp på kansliet finns därjämte 1 kassörska-bokförare samt 1 skrivbiträde. Denna personal bedömdes i juni som oundgängligen nödvändig och det har sedermera visat sig att så var fallet och kan personaluppsättningen snarare anses som underbemannad. På det kamerala området har även inletts samarbete med Hallands Semin- och kontrollförening då Gyllensvärd även tjänstgör på dessa föreningar. Låne- och andra ärenden för C. R. Prytz' donation omhänderhaves också av kanslipersonalen.

För fastighetsskötseln i Halmstad samt viss serviceverksamhet genom maskinell kontorsutrustning åt hyresgästerna i kontorshuset finnes anställd en fatstighetsskötare-vaktmästare.

TEKNIK PÅ FÄLTET.

På den tekniska personalsidan som ovillkorligen i allra största utsträckning bör arbeta på fältet har anställts lantmästare Göte Ivansson, som fått tjänstledighet från sin tjänst hos lantbruksnämnden. Ivansson ansvarar för rådgivningen på växtodlings- och ekonomisidan och skall därjämte även sköta organisationen av försöksverksamheten och den markkarteringsverksamhet som sällskapet enligt överenskommelse med lantbruksnämnden skall svara för. Veterinärverksamheten har samma personalstyrka som före omorganisationen, bestående av 5 veterinärer och erforderlig laboratorie- och expeditionspersonal.

På ungdomsverksamhetssidan är också personalstyrkan oförändrad.

För publikationsverksamheten svararar avdelningsdirektör Birger Blixt, som är redaktör och ansvarig utgivare för tidskriften.

Önskvärt vore givetvis att ytterligare teknisk personal kunde anställas för rådgivningsverksamheten, men då en sådan verksamhet i huvudsak måste vara kostnadsmässigt självbärande, är den nuvarande personaluppsättningen i stort sett vad som inrymmes i de begränsade ekonomiska resurser som sällskapet har.

Den framtida verksamheten bör som förut nämnts utformas av det kommande förvaltningsutskottet. De aktiviteter som kan komma att bedrivas äro helt beroende på de resurser som kan komma att ställas till sällskapets förfogande genom ledamotsavgifter, anslag och övriga intäkter. Det är därför naturligt att det ställer sig svårt att här närmare precisera dessa. Dock kan väl sägas att driften på gårdarna kommer att fortsätta. Försöksverksamhetens praktiska genomförande i form av utläggning, skötsel och skörd av försöken kan troligen också komma att uppdragas åt sällskapet att omhänderha. En stor del av dessa försök kan också beräknas komma att utläggas på sällskapets försöksgårdar.

Veterinärverksamheten är f. n. föremål för utredning genom veterinärväsendeutredningen och vilka förslag denna kan komma att framlägga kan inte nu överblickas. Troligen dröjer det ännu något eller några år innan utredningen är slutförd och beslut i anledning härav fattats.

Potatisupplysningen kommer att fortsätta detta år och finnes väl vissa utsikter att sällskapet också 1968 kan komma att anförtros denna.

Byggnadsrådgivningen i samarbete med L.B.F. bör också kunna ingå i arbetsuppgifterna och kan ett ytterligare samarbete med L. B. F. även tänkas, t. ex. genom sällskapets medverkan i ekonomisk planering på byggnadstekniska sidan.

På ekonomisidan bör och kan också ett utvidgat samarbete kunna ske med Lantbruksförbundets driftsbyråer.

Ett samarbete med angränsande sällskap, kanske då speciellt de västsvenska, bör väl också vara önskvärt, särskilt på tekniska sidan, då därigenom välkvalificerade och kanske för ett sällskap alltför dyra tekniker därigenom kunde anställas.

Med jordbrukets ekonomiska och fackliga föreningsrörelse är det alldeles självklart att ett intimt samarbete skall sökas. Dessa organisationer blir ju också representerade i sällskapets förvaltningsutskott.

INTRESSANTA REDOGÖRELSER

Lantbruksdirektör N. Tärnvik, Halmstad, höll ett föredrag över ämnet "Den nya jordbrukspolitiken och lantbruksnämnden". Vidare informerade överassistent Ivar Pettersson, Falkenberg, om bl. a. provmjölkning och problem i lantbruket.

Ett 30-tal personer hade mött upp till den givande kvällen.

Stenis.

Malmö FF tog också cupen

Det blev en spännande och bra cupfinal, när IFK Norrköping och Malmö FF drabbade samman i Norrköpings idrottspark på onsdagskvällen. Malmö vann rättvist med 2—0 (0—0). Stöten satte skåningarna in i andra halvlek, sedan Norrköping i första bestämt takten. Det var Malmös sjätte seger i cupen genom åren.

Från idrottssekr.

Ränneslövs GIF: Andra pojklaget och knattarna gymnastik idag kl. 18. Samling kl. 17.30. Övriga kl. 19.30 samling kl. 19.

Laholms FK: Träning idag kl. 19.15 i plasthallen.

ETT ORD PÅ VÄGEN

Vinnläggen eder... om att i eder tro bevisa dygd. (2 Petr. 1: 5.)

Vi lever i en tid med glidande moraliska normer. Allt för ofta har vi anledning att tänka på oss själva som kristna, vilka gör anspråk på att ha Gud i hjärtat och tillbeder honom i hans hus, men som i vardagens värld offrar den moraliska redligheten på likformighetens och bekvämlighetens altare.

Vår tro måste vara fast för att ha någon betydelse. Dag för dag måste vi, inför alla andra och vad det än må kosta, "arbeta på den frälsning som Gud har verkat i oss".

Vi säger att vi vill stå fasta då något betydelsefullt moraliskt värde står på spel, men ändå anpassar vi oss så ofta, inte minst i till synes betydelselösa ting. Genom att göra så skall vi finna, att när det stora avgörandet kommer, är våra tros-muskler orkeslösa. Vi liknar ett atlet som har vägrat att delta i andra tävlingar än i de olympiska spelen.

I vår tid är världen i ett förtvivlat behov av kristna som vill anta utmaningen att leva ut sin religion på alla områden i livet.

Nykter ungdom – framtidsungdom

nytt och flytt

Torsdagen den 2 november 1967

I dag: TOBIAS
Solen går upp kl. 7.28 och ned kl. 16.23.

I morgon: HUBERT
Solen går upp kl. 7.30 och ned kl. 16.21.

SKÖRDEALSTER

Hallonskörd pågår ännu hos Hjalmar Mårtensson i Ronneby på hans ägor i Skönvik. De smakar något alldeles extra, rapporterar han.

Vid Blöte, söder om Listerby, skördar man svamp. Liselott Nilsson har visat upp en rök- eller äggsvamp som vägde inte mindre än 3 kg drygt.

Sockerbetsskörden blir också fin i år. Hos hemmansägare John Tage Persson i Mörby Mjällby har man fått exemplar på 73 kg.

KEDJERÖKARE

— Jag känner en grabb som röker dag och natt.
— Nää, vad är det för en?
— Jag köper böckling av en.

— Jag förstår inte, varför ni vill skiljas — de flesta män skulle vara lyckliga om de hade en så intagande och charmerande fru...

— Ja — just därför!

SLUTET

Andersson och hans kompanjon hade festat om en kväll. När de gick från restaurangen kom de till en hög flaggstång.

Andersson: — Du, det hänger en skylt i toppen på flaggstången. Jag undrar vad som står på den.

Kompisen: — Jag skall klättra upp och se efter.

Andersson (efter en lång stund):

—Nå. Vad står det?

Kompisen: — Tre ord. "Här slutar flaggstången".

DAMER EMELLAN

— Hur i all världen kunde hon säja att den där klänningen såg ut som en dröm?

— Kanske för att den ser ut som nån har sovit i den.

Vinnare av Bildkryss nr. 43 blev Lisbet Nilsson, L. P. Hanssons väg, Laholm, och Ruth Werelius, Dalavägen, Knäred.

Bildkryss nr. 44. Lösning märkt "Bildkryss 44" skall vara insänd under adress Laholms Tidning, Fack 78, Laholm, senast den 9 november. Rätta lösningen och vinnare publiceras fredagen den 10 november. Först öppnade rätta lösningen belönas med 15 kr., den därnäst med 10 kr.

Annonsera i LT

Lösningen insänd av .....

(Namn och adress:)

Aldrig din kärlek

Följetong av Magda Lagerman

(37)

Med en kraftansträngning satte hon sig upp i sängen. Huvudet värkte fruktansvärt och hon kände sig matt och konstig men hennes hjärna var klar nu och hon kände — till sin egen stora förundran — en enda önskan: att få komma ombord på Mariposa. Hade fartyget redan gått, så skulle hon telegrafera till det, hyra ett flygplan göra vad som helst bara hon kom ombord igen.

De låga, mumlande rösterna hördes fortfarande från det andra rummet och hon öppnade munnen för att ropa, för att kalla på miss Hogg. Den vänliga gamla engelskan skulle säkert hjälpa henne att komma i kontakt med fartyget, att meddela Thomas om vad som hänt, om detta plötsliga och besynnerliga svimningsanfall. Den unge mannen, brorsonen, kunde ju först fara ner till hamnen och se om Mariposa låg kvar och sedan.

En dunkel men stark instinkt fick henne att hejda ropet, fick henne att sitta orörlig med alla sinnen på helspänn. Den tvingade henne också att trots mattigheten ljudlöst stiga upp ur sängen och lika ljudlöst treva sig fram till dörren bakom vilken de två låga rösterna hördes.

Katarina visste inte varför denna besynnerliga instinkt fick henne att luta sitt värkande huvud mot dörren för att försöka uppfatta vad rösterna på andra sidan sade. Och medan hon ansträngde sin hörsel till det yttersta hörde hon miss Hoggs röst:

— Jag förstår inte varför du är så nervös, Robert! Det brukar du inte vara... Och det är absolut tryggast för oss att ha henne här i natt. Kaptenen på hennes båt kan ha slagit larm.

Den manliga rösten svarade snabbt, irriterat:

— Javisst! Och någon kan ha sett henne tillsammans med dig! Hon är så blond och vacker att ingen portugis kan ha undgått att lägga märke till henne. Och någon kan också ha lagt på minnet, att hon var i sällskap men en gråhårig gammal dam, som talade engelska. Du har handlat för snabbt och oöverlagt den här gången, Hoggy. Och därför måste vi se till att hon forslas vidare redan i kväll.

— Men är inte det väl riskabelt? frågade miss Hogg.

Mannen skrattade kort och hånfullt.

— Som om inte du visste att allt är riskabelt i det här yrket! sade han. Men det är större risk att ha henne kvar här. Och hör nu på! Hon bör vara vaken rätt snart nu, dosen hon fick var inte så stor, men hon kommer att vara matt och omtöcknad, så det blir en lätt sak att få ner henne i bilen och köra henne direkt till motorbåten. Andres är redan där och väntar, jag har ringt honom.

— Näja, som du vill då, sade den gamla engelskan, bara inte någonting går på tok. För hon är ett fint kap, eller hur?

— Ja, hon bör kunna inbringa oss en hel del, sade mannen. Och nu går jag och kör fram bilen till bakre ingången. Sen kommer jag upp och hjälper dig. Vi får lov att binda en sjal om hennes huvud, så att inte det där blonda håret syns och kanske också lägga en munkavle ifall hon skulle visa sig vara av den bråkiga sorten.

— Jag går in igen och ser om hon inte har börjat vakna, sade miss Hogg.

Förlamad av fasa hörde Katarina på detta samtal och förstod att hon befann sig i händerna på ett par samvetslösa människor, som hade sövt henne med någon drog och att hon var i verklig fara, att något fruktansvärt skulle hända henne. Hennes ögon hade nu vant sig vid mörkret, den vilda skräcken gav benen styrka att rusa tillbaka till sängen och sträcka ut sig på den som om hon fortfarande var medvetslös. Hon måste vinna tid, tänkte hon förtvivlad, tid att tänka ut någon möjlighet till räddning.

Hon slöt ögonen och försökte slappa av sina spända muskler för att inte förråda att hon var klarvaken. Så hörde hon dörren öppnas och den lätta knäppningen när någon tände ljuset. Det kostade henne en nästan övermänsklig ansträngning att inte reagera, när hon kände händer röra vid sig, händer som undersökande for över hennes ansikte, tog hennes puls. Så hörde hon miss Hoggs säga:

— Är ni vaken, lilla vän? Hör ni mig?

Blixtsnabbt tänkte hon: jag får inte överdriva, jag måste låtsas, som om jag just höll på att komma till sans igen, jag måste få dem att tro att allting går efter deras beräkningar.

Därför gav hon ifrån sig ett litet stönande och rörde på ena armen. Dett tycktes vara fullt tillfredsställande ty miss Hogg sade genast:

— Ja, hon håller på att vakna. Men det dröjer nog en god stund innan hon kan stå på benen så att vi kan få ner henne. Gå du och ordna med bilen. Jag låser in henne så länge.

— Det är väl ingen fara med fönstret? sade mannen.

Miss Hogg skrattade och Katarina kände en rysning inom sig vid detta skratt. Vilken dåre, vilken blind idiot hon hade varit som ens ett ögonblick låtit sig luras av den falska vänligheten hos denna hemska kvinna.

(Forts.)

ANNONSER
är
NYHETER
och dem finner Ni i
LAHOLMS TIDNING

LAHOLMS TIDNING

TORSDAGEN DEN 2 NOVEMBER 1967

SKROT
av alla slag samt metall och lump uppköpes till högsta dagspris. Begagnat järn, balk, räls, plåt, nya rör till stallinredningar säljes.
OLLE PALSSONS SKROTAFFÄR
Lilla Tjärby. Tel. Laholm 109 90

Industriförbundet anklagar:

"Hemligstämpeln" förvirrade debatten om Sverige—EEC

STOCKHOLM (TT) — **Debatten om Sverige och EEC skulle ha varit mindre förvirrad om regeringen i tid offentliggjort sitt utredningsmaterial i frågan, hävdade direktör Axel Iveroth i Sveriges Industriförbund inför Eskilstuna Fabriksförenings årsmöte på onsdagen. Regeringens hemligstämplande av utredningsmaterialet är oförklarlig. De danska och norska regeringarna har lämnat betydligt bättre information till allmänheten.**

Hr Iveroth anförde vidare att Sverige måste handla på ett sådant sätt i EEC-frågan att det nordiska samarbetet inte riskeras.

Han ifrågasatte också om det var lyckligt för det nordiska samarbetet om Danmark och Norge blev medlemmar i EEC och Sverige bara associerad.

— De som påstår att Romfördraget binder medlemmarna i utrikespolitiken har missförstått saken. Om vi inte får en anslutning till EEC riskeras inte bara produktionsökningen i Sverige utan också lönsamhet och sysselsättning, hävdade hr Iveroth.

Handelsminister Gunnar Lange framhåller att hr Iveroths kritik är obefogad. Så fort utredningarna blivit färdiga har de publicerats. Sedan är det en annan sak att vissa utredningar varit av direkt förhandlingskaraktär. Sådana utredningar offentliggörs inte, därför att då skulle Sveriges "förhandlingskort" få lägre valör.

Hittills har 14 volymer om Sverige och EEC publicerats och vid årsskiftet planerar regeringen att ge ut två till, bl a en om Sveriges neutralitet.

Folkpartiet har i flera år kritiserat den svenska regeringen för att man hemligstämplat utredningar om europeisk integration, säger riksdagsman Olle Dahlén. Först de senaste veckorna har utrikesnämndens ledamöter fått tillgång till materialet, men det är uppenbart att större delen borde ha offentliggjorts.

— Sveriges näringsliv har fått ett bättre underlag för att bedöma svensk EEC-anslutning än den demokratiska oppositionen i riksdagen, säger högerpartiets ordförande Yngve Holmberg. Visserligen har regeringen nu överlämnat utredningsmaterialet till ledamöterna i utrikesnämnden. Men i högerpartiet önskar vi en fri och öppen debatt i riksdagen.

Högerpartiet anser också att utredningsmaterialet i tillämpliga delar borde ha offentliggjorts.

Dr Gunnar Hedlund i centerpartiet ville inte kommentera saken på onsdagen.

FÖRGIFTADE SINA 7 BARN FÖR PENGAR

ARCADIA (TT-AFP)

De båda makar, vilkas sju barn i åldern 2-8 år blev förgiftade av ett insektsdödande medel och avled för en vecka sedan, kommer troligen att åtalas för mord, omtalade Floridapolisen på onsdagen.

Paret, James Richardson, 32, och hans maka Annie Mae, 29, sitter redan häktade för vanvård av barnen. Dessa blev sjuka sedan de ätit lunch bestående av grisbuvud, ris och bönor. Barnens liv stod ej att rädda. Obduktionen visade att de hade fått i sig ett växtskyddsmedel kallat paration.

Polisen upptäckte att Richardson hade tagit ut en försäkring på tusen dollar för varje barn endast ett dygn före tragedin. Enligt försäkringsbestämmelserna skulle försäkringssumman fördubblas i händelse av dödsfall genom olyckshändelse. Försäkringsbolaget påpekade emellertid att försäkringen inte kunde utfalla då Richardson inte hade betalat premierna i tid.

Förhör med lögndetektorer har visat att Richardson visste att giftet fanns i ett uthus vid bostaden vid tiden för tragedin. Han arbetade som fruktplockare på ett fält i närheten vid den tidpunkt då barnen förgiftades. Lögndetektorn gav negativt utslag för fru Richardson.

Ytterligare en person har gripits av polisen såsom misstänkt för att ha varit inblandad i förgiftningsfallet.

Kommunal omsorg om handikappade saknas

STOCKHOLM (TT)

Handikappvården är föga utbyggd i kommunerna. Förhållandena är dock bättre nu än när socialpolitiska kommittén 1962 gjorde sin undersökning. Förbättringarna ligger emellertid i stort sett i kommuner som redan då redovisade mer aktivitet än genomsnittet. Det är i allmänhet också dessa kommuner som nu redovisar planer på ökad verksamhet. Den enskildes möjlighet till god omvårdnad beror därför i hög grad av var han bor.

Riksdagsman Ingemund Bengtsson.

Detta konstaterar handikapputredningen som på onsdagen lämnade ett betänkande till socialministern om kommunerna och den sociala omvårdnaden. Utredningen lägger i detta betänkande fram resultatet av en riksomfattande undersökning — kallad 1966 års handikappundersökning — om kommunernas och landstingens aktivitet beträffande den sociala omvårdnaden av handikappade.

Genom undersökningen har inte framkommit något som tyder på att anordningarna för social omvårdnad någonstans är tillräckligt utbyggda. Möjligheterna till god social omvårdnad är på de flesta håll små — där de inte saknas nästan helt.

Kommunerna har inte heller skaffat sig den kännedom om de enskilda handikappades situation och behov som måste utgöra grunden för den kommunala omsorgen. En bidragande orsak till den generellt sett ringa aktiviteten är den tveksamhet som synes råda på kommunhåll om kommunernas rätt och skyldighet att engagera sig mera aktivt i handikappvården.

Utredningen anser att en grundläggande förutsättning för en bättre åldrings- och handikappvård är att frågan om kommunernas ansvar klarläggs. Utredningen föreslår därför sådana ändringar i socialhjälpslagen att kommunerna skall sörja för den enskildes personliga omvårdnad. Socialnämnderna skall göra sig väl förtrogna med den enskildes behov av omvårdnad och verka för att detta blir tillgodosett.

Utredningens ordförande är riksdagsman Ingemund Bengtsson i Varberg.

Drama i Skottland:

Sköt ned lärarinna I 20 FLICKORS ÅSYN

DUNDEE (TT-Reuter)

En man beväpnad med ett jaktgevär öppnade på onsdagen eld i ett klassrum med 20 tonårsflickor och deras lärarinna i en skola i Dundee. Lärarinnan skadades svårt och avled senare av sina skador.

Klassen höll på med syslöjd när mannen kom in i rummet och under vapenhot tvingade dem att dra för gardinerna och ställa upp längs ena väggen.

Under 75 min höll mannen flickorna instängda och avlossade under denna tid fem skott. En lärarinna i en annan klass blev misstänksam och skakade på den låsta dörren till syslöjdrummet.

Hon möttes då av ett skott som splittrade rutan i dörren och gav henne skärsår i ansiktet. Polis med metallsköldar omringade skolan som utrymdes av alla elever utom de som hölls som gisslan.

Efter en timme och en kvart lät mannen de flesta flickorna, som var i 15-årsåldern, lämna klassrummet. Endast lärarinnan och en flicka hölls kvar ytterligare en timme varefter mannen gav upp och överlämnade sig till polisen.

Lärarinnan fördes till sjukhus men kunde inte räddas. Elva av flickorna var chockade och omhändertogs på sjukhus. De kunde snart skickas hem igen.

Mammutmålet:

Två "slåss om äran" att vara raggarbas

En bankerydsyngling utpekades som ledare för de 150 småländska raggarungdomar som 30 september stormade Ljungsarps bygdegård när mammuträttegången mot fyra av ungdomarna på onsdagen började inför häradsrätten i Ulricehamn.

På fredagen kommer ynglingen från Bankeryd att vittna mot den 22-åring från Jönköping som kom med beskyllningen och av åklagaren utpekats som raggargängets egentlige ledare.

De fyra åtalade Jönköpingsynglingarna, som är 22, 21, 18 och 17 år bestred att de gjort sig skyldiga till våldsamt upplopp.

Det enda kvartetten ville gå med på var en viss nonchalans mot ordningsmakten som mötte dem vid bygdegården. Utom våldsamt upplopp är de åtalade för bl a våld mot tjänsteman, våldsamt motstånd och skadegörelse.

Första dagen av den minst sju dagar långa rättegången koncentrerades till raggarungdomarnas resa i 26 bilar från Östra torget i Jönköping till Ljungasrp.

Rättegången fortsätter på fredagen då man kommer in på själva upploppet.

HD-dom:

Svensk lag kan inte tillämpas på dansk fylla

Högsta domstolen har liksom underrätterna ogillat åtalet mot en karlskronabo som i spritpåverkat tillstånd kört bil vid ett besök i Köpenhamn. Vid läkarundersökning i Danmark visade blodprovet drygt en promille.

Riksåklagaren har fullföljt målet till HD för att få ett prejudikat och karlskronabon fälld för rattonykterhet.

Avgörande har varit vilken lag, dansk eller svensk, som skulle tillämpas i målet. Åklagaren ansåg den svenska.

HD säger dock i uttalandet att bestämmelsen om rattonykterhet får antas vara avsedd att tillämpas endast på gärningar som begåtts inom Sverige.

Brand spred sig med explosionsartad fart och snart återstod bara ruiner av den forna villabyggnaden.

Dramatisk villabrand i Torup Sex nära döden vid nattbrand

Sex personer svävade i uppenbar livsfara när hemmansägare Gunnar Johanssons fastighet i Aborrhult, Torup, natten till onsdagen brann ned till grunden. Ingenting av familjens lösöre kunde räddas, och det får närmast betecknas som ett under att alla undkom oskadda. Räddningen ur lågorna blev dramatisk. Fru Johansson fick väcka familjens båda pojkar, 11 och 19 år gamla, och fick hjälpa dessa att komma ut genom sängkammarfönstret och sedan själv hoppa efter endast iklädda nattdräkterna. Gunnar Johansson kunde ta sig ut en annan väg för att skaffa fram en stege så att han kunde hjälpa ut sin broder Karl, som hade ett rum på andra våningen.

Herr Johansson vaknade strax efter kl 3 på natten av ett knastrande ljud och gick ut i köket, som han fann rökfyllt. Han ropade då på sin hustru och i och med att hon öppnade en dörr fick elden näring och spred sig med explosionsartad fart. Det var, sade fru Johansson, som om man hällt bensin över huset. Efter det att fru Johansson och sönerna kommit ut ur sängkammaren slängde hon sig på en cykel för att hos närmaste granne cirka 700 meter därifrån larma Torups brandkår. Den egna telefonen gick inte att komma nära på grund av elden. Brandkåren kunde emellertid ingenting göra utan fick inrikta sig på att rädda ladugårdsbyggnaden, där familjen hade ett par kor och grisar.

FRÅN USA DIREKT TILL BRINNANDE FÄDERNEHEM

Bröderna Johansson hade på tisdagskvällen fått ett kärkommet besök, då deras broder Edvin från USA hade kommit till fädernegården. Glädjen förbyttes sålunda snabbt i tragik. Ingen i huset fick ju med sig några tillhörigheter, inte ens gångkläderna, men brodern från USA hade sitt mesta bagage hos en syster, varför hans enda förlust var gångkläderna. Han fick således inte tillbringa många timmar i sitt gamla hem innan han brådstörtat fick slänga sig ut ur lågorna.

GRANNE LÖSTE BOSTADSFRÅGAN

Bostadsproblemet löste sig per omgående då en granne sågmästare Åke Bengtsson, Rönnskog, erbjöd de bostadslösa ett hem som var klart att flytta in i. Beträffande brandorsaken är den inte klarlagd. Brandexpertis från Halmstad besökte på onsdagen platsen och påbörjade utredning. Fastigheten var byggd 1914 och tillbyggd i mitten av 1930-talet. Försäkringen för lösöret täcker nog, men beträffande fastigheten vågade hr Johansson inte uttala sig.

Stormen fällde skog för 100 milj kronor

MALMÖ (TT)

Under den orkanartade höststormen för två veckor sedan föll 2,5 milj kbm skog enligt de preliminära uppgifterna. Värdet av den fallna skogen beräknas till 100 milj kr.

Stormskadorna innebär för Malmöhus läns del en åttondel av den totala kubikmassan och för Kristianstads län betydligt mer än en normal årsavverkning. På Österlen-området i sydöstra delen av Skåne uppgår förödelsen på sina håll till fem års normal avverkning.

En katastrofkommitté höll på onsdagen sitt första sammanträde i Lund med jägmästare Gösta von Friesendorff som ordförande. Ett anslag på 40 000 kr från en fond skall användas för flygfotografering så att man kan få en bättre överblick av skadornas omfattning.

Thant kräver fler övervakare till MÖ

NEW YORK (TT-Reuter)

Generalsekreterare Thant föreslog på onsdagen säkerhetsrådet att FN:s övervakningsorganisation i Suezkanal-området kraftigt utbyggs. Förutom de redan befintliga markobservationsposterna bör möjligheter skapas för övervakning av flott- och flygoperationer i området, anser U. Thant.

Generalsekreteraren vädjade också till Egypten och Israel att visa större återhållsamhet i den känsliga kanalzonen och utnyttja FN:s fredsorganisation i stället för att tillgripa våld.

Förslagen går ut på att antalet FN-observatöter längs kanalen skall ökas till 90 man och att patrullfartyg skall operera i Suezkanalen och intilliggande farvatten.

Fyra fartyg bör anskaffas. Av dessa föreslås två bli baserade i Ismailia och de två andra i Suez.

Grevinnan Bernadotte har avlidit

STOCKHOLM (TT)

Grevinnan Rosemarie Bernadotte, maka till greve Bertil Bernadotte, avled i Stockholm på onsdagen i en ålder av 25 år. Hon hade under en vecka vårdats på sjukhus.

Greveparet gifte sig i Köpenhamn i september förra året. Grevinnan Rosemarie var dotter till fabrikör Peter F Heering, ägare till likörfirman, Heering, Köpenhamn.

Nytt AMS-program ger 100.000 arbete

STOCKHOLM (TT)

Ett konkret program för att till vintern få fram 100 000 nya arbetstillfällen presenterades på tisdagen av generaldirektör Bertil Olsson i arbetsmarknadsstyrelsen.

Stor risk föreligger nämligen för att antalet arbetslösa annars kommer att uppgå till 75 000 under högvintern.

Det program som direktör Olsson framlade upptar bl a följande målsättning: Omskolning 35 000, sysselsättningseffekt av investeringsfondernas frisläppande 10 000 och extra tillskott i det offentliga byggandet samt skyddad och halvskyddad sysselsättning inom företag och i offentlig regi.

Av de 100 000 arbetstillfällen som måste fram för att pressa ned arbetslösheten har redan nu 50 000 skapats.

Antalet arbetslösa i Sverige uppgår f n till ca 35 000. Det är 15 000 fler än vid samma tid förra året.

Generaldirektör Olsson säger att risk föreligger för att arbetslösheten i november kommer att stiga med ytterligare 10 000 och i januari är det realistiskt att räkna med en ökning på 20 000. Det är denna utveckling som måste brytas med synnerligen aktiva åtgärder som redan nu måste sättas in.

CIA-affären:

Finskt fackförbund utträder ur FLO

HELSINGFORS (TT-FNB)

Den uppmärksammade Cia-affären i Finland fick en ny konsekvens på onsdagen då en framträdande fackföreningsman, Aarne Koskinen avgick från sin post som ordförande i Finländska landsorganisationens (FLO:s) förbundsfullmäktige.

I en skrivelse till FLO förklarade Koskinen, som är sekreterare även i det inflytelserika bokarbetarförbundet, att han har avgått som protest då han inte anser sig kunna verka som förtroendeman i en organisation vilken motsätter sig en undersökning av de anklagelser som har riktats mot den.

Bokarbetarförbundets styrelse sammanträder på torsdagen och kommer då troligen att besluta att utträda ur FLO.

FLO:s ordförande Jaako Rantanen bekräftade på onsdagen att han hade mottagit Koskinens skrivelse men ville inte kommentera anklagelserna. Dessa tas troligen upp vid nästa möte med FLO:s förbundsfullmäktige men detta hålls inte förrän till våren.

Höga premier gör jättetankers icke lönsamma

GÖTEBORG (TT)

Engelska redare och oljebolag har förvarnats om höjningar mellan 150 000 och 180 000 pund av försäkringspremierna för stora tankfartyg.

Detta motsvarar ungefär halva driftskostnaden och skulle göra dessa stora fartyg, omkring 200 000 ton, fullständigt omöjliga att driva till nuvarande fraktsatser.

Åtgärden anses vara assuransbolagens reaktion på Torey Canyon-katastrofen.

Sängrökare dödsbrand

Renee Ernwall, 32 år, Stockholm, avled på onsdagen av de brännskador hon fick vid en lägenhetsbrand i Stockholm på måndagen. Brandkommissionen anser sängrökning vara brandorsak. (Stockholm, TT)

Nytt klavertramp av George Brown

LONDON (TT—AFP)

Brittiske utrikesministern George Brown gjorde på tisdagen ett häftigt utfall mot tidningskungen lord Thomson under en middagsbjudning hemma hos denne.

I en tydlig hänsyftning på Philbyartiklarna i Sunday Times sade Brown: "Det är på tiden att vi slutar upp med att tala om förryssarna hälften av vad vi gör".

— Det är på tiden att ni kniper käft, sade han sedan vänd mot Thomson.

Middagsgästerna lyssnade under pinsam tystnad. När Brown slutat svarade Thomson med iskall röst "Här får ni en bra bild av mannen som är utrikesministeri detta stora land. Vi tar inte alltid George Brown på allvar.

Väderbiten

Ett djupt lågtryck vid Irland rör sig mot Nordsjön. Samtidigt förstärks ett högtryck över Ishavet. Därvid väntas tilltagande ostliga vindar över Sverige och vädret blir efterhand ostadigt i stora delar av Sverige.

Utsikter: Frisk, vid kusten delvis hård sydostlig vind. Mulet och under dagen övergående regn. Senare en del regnskurar. Tämligen milt. Kattegatt: Styv till hård bris mellan ost och sydost ökande till styv eller i de västra farvattnen lokalt hård kuling. Måttlig sikt, tidvis regn.

För fredag och lördag: Vindar mellan syd och sydost. Ostadigt väder. Oförändrad temperatur.